

คู่มือประชาชน

เลือกตั้งนายก

และสมาชิกสภา

องค์การบริหารส่วนจังหวัด

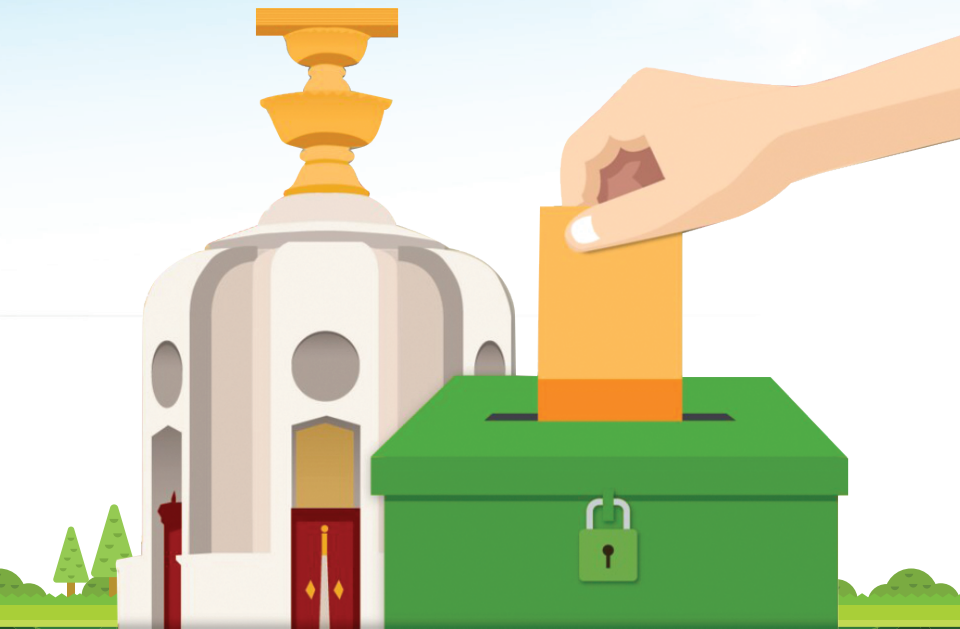



คำนำ

คู่มือประชาชนเลือกตั้งนายกและสมาชิกสภา อบจ. เล่มนี้ ได้เรียบเรียงจาก "พระราชบัญญัติการเลือกตั้งสมาชิกสภาท้องถิ่น หรือผู้บริหารท้องถิ่น พ.ศ. 2562 และที่แก้ไขเพิ่มเติม ระเบียบคณะกรรมการการเลือกตั้งว่าด้วยการเลือกตั้งสมาชิกสภาท้องถิ่น หรือผู้บริหารท้องถิ่น พ.ศ. 2562 และที่แก้ไขเพิ่มเติม และระเบียบประกาศ ที่เกี่ยวข้อง" เพื่อให้ประชาชนเห็นความสำคัญของการเลือกตั้งนายกและสมาชิกสภาองค์การบริหารส่วนจังหวัด จะได้ปฏิบัติตนในการเลือกตั้งนายกและสมาชิกสภาองค์การบริหารส่วนจังหวัดได้อย่างถูกต้องเหมาะสม ตลอดจนการมีส่วนร่วมองค์การบริหารส่วนจังหวัดในการทำงานเพื่อพัฒนาท้องถิ่นให้มีประสิทธิภาพมากยิ่งขึ้น

ผู้เรียบเรียงพยายามที่จะใช้ถ้อยคำง่าย ๆ ในการเรียบเรียงมาแทนคำที่เป็นภาษากฎหมายให้อ่านเข้าใจง่ายขึ้น หากท่านใดต้องการข้อมูลเพิ่มเติมอาจจะต้องค้นคว้าจากกฎหมายที่เกี่ยวข้องหรือสอบถามคณะกรรมการการเลือกตั้งโดยตรงก็ได้

คณะผู้จัดทำ





สารบัญ

1. ทำไมต้องไปเลือกตั้ง	5
2. องค์ประกอบของ อบจ.	6
3. อำนาจหน้าที่ของ อบจ.	7
4. คุณสมบัติของผู้มีสิทธิลงสมัครรับเลือกตั้งเป็นนายก อบจ.	8
5. คุณสมบัติของผู้มีสิทธิลงสมัครรับเลือกตั้งเป็นสมาชิกสภา อบจ.	9
6. วาระการดำรงตำแหน่ง	10
7. การสิ้นสุดจากตำแหน่งของนายก อบจ.	11
8. การสิ้นสุดสมาชิกภาพของสมาชิกสภา อบจ.	12
9. ลักษณะของผู้สมัครรับเลือกตั้งที่ดี	13
10. คุณสมบัติของผู้มีสิทธิเลือกตั้ง	14
11. บุคคลต้องห้ามมิให้ใช้สิทธิเลือกตั้ง	15
12. หลักฐานที่ใช้แสดงตนในวันเลือกตั้ง	16
13. การไม่ไปใช้สิทธิเลือกตั้ง ทำให้ถูกจำกัดสิทธิ ม.42	18
14. การแจ้งเหตุที่ไม่อาจไปใช้สิทธิเลือกตั้ง	19
15. การรักษาสีทธิการเลือกตั้ง	21
16. ขั้นตอนการลงคะแนนเลือกตั้ง	22
17. ตัวอย่างบัตรเลือกตั้ง	25
18. ลักษณะของบัตรลงคะแนนที่เป็นบัตรเสีย	27
19. การกระทำใดของบุคคลใด ๆ ที่ผิดกฎหมายเลือกตั้ง	29
20. การคัดค้านการเลือกตั้ง	31
21. การถอดถอนสมาชิกสภาท้องถิ่นหรือผู้บริหารท้องถิ่น	32



คู่มือประชาชน เลือกตั้งนายกและสมาชิกสภา อบจ.

เลือกตั้งนายก อบจ.

และสมาชิกสภา อบจ.

ที่เป็นคนดี เสียสละ วิสัยทัศน์กว้างไกล

เพื่อพัฒนาท้องถิ่นของเรา





1 ทำไมต้องไปเลือกตั้ง

การเลือกตั้งเป็นหน้าที่ของคนไทยทุกคนตามระบอบการปกครองแบบประชาธิปไตยอันมีพระมหากษัตริย์ทรงเป็นประมุข

- เพื่อรักษาสิทธิในการเลือกตั้ง
- เพื่อร่วมคัดเลือกตัวแทนที่ดีไปทำหน้าที่แทนตนเอง
- เพื่อให้ได้คนดีเข้าไปทำหน้าที่ในสภากลางการบริหาร

ส่วนจังหวัด

- เพื่อให้องค์การบริหารส่วนจังหวัดเป็นองค์กรที่ดี มีคุณธรรม และทำงานอย่างมีประสิทธิภาพ
- เพื่อให้การพัฒนาเรื่องต่างๆ ในเขตการปกครองขององค์การบริหารส่วนจังหวัดเป็นไปเพื่อประชาชนอย่างทั่วถึง
- เพื่อความเจริญรุ่งเรืองของชุมชน บ้าน เมือง ในเขตปกครองขององค์การบริหารส่วนจังหวัด





2 องค์ประกอบของ อบจ.

องค์การบริหารส่วนจังหวัด (อบจ.) เป็นองค์กรปกครองส่วนท้องถิ่นระดับจังหวัด ประกอบด้วย

1 นายก อบจ. เป็นฝ่ายบริหาร จังหวัดละ 1 คน ได้มาจากการเลือกตั้งโดยตรงของประชาชนในจังหวัด

2 สภา อบจ. เป็นฝ่ายนิติบัญญัติ ประกอบด้วย

- สมาชิกสภา อบจ. ได้มาจากการเลือกตั้งของประชาชนในจังหวัด จำนวนตามเกณฑ์จำนวนราษฎรแต่ละจังหวัด

- ประธานสภา อบจ. จำนวน 1 คนและรองประธานสภา อบจ. จำนวน 2 คน ได้มาจากการเลือกตั้งกันเองของสมาชิกสภา อบจ.

จำนวนสมาชิกสภา อบจ. แต่ละจังหวัด

จำนวนราษฎร	จำนวน ส.อบจ.
ไม่เกิน 500,000 คน	24 คน
เกิน 500,000 คน แต่ไม่เกิน 1 ล้านคน	30 คน
เกิน 1 ล้านคน แต่ไม่เกิน 1.5 ล้านคน	36 คน
เกิน 1.5 ล้านคน แต่ไม่เกิน 2 ล้านคน	42 คน
เกิน 2 ล้านคนขึ้นไป	48 คน



3

อำนาจหน้าที่ของ อบจ.

- ตรวจข้อบัญญัติโดยไม่ขัดหรือแย้งต่อกฎหมาย
 - จัดทำแผนพัฒนาองค์การบริหารส่วนจังหวัด และประสานการทำงานพัฒนาจังหวัดตามระเบียบที่คณะรัฐมนตรีกำหนด
 - บำรุงรักษาศิลปะ จารีตประเพณี ภูมิปัญญาท้องถิ่น และวัฒนธรรมอันดีของท้องถิ่น
 - จัดการส่งเสริมและสนับสนุนการจัดการศึกษา รวมทั้งการจัดการหรือสนับสนุนการดูแลและพัฒนาเด็กเล็ก
 - ให้ความช่วยเหลือส่งเสริมหรือสนับสนุนในการดูแลการจราจร และการรักษาความสงบเรียบร้อย
 - จัดทำกิจการอื่นใดตามที่กำหนดไว้ใน พ.ร.บ. อบจ. หรือกฎหมายอื่นกำหนดไว้
- นอกจากนี้ อบจ. ยังช่วยสนับสนุนงานของเทศบาลและ อบต. ที่มีงบประมาณไม่เพียงพอ และงานที่เกี่ยวข้องกับหลายองค์กร





4

คุณสมบัติของผู้มีสิทธิลงสมัคร รับเลือกตั้งเป็นนายก อบจ.

- 1) มีสัญชาติไทยโดยการเกิด (แปลงสัญชาติสมัครไม่ได้)
- 2) มีอายุไม่ต่ำกว่า 35 ปี นับถึงวันเลือกตั้ง
- 3) มีชื่อในทะเบียนบ้านในเขตองค์กรปกครองส่วนท้องถิ่นที่
รับสมัครเลือกตั้งเป็นเวลาติดต่อกันไม่น้อยกว่า 1 ปี นับถึงวันที่สมัคร
รับเลือกตั้ง
- 4) สำเร็จการศึกษาไม่ต่ำกว่าปริญญาตรีหรือเทียบเท่า หรือ
เคยเป็นสมาชิกสภาจังหวัด สมาชิกสภาองค์การบริหารส่วนจังหวัด
ผู้บริหารท้องถิ่น หรือสมาชิกรัฐสภา
- 5) ไม่เป็นผู้ที่พ้นจากตำแหน่งสมาชิกสภาท้องถิ่น คณะผู้บริหาร
ท้องถิ่น หรือผู้บริหารท้องถิ่น รองผู้บริหาร เลขานุการ หรือที่ปรึกษา
ของผู้บริหารท้องถิ่น ด้วยสาเหตุมีส่วนได้ส่วนเสียกับองค์กรปกครอง
ส่วนท้องถิ่นยังไม่ถึง 5 ปี นับถึงวันเลือกตั้ง
- 6) ไม่มีลักษณะต้องห้ามตามกฎหมายว่าด้วยการเลือกตั้ง
สมาชิกสภาท้องถิ่นหรือผู้บริหารท้องถิ่น
- 7) คุณสมบัติอื่นที่กฎหมายว่าด้วยการจัดตั้งองค์กรปกครอง
ส่วนท้องถิ่นกำหนด



5 คุณสมบัติของผู้มีสิทธิลงสมัคร รับเลือกตั้งเป็นสมาชิกสภา อบจ.

- 1) มีสัญชาติไทยโดยการเกิด (แปลงสัญชาติสมัครไม่ได้)
- 2) มีอายุไม่ต่ำกว่า 25 ปี นับถึงวันเลือกตั้ง
- 3) มีชื่อในทะเบียนบ้านในเขตองค์กรปกครองส่วนท้องถิ่นที่
รับสมัครเลือกตั้งเป็นเวลาติดต่อกันไม่น้อยกว่า 1 ปี นับถึงวันที่สมัคร
รับเลือกตั้ง
- 4) ไม่มีลักษณะต้องห้ามตามกฎหมายว่าด้วยการเลือกตั้ง
สมาชิกสภาท้องถิ่นหรือผู้บริหารท้องถิ่น
- 5) คุณสมบัติอื่นที่กฎหมายว่าด้วยการจัดตั้งองค์กรปกครอง
ส่วนท้องถิ่นกำหนด





6 วาระการดำรงตำแหน่ง

- **นายก อบจ.**

มีวาระดำรงตำแหน่งคราวละ 4 ปี นับตั้งแต่วันเลือกตั้ง และจะดำรงตำแหน่งติดต่อกันได้ไม่เกิน 2 วาระ ทั้งนี้จะสมัครรับเลือกตั้งได้อีกเมื่อพ้นระยะเวลา 4 ปีนับจากวันพ้นจากตำแหน่ง

- **สมาชิกสภา อบจ. (ส.อบจ.)**

สมาชิกสภาองค์การบริหารส่วนจังหวัด มีวาระการดำรงตำแหน่ง คราวละ 4 ปี นับตั้งแต่วันเลือกตั้ง





7

การสิ้นสุดจากตำแหน่งของนายก อบจ.

1. ถึงคราวออกตามวาระ
2. ตาย
3. ลาออก โดยยื่นหนังสือลาออกต่อผู้ว่าราชการจังหวัด
4. ขาดคุณสมบัติหรือมีลักษณะต้องห้ามตามมาตรา 35/1
5. กระทำการฝ่าฝืนมาตรา 44/3 (1) หรือ (2)
6. รัฐมนตรีสั่งให้พ้นจากตำแหน่งตามมาตรา 44/3 (3)

มาตรา 55 วรรคห้า หรือมาตรา 79

7. ถูกจำคุกโดยคำพิพากษาถึงที่สุดให้จำคุก
8. ราษฎรผู้มีสิทธิเลือกตั้งในเขตองค์การบริหารส่วนจังหวัดมีจำนวนไม่น้อยกว่าสามในสี่ของจำนวนผู้มีสิทธิเลือกตั้งที่มาลงคะแนนเสียงเห็นว่านายกองค์การบริหารส่วนจังหวัดไม่สมควรดำรงตำแหน่งต่อไปตามกฎหมายว่าด้วยการลงคะแนนเสียงเพื่อถอดถอนสมาชิกสภาท้องถิ่นหรือผู้บริหารท้องถิ่น

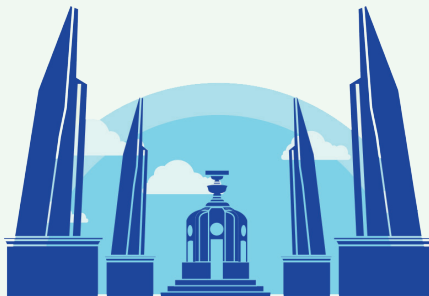



8 การสิ้นสุดสมาชิกภาพของสมาชิกสภา อบจ.

1. ถึงคราวออกตามวาระ หรือมีการยุบสภา อบจ.
2. ตาย
3. ลาออก โดยยื่นหนังสือลาออกต่อผู้ว่าราชการจังหวัด
4. ขาดประชุมสภา อบจ. สามครั้งติดต่อกันโดยไม่มีเหตุผล

อันสมควร

5. มีส่วนได้ส่วนเสีย ไม่ว่าจะทางตรงหรือทางอ้อม ในสัญญาที่ อบจ. เป็นคู่สัญญา

6. สภา อบจ. มีมติให้พ้นจากตำแหน่งด้วยคะแนนเสียงไม่น้อยกว่า 3 ใน 4 ของจำนวนสมาชิกสภา อบจ. ทั้งหมดเท่าที่มีอยู่





9 ลักษณะของผู้สมัครรับเลือกตั้งที่ดี

- เป็นคนดีของสังคม
- เป็นคนซื่อสัตย์สุจริต
- เป็นคนเสียสละต่อส่วนรวม
- เป็นคนมีความรักชาติ ศาสน์ กษัตริย์
- เป็นคนมีอาชีพสุจริต
- เป็นคนที่มีความเป็นผู้นำของสังคม
- เป็นคนที่มีความคิดดีในการพัฒนาสังคม
- เป็นคนที่ปฏิบัติต่อกันในชุมชนอย่างทั่วถึง
- เป็นคนมีจิตอาสา





10 คุณสมบัติของผู้มีสิทธิเลือกตั้ง

1. มีสัญชาติไทย ถ้าแปลงสัญชาติ ต้องได้สัญชาติไทยมาแล้วไม่น้อยกว่า 5 ปี
2. มีอายุไม่ต่ำกว่า 18 ปีในวันเลือกตั้ง
3. มีชื่ออยู่ในทะเบียนบ้านในเขตเลือกตั้งมาแล้วติดต่อกันไม่น้อยกว่า 1 ปี นับถึงวันเลือกตั้ง
4. คุณสมบัติอื่นตามที่กฎหมายว่าด้วยการจัดตั้งองค์กรปกครองส่วนท้องถิ่นกำหนด





11 บุคคลต้องห้ามมิให้ใช้สิทธิเลือกตั้ง

บุคคลที่มีลักษณะดังต่อไปนี้ ห้ามมิให้ใช้สิทธิเลือกตั้งในวันเลือกตั้ง

1. พระภิกษุ สามเณร นักพรตหรือนักบวช
2. อยู่ในระหว่างถูกเพิกถอนสิทธิเลือกตั้งไม่ว่าคดีนั้นจะถึงที่สุดแล้วหรือไม่
3. ต้องคุมขังอยู่โดยหมายของศาลหรือโดยคำสั่งที่ชอบด้วยกฎหมาย
4. วิกลจริตหรือจิตฟั่นเฟือน ไม่สมประกอบ
5. มีลักษณะอื่นตามที่กฎหมายว่าด้วยการจัดตั้งองค์กรปกครองส่วนท้องถิ่นกำหนด





12 หลักฐานที่ใช้แสดงตนในวันเลือกตั้ง

1. บัตรประจำตัวประชาชน (บัตรที่หมดอายุก็ใช้ได้)



บัตรประจำตัวประชาชน

2. บัตรหรือหลักฐานอื่นใดของทางราชการหรือหน่วยงานของรัฐออกให้ที่มีรูปถ่ายและมีเลขประจำตัวประชาชน เช่น

- บัตรประจำตัวเจ้าหน้าที่ของรัฐ
- ใบขับขี่
- หนังสือเดินทาง (พาสปอร์ต) ฯลฯ



บัตรข้าราชการ



ใบขับขี่



หนังสือเดินทาง (ด้านนอก)



หนังสือเดินทาง (ด้านใน)

3. หลักฐานภาพอิเล็กทรอนิกส์ที่เปิดผ่านแอปพลิเคชัน ของหน่วยงานของรัฐตามกฎหมายว่าด้วยการปฏิบัติราชการทาง อิเล็กทรอนิกส์ ดังนี้

- ThaID (บัตรประชาชน)
- DLT QR LICENCE (ใบขับขี่)
- PWD (บัตรประจำตัวคนพิการ)

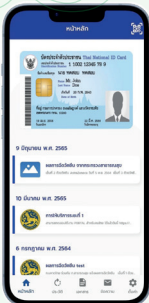

ThaID



DLT QR LICENCE



PWD



13 การไม่ไปใช้สิทธิเลือกตั้ง ทำให้ถูกจำกัดสิทธิ ม.42

การถูกจำกัดสิทธิ กรณีไม่ไปใช้สิทธิเลือกตั้งโดยมิได้แจ้งเหตุ
ดังนี้

- สมัครรับเลือกตั้ง ส.ส., ส.ถ., ผ.ถ., ส.ว.
- สมัครรับเลือกเป็นกำนันและผู้ใหญ่บ้าน
- เข้าชื่อถอดถอน ส.ถ., ผ.ถ.

ฝ่ายการเมือง

- การดำรงตำแหน่ง ข้าราชการการเมือง ข้าราชการรัฐสภา

ที่ปรึกษา / คณะที่ปรึกษา ผ.ถ.

- การดำรงตำแหน่ง เลขา / ผู้ช่วยเลขา ปช.สภาท้องถิ่น / เลขา

รอง ปช. สภาท้องถิ่น

(ระยะเวลาการจำกัดสิทธิครั้งละ 2 ปี)



14 การแจ้งเหตุที่ไม่อาจไปใช้สิทธิเลือกตั้ง

เหตุจำเป็นที่ไม่อาจไปใช้สิทธิเลือกตั้งโดยไม่เสียสิทธิ

1. เจ็บป่วย และไม่สามารถเดินทางไปใช้สิทธิได้
2. ร่างกายทุพพลภาพ หรือสูงอายุ และไม่สามารถเดินทางไปใช้สิทธิได้
3. ไม่อยู่ในภูมิลำเนาในวันเลือกตั้ง เช่น
 - มีกิจธุระสำคัญเร่งด่วนต้องเดินทางไกล
 - มีกิจธุระต้องเดินทางไปต่างประเทศ
 - มีถิ่นที่อยู่ไกลจากที่เลือกตั้งเกิน 100 กม.
 - ได้รับคำสั่งให้ปฏิบัติหน้าที่นอกเขตเลือกตั้ง
 - ประสบอุบัติเหตุสุดวิสัย เช่น อุทกภัย วาตภัย เป็นต้น





การแจ้งเหตุที่ไม่อาจไปใช้สิทธิเลือกตั้ง

ผู้ที่มีสิทธิเลือกตั้งที่ไม่สามารถไปใช้สิทธิเลือกตั้งได้ จะต้องแจ้งเหตุต่อนายทะเบียนอำเภอ หรือนายทะเบียนท้องถิ่นในภูมิลำเนาของตน ต้องดำเนินการ ดังนี้

1. ต้องแจ้งเหตุภายใน 7 วันก่อนวันเลือกตั้ง
2. หากไม่ได้แจ้งล่วงหน้าก่อนวันเลือกตั้ง ต้องแจ้งภายใน 7 วัน นับแต่วันเลือกตั้ง

วิธีแจ้งเหตุที่ไม่อาจไปใช้สิทธิเลือกตั้ง

1. แจ้งด้วยตนเองหรือมอบหมายให้ผู้อื่นแจ้ง
2. ทำเป็นหนังสือส่งทางไปรษณีย์ลงทะเบียน
3. แจ้งโดยวิธีอิเล็กทรอนิกส์

3.1 ผ่านเว็บไซต์

www.bora.dopa.go.th

หรือ

www.ect.go.th



3.2 แอปพลิเคชัน Smart Vote

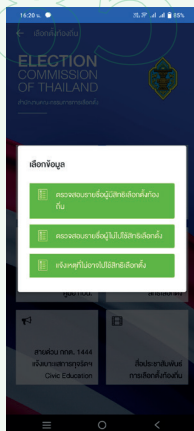



15 การรักษาสิทธิการเลือกตั้ง

ขั้นตอนที่ 1 ตรวจสอบชื่อผู้มีสิทธิเลือกตั้ง

- ก่อนวันเลือกตั้งไม่น้อยกว่า 25 วัน ให้ตรวจสอบชื่อ-นามสกุล และที่เลือกตั้ง ณ ที่ว่าการอำเภอ ที่เทศบาล ที่ อบต. ที่เลือกตั้ง
- ก่อนวันเลือกตั้งไม่น้อยกว่า 15 วัน ให้ตรวจสอบชื่อ-นามสกุล และที่เลือกตั้งจากเอกสารที่ส่งมาถึงที่บ้าน

ขั้นตอนที่ 2 การเพิ่มชื่อหรือถอนชื่อผู้มีสิทธิเลือกตั้ง

- ก่อนวันเลือกตั้งไม่น้อยกว่า 10 วัน ผู้มีสิทธิเลือกตั้งหรือเจ้าบ้าน ขอเพิ่มชื่อหรือถอนชื่อ ณ ที่ว่าการอำเภอ หรือที่เทศบาล โดยนำบัตรประจำตัวประชาชนหรือบัตรอื่นที่ทางราชการออกให้พร้อมกับสำเนาทะเบียนบ้านมาแสดงด้วย
- ในวันเลือกตั้ง ผู้มีสิทธิเลือกตั้งที่ขอเพิ่มชื่อไว้แต่ไม่พบชื่อในประกาศรายชื่อผู้มีสิทธิเลือกตั้ง ให้นำหนังสือรับรองการอนุมัติให้เพิ่มชื่อแสดงต่อเจ้าหน้าที่ ณ ที่เลือกตั้ง





16 ขั้นตอนการลงคะแนนเลือกตั้ง

เวลาลงคะแนนเลือกตั้ง 08.00 - 17.00 น.



1

ตรวจสอบรายชื่อ

ตรวจสอบรายชื่อและลำดับที่จาก
บัญชีรายชื่อที่ประกาศไว้หน้าหน่วย
เลือกตั้ง

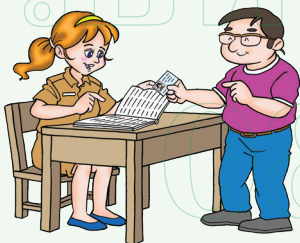

2

หลักฐานแสดงตน

ยื่นบัตรประจำตัวประชาชน หรือบัตรหลักฐานอื่น
ที่ทางราชการหรือหน่วยงานของรัฐออกให้
ที่มีรูปถ่ายและเลขบัตรประจำตัวประชาชน
และลงลายมือชื่อหรือพิมพ์ลายนิ้วหัวแม่มือขวา
ในบัญชีรายชื่อผู้มีสิทธิเลือกตั้ง



3

ลงลายมือชื่อ

เขียนชื่อและนามสกุล หรือพิมพ์ลายนิ้วหัวแม่มือขวา บนต้นขั้วบัตรเลือกตั้ง

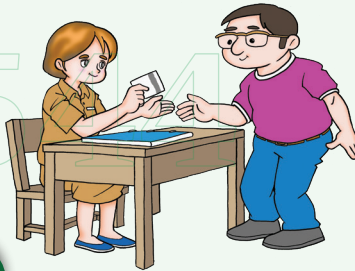

4

รับบัตรเลือกตั้ง

รับบัตรเลือกตั้ง 2 ใบ ได้แก่

1. บัตรเลือกตั้งนายก อบจ.
2. บัตรเลือกตั้งสมาชิกสภา อบจ.



5

เข้าคูหาลงคะแนน

เข้าคูหาลงคะแนน ทำเครื่องหมายกากบาท (X)

เลือกผู้สมัคร

- บัตรเลือกตั้ง นายก อบจ.
เลือกผู้สมัครได้ 1 คน
- บัตรเลือกตั้งสมาชิกสภา อบจ.
เลือกผู้สมัครได้ 1 คน
- หากไม่ต้องการเลือกใคร



ให้ทำเครื่องหมาย กากบาทใน “ช่องไม่เลือกผู้สมัครผู้ใด”



6

หย่อนบัตรเลือกตั้งลงในหีบบัตรเลือกตั้ง

พับบัตรเลือกตั้งตามรอยประ แล้วหย่อนลงในหีบ
บัตรเลือกตั้งด้วยตนเอง

**“ห้ามเดินออกนอกหน่วยเลือกตั้ง
โดยถือบัตรเลือกตั้งติดมือไปด้วยอย่างเด็ดขาด”**



17 ตัวอย่างบัตรเลือกตั้ง

ด้านหน้า
ของบัตรเลือกตั้ง
ก่อนพับตามรอยประ

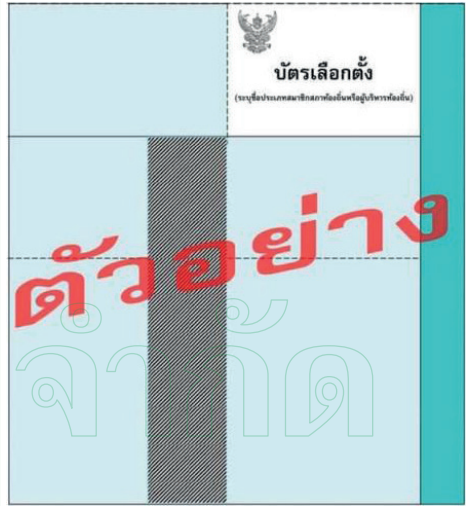

ด้านหน้าของบัตรเลือกตั้งหลังจากพับตามรอยประแล้ว



บัตรเลือกตั้ง (ชื่อสมาชิกสภาท้องถิ่นหรือผู้บริหารท้องถิ่น)

ให้ทำเครื่องหมายกากบาท X ภายใน "ช่องทำเครื่องหมาย" ด้านขวามือของหมายเลขผู้สมัครไม่เกินจำนวนที่จะพึงมี

หมายเลข ประจำตัวผู้สมัคร	ช่องทำ เครื่องหมาย	หมายเลข ประจำตัวผู้สมัคร	ช่องทำ เครื่องหมาย
00		00	
00		00	
00		00	
00		00	
00		00	
00		00	
00		00	
00		00	
00		00	
00		00	
00		00	

ตัวอย่าง

ถ้าไม่ประสงค์ลงคะแนนเลือกผู้สมัครใดเลย ให้ทำเครื่องหมาย X ในช่องไม่เลือกผู้สมัครผู้ใด



ช่องไม่เลือก
ผู้สมัครผู้ใด

ด้านในของบัตรเลือกตั้ง



18 ลักษณะของบัตรลงคะแนนที่เป็นบัตรเสีย

1. บัตรเลือกตั้งปลอม
2. ทำเครื่องหมายอื่นที่ไม่ใช่เครื่องหมายกากบาทลงในบัตรเลือกตั้ง
3. บัตรเลือกตั้ง ที่มีได้ทำเครื่องหมายลงคะแนน
4. ทำเครื่องหมายกากบาทนอก “ช่องทำเครื่องหมายลงคะแนน”
5. ทำเครื่องหมายกากบาทนอก “ช่องไม่เลือกผู้สมัครผู้ใด”
6. ทำเครื่องหมายกากบาทใน “ช่องทำเครื่องหมายลงคะแนน” ที่ไม่มีผู้สมัครหรือผู้สมัครที่ถูกถอนชื่อ
7. ทำเครื่องหมายกากบาททั้งใน “ช่องทำเครื่องหมาย” และ “ช่องไม่เลือกผู้สมัครผู้ใด”
8. ทำเครื่องหมายกากบาทใน “ช่องทำเครื่องหมาย” มากกว่าจำนวนนายก อบจ. หรือจำนวนสมาชิก อบจ. ที่พึงมี
9. ทำเครื่องหมายลงคะแนนใน “ช่องทำเครื่องหมาย” เดียวกันมากกว่าหนึ่งเครื่องหมาย

“ทำเครื่องหมายผิดที่ ผิดแบบ ทำให้เป็นบัตรเสีย”

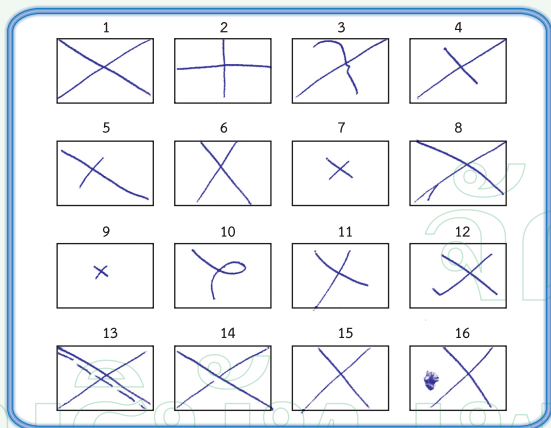

ตัวอย่างบัตรดี

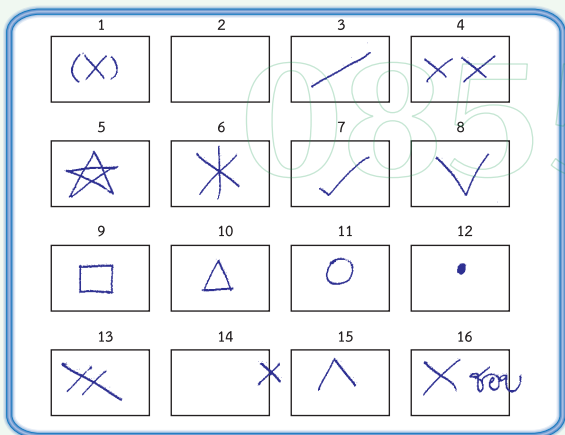

ตัวอย่างบัตรเสีย



19 การกระทำใดของบุคคลใด ๆ ที่ผิดกฎหมายเลือกตั้ง

1. การจงใจกระทำด้วยประการใด ๆ ให้บัตรเลือกตั้งที่ตนได้รับชำรุดหรือเสียหาย หรือให้เป็นบัตรเสีย หรือกระทำใด ๆ แก่บัตรเสียเพื่อให้เป็นบัตรที่ใช้ได้
2. ถ่ายภาพบัตรเลือกตั้งเพื่อให้เห็นเครื่องหมายลงคะแนนในคูหาเลือกตั้ง
3. จงใจทำเครื่องหมายโดยวิธีใดไว้ที่บัตรเลือกตั้งนอกจากเครื่องหมายที่ลงคะแนน
4. นำบัตรเลือกตั้งออกไปจากที่เลือกตั้ง เว้นแต่เป็นการกระทำตามหน้าที่และอำนาจ
5. เมื่อมิได้มีสัญชาติไทย แต่เข้ามามีส่วนช่วยเหลือในการเลือกตั้ง
6. เล่น หรือเป็นผู้จัดให้มีการเล่นการพนันขั้นต่อใด ๆ เกี่ยวกับผลของการเลือกตั้ง





7. กระทำการอันเป็นเท็จเพื่อให้ผู้อื่นเข้าใจผิดคิดว่าผู้สมัครผู้ใดกระทำการฝ่าฝืนหรือไม่ปฏิบัติตามกฎหมายเลือกตั้งหรือเพื่อจะก่อกวนก่ดลั้งให้ผู้สมัครผู้ใดถูกเพิกถอนสิทธิเลือกตั้งหรือสิทธิสมัครรับเลือกตั้ง

8. หาเสียงเลือกตั้งที่เป็นคุณหรือเป็นโทษแก่ผู้สมัคร ตั้งแต่เวลา 18.00 น. ของวันก่อนวันเลือกตั้งหนึ่งวันจนถึงเวลาสิ้นสุดวันเลือกตั้ง

9. ขาย จำหน่าย จ่ายแจก หรือจัดเลี้ยงสุราทุกชนิดในเขตเลือกตั้ง ระหว่างเวลา 18.00 น. ของวันก่อนวันเลือกตั้งหนึ่งวันจนถึงเวลา 18.00 น. ของวันเลือกตั้ง

10. ผู้มีสิทธิเลือกตั้ง เรียกรับ หรือยอมจะรับเงิน ทรัพย์สินหรือประโยชน์อื่นใดสำหรับตนเองหรือผู้อื่น เพื่อลงคะแนนเลือกหรือไม่เลือกผู้สมัครใด หรือดเว้นไม่ลงคะแนนให้แก่ผู้สมัครใด





20

การคัดค้านการเลือกตั้ง

หากผู้มีสิทธิเลือกตั้งหรือผู้สมัครรับเลือกตั้งเห็นว่าการเลือกตั้งในเขตเลือกตั้งของตนไม่สุจริตหรือไม่ชอบด้วยกฎหมาย มีสิทธิยื่นคัดค้านต่อ กกต. ได้

เงื่อนไขในการยื่นคัดค้าน

1. คัดค้านเกี่ยวกับค่าใช้จ่ายในการเลือกตั้งของผู้สมัคร ยื่นคัดค้านได้ตั้งแต่วันเลือกตั้งจนถึง 180 วัน นับแต่วันประกาศผลเลือกตั้ง
2. คัดค้านเกี่ยวกับการนับคะแนน ให้คัดค้านในระหว่างเวลาที่ยังนับคะแนนไม่แล้วเสร็จ
3. คัดค้านเกี่ยวกับการรวมคะแนน ให้คัดค้านก่อนประกาศผลการนับคะแนนที่หน่วยเลือกตั้ง
4. กรณีอื่นๆ ให้ยื่นคัดค้านได้ตั้งแต่วันที่ประกาศให้มีการเลือกตั้งจนถึง 30 วัน นับตั้งแต่วันประกาศผลการเลือกตั้ง



21

การถอดถอนสมาชิกสภาท้องถิ่น หรือผู้บริหารท้องถิ่น

เมื่อเห็นว่าสมาชิกสภา อบจ. หรือ นายก อบจ. ไม่มีความเหมาะสมที่จะดำรงตำแหน่งนั้นต่อไป สามารถร้องขอให้มีการลงคะแนนถอดถอนบุคคลนั้นได้ โดยมีขั้นตอนดังนี้

1. เข้าชื่อร้องขอต่อผู้ว่าราชการจังหวัด เพื่อให้มีการลงคะแนนเสียงถอดถอน โดยผู้ร้องขอทุกคนต้องระบุชื่อ ที่อยู่ และลายมือชื่อ พร้อมทั้งหลักฐานสำเนาบัตรประจำตัวประชาชน หรือบัตรอื่นของทางราชการที่มีรูปถ่ายและลงลายมือชื่อ (จำนวนคนมากน้อยตามจำนวนผู้มีสิทธิเลือกตั้ง)

2. ใบคำร้องต้องมีรายละเอียดข้อเท็จจริง พฤติการณ์ที่แสดงว่าสมาชิกสภา อบจ. หรือ นายก อบจ. ปฏิบัติหน้าที่หรือประพฤติเสื่อมเสียที่เป็นเหตุให้ไม่สมควรดำรงตำแหน่งต่อไป

3. ผลการลงคะแนนถอดถอนสมาชิกสภา อบจ. หรือ นายก อบจ. ถ้าผู้มีสิทธิเลือกตั้งมาลงคะแนนเสียงน้อยกว่าครึ่งหนึ่งของจำนวนผู้มีสิทธิทั้งหมดจะถอดถอนไม่ได้ และคะแนนเสียงถอดถอนจะต้องไม่น้อยกว่า 3 ใน 4 ของผู้มาลงคะแนนเลือกตั้งจึงถอดถอนได้

4. ผู้ว่าราชการจังหวัดรับคำร้องขอแล้ว ต้องส่งคำร้องขอไปยังผู้ที่ถูกยื่นคำร้องขอถอดถอนให้ชี้แจงกลับมา และผู้ว่าราชการจังหวัดจะส่งคำร้องขอและคำชี้แจงของผู้ถูกกล่าวหาไปยังคณะกรรมการเลือกตั้งจัดให้ลงคะแนนถอดถอนต่อไป