

## สัญญาจ้างก่อสร้าง

สัญญาเลขที่ ๕๒/๒๕๖๘

สัญญาฉบับนี้ทำขึ้น ณ องค์การบริหารส่วนจังหวัดสระบุรี ตำบลปากเพรียว อำเภอเมืองสระบุรี จังหวัดสระบุรี เมื่อวันที่ ๑๒ ธันวาคม ๒๕๖๗ ระหว่าง องค์การบริหารส่วนจังหวัดสระบุรี โดย นายธนภุต อัดทะสัมปณณะ ตำแหน่ง รองนายกองค์การบริหารส่วนจังหวัด ปฏิบัติราชการแทน นายกองค์การบริหารส่วนจังหวัดสระบุรี ผู้รับมอบอำนาจ ตามคำสั่ง องค์การบริหารส่วนจังหวัดสระบุรี ที่ ๑๐๔๕/๒๕๖๗ ลงวันที่ ๑ พฤษภาคม ๒๕๖๗ ซึ่งต่อไปในสัญญานี้เรียกว่า "ผู้ว่าจ้าง" ฝ่ายหนึ่ง กับ ห้างหุ้นส่วนจำกัด รัตนชัยพร ซึ่งจดทะเบียนเป็นนิติบุคคลณ สำนักงานทะเบียนหุ้นส่วนบริษัท จังหวัดสุพรรณบุรี กรมพัฒนาธุรกิจการค้า กระทรวงพาณิชย์ มีสำนักงานใหญ่อยู่ เลขที่ ๕๕๗ ตำบลสวนแตง อำเภอเมืองสุพรรณบุรี จังหวัดสุพรรณบุรี โดยนายสำรวย โพธิ์งาม (ผู้รับมอบอำนาจ) ผู้มีอำนาจลงนามผูกพันนิติบุคคลปรากฏตามหนังสือรับรองของ สำนักงานทะเบียนหุ้นส่วนบริษัทกลาง กรมพัฒนาธุรกิจการค้า กระทรวงพาณิชย์ ที่ E๑๐๐๙๑๒๐๓๖๖๓๙๙ ลงวันที่ ๘ ตุลาคม ๒๕๖๗ และหนังสือมอบอำนาจลงวันที่ ๑๒ ธันวาคม ๒๕๖๗ แนบท้ายสัญญานี้ ซึ่งต่อไปในสัญญานี้เรียกว่า "ผู้รับจ้าง" อีกฝ่ายหนึ่ง

คู่สัญญาได้ตกลงกันมีข้อความดังต่อไปนี้

### ข้อ ๑. ข้อตกลงว่าจ้าง

ผู้ว่าจ้างตกลงจ้างและผู้รับจ้างตกลงรับจ้างทำงาน ปรับปรุงถนนลาดยาง หมู่ที่ ๔ ถึงหมู่ที่ ๕ ต.หน้าพระลาน อ.เฉลิมพระเกียรติ จ.สระบุรี พร้อมติดตั้งไฟฟ้าแสงสว่างโซล่าเซลล์ ณ บริเวณถนนลาดยาง หมู่ที่ ๔ ถึงหมู่ที่ ๕ ต.หน้าพระลาน อ.เฉลิมพระเกียรติ จ.สระบุรี ตามข้อกำหนดและเงื่อนไขแห่งสัญญานี้รวมทั้งเอกสารแนบท้ายสัญญา

ผู้รับจ้างตกลงที่จะจัดหาแรงงานและวัสดุ เครื่องมือเครื่องใช้ ตลอดจนอุปกรณ์ต่างๆ ชนิดดีเพื่อใช้ใน งานจ้างตามสัญญานี้

### ข้อ ๒. เอกสารอันเป็นส่วนหนึ่งของสัญญา

เอกสารแนบท้ายสัญญาดังต่อไปนี้ให้ถือเป็นส่วนหนึ่งของสัญญานี้

๒.๑ ผนวก ๑ แบบรูป จำนวน ๒๓ (ยี่สิบสาม) หน้า

๒.๒ ผนวก ๒ ใบเสนอราคาจ้างด้วยวิธีประกวดราคาอิเล็กทรอนิกส์ จำนวน ๓ (สาม) หน้า

๒.๓ ผนวก ๓ ใบแจ้งปริมาณงานและราคา จำนวน ๓ (สาม) หน้า

(ลงชื่อ)..... ผู้ว่าจ้าง

(นายธนภุต อัดทะสัมปณณะ)

รองนายกองค์การบริหารส่วนจังหวัด ปฏิบัติราชการแทน

นายกองค์การบริหารส่วนจังหวัดสระบุรี

(ลงชื่อ).....

(นายสำรวย โพธิ์งาม)

ผู้รับมอบอำนาจ



๒.๔ ผนวก ๔ เงื่อนไขและหลักเกณฑ์ ประเภทงานก่อสร้าง สูตรและวิธีการคิดค้ำนวนที่ใช้กับสัญญาแบบปรับราคาได้ (ค้ำ K) จ้ำนวน ๑๐ (สิบ) หน้า

๒.๕ ผนวก ๕ เงื่อนไขรายละเอียดการใช้พัสดุในงานก่อสร้าง จ้ำนวน ๔ (สี่) หน้า

ควมใดในเอกสารแนบท้ายสัญญาที่ขัดหรือแย้งกับข้อความในสัญญานี้ ให้ใช้ข้อความในสัญญานี้บังคับ และในกรณีทีเอกสารแนบท้ายสัญญาขัดแย้งกันเอง ผู้รับจ้ำงจะต้องปฏิบัติตามคำวินิจฉัยของผู้ว่าจ้ำง คำวินิจฉัยของผู้ว่าจ้ำงให้ถือเป็นที่สุด และผู้รับจ้ำงไม่มีสิทธิเรียกร้องค้ำจ้ำง ค้ำเสียหายหรือค้ำใช้จ่ายใดๆ เพิ่มเติมจากผู้ว่าจ้ำงทั้งสิ้น

### ข้อ ๓. หลักประกันการปฏิบัติตามสัญญา

ในขณะที่ทำสัญญานี้ผู้รับจ้ำงได้นำหลักประกันเป็น หนังสือค้ำประกันของธนาคารกรุงไทย จำกัด (มหาชน) สาขาโรบินสัน สุพรรณบุรี เลขที่ ๑๐๐๐๗๑๔๗๔๘๘๑ ลงวันที่ ๑๒ ธันวาคม ๒๕๖๗ เป็นจ้ำนวนเงิน ๕๐๗,๗๕๐.๐๐ บาท (ห้าแสนเจ็ดพันเจ็ดร้อยห้าสิบบาทถ้วน) ซึ่งเท่ากับร้อยละ ๕ (ห้า) ของราคาค้ำจ้ำงตามสัญญา มามอบให้แก่ผู้ว่าจ้ำงเพื่อเป็นหลักประกันการปฏิบัติตามสัญญานี้

กรณีผู้รับจ้ำงใช้หนังสือค้ำประกันมาเป็นหลักประกันการปฏิบัติตามสัญญา หนังสือค้ำประกันดังกล่าวจะต้องออกโดยธนาคารที่ประกอบกิจการในประเทศไทย หรือโดยบริษัทเงินทุนหรือบริษัทเงินทุนหลักทรัพย์ที่ได้รับอนุญาตให้ประกอบกิจการเงินทุนเพื่อการพาณิชย์และประกอบธุรกิจ ค้ำประกันตามประกาศของธนาคารแห่งประเทศไทย ตามรายชื่อบริษัทเงินทุนที่ธนาคารแห่งประเทศไทยแจ้งเวียนให้ทราบตามแบบที่คณะกรรมการนโยบายการจัดซื้อจัดจ้ำงและการบริหารพัสดุภาครัฐกำหนดหรืออาจเป็นหนังสือค้ำประกันอิเล็กทรอนิกส์ตามวิธีการที่กรมบัญชีกลางกำหนดก็ได้ และจะต้องมีอายุการค้ำประกันตลอดไปจนกว่าผู้รับจ้ำงพ้นข้อผูกพันตามสัญญานี้

หลักประกันที่ผู้รับจ้ำงนำมามอบให้ตามวรรคหนึ่ง จะต้องมียุครอบคลุมความรับผิดชอบทั้งปวงของผู้รับจ้ำงตลอดอายุสัญญา ถ้าหลักประกันที่ผู้รับจ้ำงนำมามอบให้ดังกล่าวลดลงหรือเสื่อมค้ำลง หรือมีอายุไม่ครอบคลุมถึงความรับผิดชอบของผู้รับจ้ำงตลอดอายุสัญญา ไม่ว่าจะด้วยเหตุใดๆ ก็ตาม รวมถึงกรณี ผู้รับจ้ำงส่งมอบงานล่าช้าเป็นเหตุให้ระยะเวลาแล้วเสร็จหรือวันครบกำหนดความรับผิดชอบในความชำรุดบกพร่องตามสัญญาเปลี่ยนแปลงไป ไม่ว่าจะเกิดขึ้นคราวใด ผู้รับจ้ำงต้องหาหลักประกันใหม่หรือหลักประกันเพิ่มเติมให้มีจ้ำนวนครบถ้วนตามวรรคหนึ่งนำมามอบให้แก่ผู้ว่าจ้ำงภายใน ๑๕ (สิบห้า) วัน นับถัดจากวันที่ได้รับแจ้งเป็นหนังสือจากผู้ว่าจ้ำง

หลักประกันที่ผู้รับจ้ำงนำมามอบไว้ตามข้อนี้ ผู้ว่าจ้ำงจะคืนให้แก่ผู้รับจ้ำง โดยไม่มีดอกเบี้ย เมื่อผู้รับจ้ำงพ้นจากข้อผูกพัน และความรับผิดชอบทั้งปวงตามสัญญานี้แล้ว

(ลงชื่อ)..... ผู้ว่าจ้ำง  
(นายธนภุต อัดทะสัมปณณะ)

รองนายกองค์การบริหารส่วนจังหวัด ปฏิบัติราชการแทน  
นายกองค์การบริหารส่วนจังหวัดสระบุรี

(ลงชื่อ)..... ผู้รับจ้ำง  
(นายสำรวย โพธิ์งาม)

ผู้รับมอบอำนาจ



**ข้อ ๔ (ข) ค่าจ้างและการจ่ายเงิน**

ผู้ว่าจ้าง ตกลงจ่าย และผู้รับจ้างตกลงรับเงินค่าจ้างจำนวนเงิน ๑๐,๑๕๕,๐๐๐.๐๐ บาท (สิบล้านหนึ่งแสนห้าหมื่นห้าพันบาทถ้วน) ซึ่งได้รวมภาษีมูลค่าเพิ่ม จำนวน ๖๖๔,๓๔๕.๗๙ บาท (หกแสนหกหมื่นสี่พันสามร้อยสี่สิบบาทเจ็ดสิบเก้าสตางค์) ตลอดจน ภาษีอากรอื่น ๆ และค่าใช้จ่ายทั้งปวงด้วยแล้ว โดยถือราคาเหมารวม เป็นเกณฑ์ และกำหนดการจ่ายเงิน เป็นงวด ๆ ดังนี้

งวดที่ ๑ (งวดสุดท้าย) เป็นจำนวนเงิน ๑๐,๑๕๕,๐๐๐.๐๐ บาท (สิบล้านหนึ่งแสนห้าหมื่นห้าพันบาทถ้วน) เมื่อผู้รับจ้างได้ปฏิบัติงานดังนี้

- ติดตั้งแผ่นป้ายแสดงรายละเอียดงานก่อสร้าง จำนวน ๒ ป้าย แล้วเสร็จ
- งานผิวจราจรแอสฟัลต์คอนกรีต (Asphalt Concrete) แล้วเสร็จ
- งานติดตั้งไฟฟ้าแสงสว่างโซล่าเซลล์ แล้วเสร็จ
- ติดตั้งเครื่องหมายจราจร อุปกรณ์อำนวยความสะดวก และป้ายเหล็กโครงการตามแบบแปลน

อบจ.สระบุรี แล้วเสร็จ

-นอกจากนี้ให้ทำการก่อสร้างส่วนอื่น ๆ ที่เหลือทั้งหมดให้แล้วเสร็จเรียบร้อยถูกต้องครบถ้วนตามรูปแบบรายการก่อสร้างและสัญญาก่อสร้างทุกประการ ตลอดจนทำความสะอาดบริเวณสถานที่ก่อสร้างให้เรียบร้อย และคณะกรรมการตรวจรับพัสดุได้ตรวจรับไว้เป็นที่เรียบร้อยแล้ว ให้แล้วเสร็จภายในวันที่ ๑๒ มีนาคม ๒๕๖๘

**ข้อ ๕. เงินค่าจ้างล่วงหน้า**

ผู้ว่าจ้างตกลงจ่ายเงินค่าจ้างล่วงหน้าให้แก่ผู้รับจ้างเป็นจำนวนเงิน - บาท ซึ่งเท่ากับร้อยละ - ของราคา ค่าจ้าง ตามสัญญาที่ระบุไว้ในข้อ ๔

เงินค่าจ้างล่วงหน้าดังกล่าวจะจ่ายให้ภายหลังจากที่ผู้รับจ้างได้วางหลักประกันการรับเงินค่าจ้างล่วงหน้าเป็นหนังสือค้ำประกันหรือหนังสือค้ำประกันอิเล็กทรอนิกส์ของธนาคารภายในประเทศ หรือพันธบัตรรัฐบาลไทย เพิ่มเติมตามจำนวนเงินค่าจ้างล่วงหน้านั้นให้แก่ผู้ว่าจ้าง ผู้รับจ้างจะต้องออกใบเสร็จรับเงินค่าจ้างล่วงหน้า ตามแบบที่ผู้ว่าจ้างกำหนดให้ และผู้รับจ้างตกลงที่จะกระทำตามเงื่อนไขอันเกี่ยวกับการใช้จ่ายและการใช้คืนเงินค่าจ้างล่วงหน้าดังกล่าวนี้

๕.๑ ผู้รับจ้างจะใช้เงินค่าจ้างล่วงหน้าเพื่อเป็นค่าใช้จ่ายในการปฏิบัติงานตามสัญญาเท่านั้นหากผู้รับจ้างใช้จ่ายเงินค่าจ้างล่วงหน้า หรือส่วนใดส่วนหนึ่งของเงินค่าจ้างล่วงหน้าในทางอื่นผู้ว่าจ้างอาจจะเรียกเงินค่าจ้างล่วงหน้าคืนจากผู้รับจ้างหรือบังคับเอาจากหลักประกันการรับเงินค่าจ้างล่วงหน้าได้ทันที

๕.๒ เมื่อผู้ว่าจ้างเรียกร้อง ผู้รับจ้างต้องแสดงหลักฐานการใช้จ่ายเงินค่าจ้างล่วงหน้าเพื่อพิสูจน์ว่าได้เป็นไปตามข้อ ๕.๑ ภายในกำหนด ๑๕ (สิบห้า) วัน นับถัดจากวันได้รับแจ้งเป็นหนังสือจากผู้ว่าจ้างหากผู้รับจ้างไม่อาจแสดงหลัก

(ลงชื่อ)..... ผู้ว่าจ้าง  
(นายธนกฤต อัดละสัมปณณะ)  
รองนายกองค์การบริหารส่วนจังหวัด ปฏิบัติราชการแทน  
นายกองค์การบริหารส่วนจังหวัดสระบุรี

(ลงชื่อ)..... ผู้รับจ้าง  
(นายสำรวย ไพธิงาม)  
ผู้รับมอบอำนาจ



ฐานดังกล่าวภายในกำหนด ๑๕ (สิบห้า) วัน ผู้ว่าจ้างอาจเรียกเงินค่าจ้างล่วงหน้านั้นคืนจากผู้รับจ้าง หรือบังคับเอาจากหลักประกันการรับเงินค่าจ้างล่วงหน้าได้ทันที

๕.๓ (ข) (สำหรับสัญญาที่เป็นราคาเหมารวม)

ในการจ่ายเงินค่าจ้างให้แก่ผู้รับจ้างตามข้อ ๔ ผู้ว่าจ้างจะหักเงินค่าจ้างในแต่ละงวดเพื่อชดใช้คืนเงินค่าจ้างล่วงหน้าไว้จำนวนร้อยละ - ของจำนวนเงินค่าจ้างในแต่ละงวดจนกว่าจำนวนเงินไว้จะครบตามจำนวนเงินที่หักค่าจ้างล่วงหน้าที่ผู้รับจ้างได้รับไปแล้ว ยกเว้นค่าจ้างงวดสุดท้ายจะหักไว้เป็นจำนวนเท่ากับจำนวนเงินค่าจ้างล่วงหน้าที่เหลือทั้งหมด

๕.๔ เงินจำนวนใด ๆ ก็ตามที่ผู้รับจ้างจะต้องจ่ายให้แก่ผู้ว่าจ้างเพื่อชำระหนี้หรือเพื่อชดใช้ความรับผิดต่างๆ ตามสัญญา ผู้ว่าจ้างจะหักเอาจากเงินค่าจ้างงวดที่จะจ่ายให้แก่ผู้รับจ้างก่อนที่จะหักชดใช้คืนเงินค่าจ้างล่วงหน้า

๕.๕ ในกรณีที่มีการบอกเลิกสัญญา หากเงินค่าจ้างล่วงหน้าที่เหลือเกินกว่าจำนวนเงินที่ผู้รับจ้างจะได้รับหลังจากหักชดใช้ในกรณีอื่นแล้ว ผู้รับจ้างจะต้องจ่ายคืนเงินจำนวนที่เหลือนั้นให้แก่ผู้ว่าจ้าง ภายใน ๗ (เจ็ด) วัน นับถัดจากวันได้รับแจ้งเป็นหนังสือจากผู้ว่าจ้าง

๕.๖ (ข) (สำหรับสัญญาที่เป็นราคาเหมารวม)

ผู้ว่าจ้างจะคืนหลักประกันการรับเงินค่าจ้างล่วงหน้าให้แก่ผู้รับจ้าง ต่อเมื่อผู้ว่าจ้างได้หักเงินค่าจ้างไว้ครบตามจำนวนเงินค่าจ้างล่วงหน้าตามข้อ ๕.๓ (ข) แล้ว เว้นแต่ในกรณีดังต่อไปนี้ ผู้รับจ้างมีสิทธิขอคืนหลักประกันการรับเงินค่าจ้างล่วงหน้าบางส่วนก่อนได้

(๑) กรณีผู้รับจ้างวางหลักประกันการรับเงินค่าจ้างล่วงหน้าไว้ฉบับเดียว หากผู้ว่าจ้างได้หักเงินค่าจ้างล่วงหน้าไปแล้ว ผู้รับจ้างมีสิทธิขอคืนหลักประกันการรับเงินค่าจ้างล่วงหน้าในส่วนที่ผู้ว่าจ้างได้หักเงินค่าจ้างล่วงหน้าไปแล้วนั้น โดยผู้รับจ้างจะต้องนำหลักประกันการรับเงินค่าจ้างล่วงหน้าฉบับใหม่ที่มีมูลค่าเท่ากับเงินค่าจ้างล่วงหน้าที่เหลืออยู่มาวางให้แก่ผู้ว่าจ้าง

(๒) กรณีผู้รับจ้างได้วางหลักประกันการรับเงินค่าจ้างล่วงหน้าไว้หลายฉบับ ซึ่งแต่ละฉบับมีมูลค่าเท่ากับจำนวนเงินค่าจ้างล่วงหน้าที่ผู้ว่าจ้างจะต้องหักไว้ในแต่ละงวด หากผู้ว่าจ้างได้หักเงินค่าจ้างล่วงหน้าในงวดใดแล้ว ผู้รับจ้างมีสิทธิขอคืนหลักประกันการรับเงินค่าจ้างล่วงหน้าในงวดนั้นได้

ข้อ ๖. การหักเงินประกันผลงาน

ในการจ่ายเงินค่าจ้างให้แก่ผู้รับจ้างแต่ละงวด ผู้ว่าจ้างจะหักเงินจำนวนร้อยละ - ของเงินที่ต้องจ่ายในงวดนั้นเพื่อเป็นประกันผลงาน ในกรณีที่เงินประกันผลงานถูกหักไว้แล้วเป็นจำนวนเงินไม่ต่ำกว่า - บาท ผู้รับจ้างมีสิทธิที่จะขอเงินประกันผลงานคืน โดยนำหนังสือคำประกันของธนาคารหรือหนังสือคำประกันอิเล็กทรอนิกส์ซึ่งออกโดยธนาคารภายในประเทศมามอบให้ผู้ว่าจ้างเพื่อเป็นหลักประกันแทนก็ได้

(ลงชื่อ)..... ผู้ว่าจ้าง  
(นายธนภุต อัดตะสัมปณณะ)

รองนายกองค์การบริหารส่วนจังหวัด ปฏิบัติราชการแทน  
นายกองค์การบริหารส่วนจังหวัดสระบุรี

(ลงชื่อ)..... ผู้รับจ้าง  
(นายสำรวย ไพธีงาม)

ผู้รับมอบอำนาจ



ผู้ว่าจ้างจะคืนเงินประกันผลงาน และ/หรือหนังสือค้ำประกันของธนาคารดังกล่าวตามวรรคหนึ่งโดยไม่มีดอกเบี้ยให้แก่ผู้รับจ้างพร้อมกับการจ่ายเงินค่าจ้างงวดสุดท้าย

**ข้อ ๗ (ข) กำหนดเวลาแล้วเสร็จและสิทธิของผู้ว่าจ้างในการบอกเลิกสัญญา**

ผู้รับจ้างต้องเริ่มทำงานที่รับจ้างภายในวันที่ ๑๓ ธันวาคม ๒๕๖๗ และจะต้องทำงานให้แล้วเสร็จบริบูรณ์ภายในวันที่ ๑๒ มีนาคม ๒๕๖๘ ถ้าผู้รับจ้างมิได้ลงมือทำงานภายในกำหนดเวลา หรือไม่สามารถทำงานให้แล้วเสร็จตามกำหนดเวลา หรือมีเหตุให้เชื่อได้ว่าผู้รับจ้างไม่สามารถทำงานให้แล้วเสร็จภายในกำหนดเวลา หรือจะแล้วเสร็จล่าช้าเกินกว่ากำหนดเวลา หรือผู้รับจ้างทำผิดสัญญาข้อใดข้อหนึ่ง หรือตกเป็นผู้ถูกพิทักษ์ทรัพย์เด็ดขาด หรือตกเป็นผู้ล้มละลาย หรือเพิกเฉยไม่ปฏิบัติตามคำสั่งของคณะกรรมการตรวจรับพัสดุหรือผู้ควบคุมงานหรือบริษัทที่ปรึกษาซึ่งได้รับมอบอำนาจจากผู้ว่าจ้าง ผู้ว่าจ้างมีสิทธิที่จะบอกเลิกสัญญานี้ได้ และมีสิทธิจ้างผู้รับจ้างรายใหม่เข้าทำงานของผู้รับจ้างให้ลุล่วงไปด้วย การใช้สิทธิบอกเลิกสัญญานั้นไม่กระทบสิทธิของผู้ว่าจ้างที่จะเรียกร้องค่าเสียหายจากผู้รับจ้าง

การที่ผู้ว่าจ้างไม่ใช้สิทธิเลิกสัญญาดังกล่าวข้างต้นไม่เป็นเหตุให้ผู้รับจ้างพ้นจากความรับผิดตามสัญญา

**ข้อ ๘ ความรับผิดชอบในความชำรุดบกพร่องของงานจ้าง**

เมื่องานแล้วเสร็จบริบูรณ์ และผู้ว่าจ้างได้รับมอบงานจากผู้รับจ้างหรือจากผู้รับจ้างรายใหม่ ในกรณีที่มีการบอกเลิกสัญญาตามข้อ ๗ หากมีเหตุชำรุดบกพร่องหรือเสียหายเกิดขึ้นจากการจ้างนี้ ภายในกำหนด ๒ (สอง) ปี นับถัดจากวันที่ได้รับมอบงานดังกล่าว ซึ่งความชำรุดบกพร่องหรือเสียหายนั้นเกิดจากความบกพร่องของผู้รับจ้างอันเกิดจากการใช้วัสดุที่ไม่ถูกต้องหรือทำไว้มิเรียบร้อย หรือทำไม่ถูกต้องตามมาตรฐานแห่งหลักวิชา ผู้รับจ้างจะต้องรีบทำการแก้ไข ให้เป็นที่เรียบร้อยโดยไม่มีชักช้า โดยผู้ว่าจ้างไม่ต้องออกเงินใดๆ ในการนี้ทั้งสิ้น หากผู้รับจ้างไม่กระทำการดังกล่าวภายในกำหนด ๑๕ (สิบห้า) วัน นับถัดจากวันที่ได้รับแจ้งเป็นหนังสือจาก ผู้ว่าจ้างหรือไม่ทำการแก้ไขให้ถูกต้องเรียบร้อยภายในเวลาที่ผู้ว่าจ้างกำหนด ให้ผู้ว่าจ้างมีสิทธิที่จะทำการนั้นเองหรือจ้างผู้อื่นให้ทำงานนั้น โดยผู้รับจ้างต้องเป็นผู้ออกค่าใช้จ่ายเองทั้งสิ้น

ในกรณีเร่งด่วนจำเป็นต้องรีบแก้ไขเหตุชำรุดบกพร่องหรือเสียหายโดยเร็ว และไม่อาจรอให้ผู้รับจ้างแก้ไข ในระยะเวลาที่กำหนดไว้ตามวรรคหนึ่งได้ ผู้ว่าจ้างมีสิทธิเข้าจัดการแก้ไขเหตุชำรุดบกพร่องหรือเสียหายนั้นเอง หรือจ้างผู้อื่นให้ซ่อมแซมความชำรุดบกพร่องหรือเสียหาย โดยผู้รับจ้าง ต้องรับผิดชอบชำระค่าใช้จ่ายทั้งหมด

การที่ผู้ว่าจ้างทำการนั้นเอง หรือจ้างผู้อื่นให้ทำงานนั้นแทนผู้รับจ้าง ไม่ทำให้ผู้รับจ้าง หลุดพ้นจากความรับผิดตามสัญญา หากผู้รับจ้างไม่ชดใช้ค่าใช้จ่ายหรือค่าเสียหายตามที่ผู้ว่าจ้างเรียกร้องผู้ว่าจ้างมีสิทธิบังคับจากหลักประกันการ

(ลงชื่อ)..... ผู้ว่าจ้าง

(นายธนกฤต อัดทะสัมปณณะ)

รองนายกองค์การบริหารส่วนจังหวัด ปฏิบัติราชการแทน

นายกองค์การบริหารส่วนจังหวัดสระบุรี

(ลงชื่อ)..... ผู้รับจ้าง

(นายสำรวย ไพธิงาม)

ผู้รับมอบอำนาจ



ปฏิบัติตามสัญญาได้

**ข้อ ๙ การจ้างช่วง**

ผู้รับจ้างจะต้องไม่เอางานทั้งหมดหรือแต่บางส่วนแห่งสัญญานี้ไปจ้างช่วงอีกทอดหนึ่ง เว้นแต่การจ้างช่วงงานแต่บางส่วนที่ได้รับอนุญาตเป็นหนังสือจากผู้ว่าจ้างแล้ว การที่ผู้ว่าจ้างได้อนุญาตให้จ้างช่วงงานแต่บางส่วนดังกล่าวนี้ ไม่เป็นเหตุให้ผู้รับจ้างหลุดพ้นจาก ความรับผิดชอบหรือพันธหน้าที่ตามสัญญานี้ และผู้รับจ้างจะยังคงต้องรับผิดชอบในความผิดและความประมาทเลินเล่อของผู้รับจ้างช่วง หรือของตัวแทนหรือลูกจ้างของผู้รับจ้างช่วงนั้นทุกประการ

กรณีผู้รับจ้างไปจ้างช่วงงานแต่บางส่วนโดยฝ่าฝืนความในวรรคหนึ่ง ผู้รับจ้างต้องชำระค่าปรับให้แก่ผู้ว่าจ้างเป็นจำนวนเงินในอัตราร้อยละ ๑๐ (สิบ) ของวงเงินของงานที่จ้างช่วงตามสัญญา ทั้งนี้ ไม่ตัดสิทธิผู้ว่าจ้างในการบอกเลิกสัญญา

**ข้อ ๑๐ การควบคุมงานของผู้รับจ้าง**

ผู้รับจ้างจะต้องควบคุมงานที่รับจ้างอย่างเอาใจใส่ ด้วยประสิทธิภาพและความชำนาญ และในระหว่างทำงานที่รับจ้างจะต้องจัดให้มีผู้แทนซึ่งทำงานเต็มเวลาเป็นผู้รับผิดชอบควบคุมงานของ ผู้รับจ้าง ผู้แทนดังกล่าวจะต้องได้รับมอบอำนาจจากผู้รับจ้าง คำสั่งหรือคำแนะนำต่างๆ ที่ผู้ว่าจ้าง คณะกรรมการตรวจรับพัสดุ ผู้ควบคุมงาน หรือบริษัทที่ปรึกษาที่ผู้ว่าจ้างแต่งตั้ง ได้แจ้งแก่ผู้แทนเช่นว่านั้น ให้ถือว่าเป็นคำสั่งหรือคำแนะนำที่ได้แจ้งแก่ผู้รับจ้าง การแต่งตั้งผู้แทนตามข้อนี้จะต้องทำเป็นหนังสือและต้องได้รับความเห็นชอบเป็นหนังสือ จากผู้ว่าจ้าง การเปลี่ยนตัวหรือแต่งตั้งผู้แทนใหม่จะทำได้หากไม่ได้รับความเห็นชอบ เป็นหนังสือจากผู้ว่าจ้างก่อน

ผู้ว่าจ้างมีสิทธิที่จะขอให้เปลี่ยนตัวผู้แทนตามวรรคหนึ่ง โดยแจ้งเป็นหนังสือไปยังผู้รับจ้าง และผู้รับจ้างจะต้องทำการเปลี่ยนตัวผู้แทนนั้นโดยพลัน โดยไม่คิดค่าจ้างหรือราคาเพิ่มหรืออ้างเป็นเหตุเพื่อขยายอายุสัญญาอันเนื่องมาจากเหตุนี้

**ข้อ ๑๑ ความรับผิดชอบของผู้รับจ้าง**

ผู้รับจ้างจะต้องรับผิดชอบต่ออุบัติเหตุ ความเสียหาย หรือภัยอันตรายใดๆ อันเกิดจาก การปฏิบัติงานของผู้รับจ้าง และจะต้องรับผิดชอบต่อความเสียหายจากการกระทำของลูกจ้างหรือตัวแทน ของผู้รับจ้าง และจากการปฏิบัติงานของผู้รับจ้างช่วงด้วย (ถ้ามี)

ความเสียหายใดๆ อันเกิดแก่งานที่ผู้รับจ้างได้ทำขึ้น แม้จะเกิดขึ้นเพราะเหตุสุดวิสัย ก็ตาม ผู้รับจ้างจะต้องรับผิดชอบโดยซ่อมแซมให้คืนดีหรือ เปลี่ยนให้ใหม่โดยค่าใช้จ่ายของผู้รับจ้างเอง เว้นแต่ความเสียหายนั้นเกิดจากความผิดของผู้ว่าจ้าง ทั้งนี้ ความรับผิดชอบของผู้รับจ้างดังกล่าวในข้อนี้จะสิ้นสุดลงเมื่อผู้ว่าจ้างได้รับมอบงานครั้งสุดท้าย ซึ่งหลังจากนั้นผู้รับจ้างคง

(ลงชื่อ).....ผู้ว่าจ้าง  
(นายธนภุต อัดละสัมปณณะ)

รองนายกองค์การบริหารส่วนจังหวัด ปฏิบัติราชการแทน  
นายกองค์การบริหารส่วนจังหวัดสระบุรี

(ลงชื่อ).....ผู้รับจ้าง  
(นายสำรวย โพธิ์งาม)

ผู้รับมอบอำนาจ



ต้องรับผิดชอบในกรณีชำรุดบกพร่อง หรือความเสียหายดังกล่าวในข้อ ๘ เท่านั้น

ผู้รับจ้างจะต้องรับผิดชอบต่อบุคคลภายนอกในความเสียหายใดๆ อันเกิดจาก การปฏิบัติงานของผู้รับจ้าง หรือ ลูกจ้างหรือตัวแทนของผู้รับจ้าง รวมถึงผู้รับจ้างช่วง (ถ้ามี) ตามสัญญาฯ หากผู้ว่าจ้างถูกเรียกร้องหรือฟ้องร้องหรือต้องชดใช้ค่าเสียหายให้แก่บุคคลภายนอกไปแล้ว ผู้รับจ้างจะต้อง ดำเนินการใดๆ เพื่อให้มีการว่าต่างแก่ผู้ว่าจ้างโดยค่าใช้จ่ายของผู้รับจ้างเอง รวมทั้งผู้รับจ้างจะต้องชดใช้ค่าเสียหายนั้นๆ ตลอดจนค่าใช้จ่ายใดๆ อันเกิดจากการถูกเรียกร้องหรือถูกฟ้องร้องให้แก่ผู้ว่าจ้างทันที

#### ข้อ ๑๒ การจ่ายเงินแก่ลูกจ้าง

ผู้รับจ้างจะต้องจ่ายเงินแก่ลูกจ้างที่ผู้รับจ้างได้จ้างมาในอัตราและตามกำหนดเวลา ที่ผู้รับจ้างได้ตกลงหรือทำสัญญาไว้ต่อลูกจ้างดังกล่าว

ถ้าผู้รับจ้างไม่จ่ายเงินค่าจ้างหรือค่าทดแทนอื่นใดแก่ลูกจ้างดังกล่าวในวรรคหนึ่ง ผู้ว่าจ้างมีสิทธิที่จะเอาเงินค่าจ้างที่จะต้องจ่ายแก่ผู้รับจ้างมาจ่ายให้แก่ลูกจ้างของผู้รับจ้างดังกล่าว และให้ถือว่าผู้ว่าจ้างได้จ่ายเงินจำนวนนั้นเป็นค่าจ้างให้แก่ผู้รับจ้างตามสัญญาแล้ว

ผู้รับจ้างจะต้องจัดให้มีประกันภัยสำหรับลูกจ้างทุกคนที่จ้างมาทำงาน โดยให้ครอบคลุมถึงความรับผิดชอบทั้งปวงของผู้รับจ้าง รวมทั้งผู้รับจ้างช่วง (ถ้ามี) ในกรณีความเสียหายที่คิดค่าสินไหมทดแทนได้ตามกฎหมาย ซึ่งเกิดจากอุบัติเหตุหรือภัยอันตรายใดๆ ต่อลูกจ้างหรือบุคคลอื่น ที่ผู้รับจ้างหรือผู้รับจ้างช่วงจ้างมาทำงาน ผู้รับจ้างจะต้องส่งมอบกรมธรรม์ประกันภัยดังกล่าว พร้อมทั้งหลักฐานการชำระเบี้ยประกันให้แก่ผู้ว่าจ้างเมื่อผู้ว่าจ้างเรียกร้อง

#### ข้อ ๑๓ การตรวจงานจ้าง

ถ้าผู้ว่าจ้างแต่งตั้งคณะกรรมการตรวจรับพัสดุ ผู้ควบคุมงาน หรือบริษัท ที่ปรึกษา เพื่อควบคุมการทำงานของลูกจ้าง คณะกรรมการตรวจ รับพัสดุ ผู้ควบคุมงาน หรือบริษัทที่ปรึกษานั้น มีอำนาจเข้าไปตรวจการงานในโรงงานและสถานที่ก่อสร้างได้ตลอดเวลา และผู้รับจ้างจะต้องอำนวยความสะดวกและให้ความช่วยเหลือในการนั้นตามสมควร

การที่มีคณะกรรมการตรวจรับพัสดุ ผู้ควบคุมงาน หรือบริษัทที่ปรึกษานั้น หากทำให้ผู้รับจ้างพ้นความรับผิดชอบตามสัญญาข้อใดข้อหนึ่งไม่

#### ข้อ ๑๔ แบบรูปและรายการละเอียดคลาดเคลื่อน

ผู้รับจ้างรับรองว่าได้ตรวจสอบและทำความเข้าใจในแบบรูปและรายการละเอียดโดยถี่ถ้วนแล้ว หากปรากฏว่าแบบรูปและรายการละเอียดนั้นผิดพลาดหรือคลาดเคลื่อน ไปจากหลักการทางวิศวกรรมหรือทางเทคนิค ผู้รับจ้างตกลง

(ลงชื่อ)..... ผู้ว่าจ้าง

(นายธนภุต อัดทะสัมปณณะ)

รองนายกองค์การบริหารส่วนจังหวัด ปฏิบัติราชการแทน

นายกองค์การบริหารส่วนจังหวัดสระบุรี

(ลงชื่อ)..... ผู้รับจ้าง

(นายสำรวย โพธิ์งาม)

ผู้รับมอบอำนาจ



ที่จะปฏิบัติตามคำวินิจฉัยของผู้ว่าจ้าง คณะกรรมการตรวจรับพัสดุ ผู้ควบคุมงาน หรือบริษัทที่ปรึกษาที่ผู้ว่าจ้างแต่งตั้ง เพื่อให้  
งานแล้วเสร็จบริบูรณ์ คำวินิจฉัยดังกล่าวให้ถือเป็นที่สุด โดยผู้รับจ้างจะคิดค่าจ้าง ค่าเสียหาย หรือค่าใช้จ่ายใดๆ เพิ่มขึ้น จากผู้ว่า  
จ้างหรือขอขยายอายุสัญญาไม่ได้

#### ข้อ ๑๕ การควบคุมงานโดยผู้ว่าจ้าง

ผู้รับจ้างตกลงว่าคณะกรรมการตรวจรับพัสดุ ผู้ควบคุมงาน หรือบริษัท ที่ปรึกษาที่ผู้ว่าจ้างแต่งตั้ง มี  
อำนาจที่จะตรวจสอบและควบคุมงานเพื่อให้เป็นไปตาม สัญญานี้ และมีอำนาจที่จะสั่งให้แก้ไขเปลี่ยนแปลงเพิ่มเติม หรือตัดทอน  
ซึ่งงานตามสัญญานี้ หากผู้รับจ้างขัดขืน ไม่ปฏิบัติตาม ผู้ว่าจ้าง คณะกรรมการตรวจ รับพัสดุ ผู้ควบคุมงาน หรือบริษัทที่ปรึกษา  
มีอำนาจ ที่จะสั่งให้หยุดการนั้นชั่วคราวได้ ความล่าช้าในกรณีเช่นนี้ ผู้รับจ้างจะถือเป็นเหตุขอขยายระยะเวลา การปฏิบัติงาน  
ตามสัญญาหรือเรียกร้องค่าเสียหายใดๆ ไม่ได้ทั้งสิ้น

#### ข้อ ๑๖ งานพิเศษและการแก้ไขงาน

ผู้ว่าจ้างมีสิทธิที่จะสั่งเป็นหนังสือให้ผู้รับจ้างทำงานพิเศษซึ่งไม่ได้แสดงไว้หรือรวมอยู่ในเอกสารสัญญานี้  
หากงานพิเศษนั้นๆ อยู่ในขอบข่ายทั่วไปแห่งวัตถุประสงค์ของสัญญานี้ นอกจากนี้ ผู้ว่าจ้างยังมีสิทธิสั่งให้เปลี่ยนแปลงหรือแก้ไข  
แบบรูปและข้อกำหนดต่างๆ ในเอกสารสัญญานี้ด้วย

อัตราค่าจ้างหรือราคาที่กำหนดใช้ในสัญญานี้ ให้กำหนดใช้สำหรับงานพิเศษ หรืองานที่เพิ่มเติมขึ้น หรือตัด  
ทอนลงทั้งปวงตามคำสั่งของผู้ว่าจ้าง หากในสัญญาไม่ได้กำหนดไว้ถึงอัตราค่าจ้าง หรือราคาใดๆ ที่จะนำมาใช้สำหรับงานพิเศษ  
หรืองานที่เพิ่มขึ้นหรือลดลงดังกล่าว ผู้ว่าจ้าง และผู้รับจ้างจะได้ตกลงกันที่จะกำหนดอัตราค่าจ้างหรือราคาที่เพิ่มขึ้นหรือลดลง  
รวมทั้งการขยายระยะเวลา (ถ้ามี) กันใหม่เพื่อความเหมาะสม ในกรณีที่ตกลงกันไม่ได้ ผู้ว่าจ้างจะกำหนดอัตราค่าจ้าง หรือราคาตาม  
แต่ผู้ว่าจ้างจะเห็นว่าเหมาะสมและถูกต้อง ซึ่งผู้รับจ้างจะต้องปฏิบัติงานตามคำสั่งของผู้ว่าจ้างไปก่อนเพื่อมิให้เกิดความเสียหาย  
แก่งานที่จ้าง

#### ข้อ ๑๗ ค่าปรับ

หากผู้รับจ้างไม่สามารถทำงานให้แล้วเสร็จภายในเวลาที่กำหนดไว้ ในสัญญาและผู้ว่าจ้างยังมีได้บอกเลิก  
สัญญา ผู้รับจ้างจะต้องชำระค่าปรับให้แก่ผู้ว่าจ้างเป็น จำนวนเงินวันละ ๒๕,๓๘๗.๕๐ - บาท (สองหมื่นห้าพันสามร้อยแปดสิบ  
เจ็ดบาทห้าสิบบสตางค์) และจะต้องชำระค่าใช้จ่ายในการควบคุมงาน (ถ้ามี) ในเมื่อผู้ว่าจ้าง ต้องจ้างผู้ควบคุมงานอีกต่อหนึ่งเป็น  
จำนวนเงินวันละ .....-..... บาท (.....-.....) นับถัดจากวันที่ครบกำหนดเวลาแล้วเสร็จของงานตามสัญญาหรือวันที่  
ผู้ว่าจ้างได้ขยายเวลาทำงานให้ จนถึงวันที่ทำงานแล้วเสร็จจริง นอกจากนี้ ผู้รับจ้างยอมให้ผู้ว่าจ้างเรียกค่าเสียหายอันเกิดขึ้นจาก

(ลงชื่อ)..... ผู้ว่าจ้าง

(นายธนภฤต อัดทะสัมปณณะ)

รองนายกองค์การบริหารส่วนจังหวัด ปฏิบัติราชการแทน

นายกองค์การบริหารส่วนจังหวัดสระบุรี

(ลงชื่อ)..... ผู้รับจ้าง

(นายสำรวย โพธิ์งาม)

ผู้รับมอบอำนาจ





การที่ผู้รับจ้างทำงานล่าช้าเฉพาะส่วนที่เกินกว่าจำนวนค่าปรับและค่าใช้จ่ายดังกล่าวได้อีกด้วย

ในระหว่างที่ผู้ว่าจ้างยังมีได้บอกเลิกสัญญานั้น หากผู้ว่าจ้างเห็นว่าผู้รับจ้าง จะไม่สามารถปฏิบัติตามสัญญาต่อไปได้ ผู้ว่าจ้างจะใช้สิทธิบอกเลิกสัญญาและใช้สิทธิตามข้อ ๑๘ ก็ได้ และถ้าผู้ว่าจ้างได้แจ้งข้อเรียกร้องไปยังผู้รับจ้างเมื่อครบกำหนดเวลาแล้วเสร็จของงานขอให้ชำระค่าปรับแล้ว ผู้ว่าจ้างมีสิทธิที่จะปรับผู้รับจ้างจนถึงวันบอกเลิกสัญญาได้อีกด้วย

#### ข้อ ๑๘ สิทธิของผู้ว่าจ้างภายหลังบอกเลิกสัญญา

ในกรณีที่ผู้ว่าจ้างบอกเลิกสัญญา ผู้ว่าจ้างอาจทำงานนั้นเองหรือว่าจ้างผู้อื่นให้ทำงานนั้นต่อจนแล้วเสร็จก็ได้ ผู้ว่าจ้างหรือผู้รับจ้างทำงานนั้นต่อมีสิทธิใช้เครื่องใช้ในการก่อสร้าง สิ่งก่อสร้างขึ้นชั่วคราวสำหรับงานก่อสร้าง และวัสดุต่างๆ ซึ่งเห็นว่าจะต้องสงวนเอาไว้เพื่อการปฏิบัติงานตามสัญญา ตามที่จะเห็นสมควร

ในกรณีดังกล่าว ผู้ว่าจ้างมีสิทธิริบหรือบังคับจากหลักประกันการปฏิบัติตามสัญญาทั้งหมด หรือบางส่วนตามแต่จะเห็นสมควร นอกจากนี้ ผู้รับจ้างจะต้องรับผิดชอบในค่าเสียหายซึ่งเป็นจำนวน เกินกว่าหลักประกันการปฏิบัติตามสัญญา รวมทั้งค่าใช้จ่ายที่เพิ่มขึ้น ในการทำงานนั้นต่อให้แล้วเสร็จตามสัญญา ตลอดจนค่าใช้จ่ายในการควบคุมงานเพิ่ม (ถ้ามี) ซึ่งผู้ว่าจ้างจะหัก เอาจากเงินประกันผลงานหรือจำนวนเงินใดๆ ที่จะจ่ายให้แก่ผู้รับจ้างก็ได้

#### ข้อ ๑๙. การบังคับค่าปรับ ค่าเสียหาย และค่าใช้จ่าย

ในกรณีที่ผู้รับจ้างไม่ปฏิบัติตามสัญญาข้อหนึ่งข้อใดด้วยเหตุใดๆ ก็ตาม จนเป็นเหตุให้เกิดค่าปรับ ค่าเสียหาย หรือค่าใช้จ่ายแก่ผู้ว่าจ้าง ผู้รับจ้างต้องชดใช้ค่าปรับ ค่าเสียหาย หรือค่าใช้จ่ายดังกล่าวให้แก่ผู้ว่าจ้างโดยสิ้นเชิงภายในกำหนด ๑๕ (สิบห้า) วัน นับถัดจากวันที่ได้รับแจ้งเป็นหนังสือจากผู้ว่าจ้าง หากผู้รับจ้างไม่ชดใช้ให้ถูกต้องครบถ้วนภายในระยะเวลาดังกล่าวให้ผู้ว่าจ้างมีสิทธิที่จะหักเอาจากจำนวนเงินค่าจ้างที่ต้องชำระ หรือจากเงินประกันผลงาน ของผู้รับจ้าง หรือบังคับจากหลักประกันการปฏิบัติตามสัญญาได้ทันที

หากค่าปรับ ค่าเสียหาย หรือค่าใช้จ่ายที่บังคับจากเงินค่าจ้างที่ต้องชำระ เงินประกันผลงาน หรือหลักประกันการปฏิบัติตามสัญญาแล้วยังไม่เพียงพอ ผู้รับจ้างยินยอมชำระส่วนที่เหลือ ที่ยังขาดอยู่จนครบถ้วนตามจำนวนค่าปรับ ค่าเสียหาย หรือค่าใช้จ่ายนั้น ภายในกำหนด ๑๕ (สิบห้า) วัน นับถัดจากวันที่ได้รับแจ้งเป็นหนังสือจากผู้ว่าจ้าง

หากมีเงินค่าจ้างตามสัญญาที่หักไว้จ่ายเป็นค่าปรับ ค่าเสียหาย หรือค่าใช้จ่ายแล้วยังเหลืออยู่อีกเท่าใด ผู้ว่าจ้างจะคืนให้แก่ผู้รับจ้างทั้งหมด

#### ข้อ ๒๐ การทำบริเวณก่อสร้างให้เรียบร้อย

ผู้รับจ้างจะต้องรักษาบริเวณสถานที่ปฏิบัติงานตามสัญญานี้ รวมทั้งโรงงานหรือ สิ่งอำนวยความสะดวกใน

(ลงชื่อ).....  
ผู้ว่าจ้าง

(นายธนภุต อัดทะสัมปณณะ)

รองนายกองค์การบริหารส่วนจังหวัด ปฏิบัติราชการแทน  
นายกองค์การบริหารส่วนจังหวัดสระบุรี

(ลงชื่อ).....  
ผู้รับจ้าง

(นายสำรวย โพธิ์งาม)

ผู้รับมอบอำนาจ



การทำงานของผู้รับจ้าง ลูกจ้าง ตัวแทน หรือผู้รับจ้างช่วง (ถ้ามี) ให้สะอาด ปลอดภัย และมีประสิทธิภาพในการใช้งานตลอดระยะเวลาการจ้าง และเมื่อทำงานเสร็จสิ้นแล้วจะต้องขนย้ายบรรดาเครื่องใช้ในการทำงานจ้างรวมทั้งวัสดุ ขยะมูลฝอย และสิ่งก่อสร้างชั่วคราวต่างๆ (ถ้ามี) ทั้งจะต้องกลบเกลี่ยพื้นดินให้เรียบร้อยเพื่อให้บริเวณทั้งหมดอยู่ในสภาพที่สะอาดและใช้การได้ทันที

#### ข้อ ๒๑ การงดหรือลดค่าปรับ หรือการขยายเวลาปฏิบัติงานตามสัญญา

ในกรณีที่มีเหตุเกิดจากความผิดหรือความบกพร่องของฝ่ายผู้ว่าจ้าง หรือเหตุสุดวิสัย หรือเกิดจากเหตุการณ์อันหนึ่งอันใดที่ผู้รับจ้างไม่ต้องรับผิดชอบตามกฎหมาย หรือเหตุอื่นตามที่กำหนด ในกฎกระทรวง ซึ่งออกตามความในกฎหมายว่าด้วยการจัดซื้อจัดจ้างและการบริหารพัสดุภาครัฐ ทำให้ผู้รับจ้างไม่สามารถทำงานให้แล้วเสร็จตามเงื่อนไขและกำหนดเวลาแห่งสัญญานี้ได้ ผู้รับจ้างจะต้องแจ้งเหตุหรือเหตุการณ์ดังกล่าวพร้อมหลักฐานเป็นหนังสือให้ผู้ว่าจ้างทราบ เพื่อของดหรือลดค่าปรับ หรือขยายเวลาทำงานออกไปภายใน ๑๕ (สิบห้า) วันนับถัดจากวันที่เหตุนั้นสิ้นสุดลง หรือตามที่กำหนดในกฎกระทรวงดังกล่าว แล้วแต่กรณี

ถ้าผู้รับจ้างไม่ปฏิบัติให้เป็นไปตามความในวรรคหนึ่ง ให้ถือว่าผู้รับจ้างได้ละสิทธิเรียกร้อง ในการที่จะของดหรือลดค่าปรับ หรือขยายเวลาทำงานออกไปโดยไม่มีเงื่อนไขใดๆ ทั้งสิ้น เว้นแต่ กรณีเหตุเกิดจากความผิดหรือความบกพร่องของฝ่ายผู้ว่าจ้าง ซึ่งมีหลักฐานชัดเจน หรือผู้ว่าจ้างทราบดี อยู่แล้วตั้งแต่นั้น

การงดหรือลดค่าปรับ หรือขยายกำหนดเวลาทำงานตามวรรคหนึ่ง อยู่ในดุลพินิจของผู้ว่าจ้างที่จะพิจารณาตามที่เห็นสมควร

#### ข้อ ๒๒. การใช้เรือไทย

ในการปฏิบัติตามสัญญานี้ หากผู้รับจ้างจะต้องส่งหรือนำของเข้ามาจากต่างประเทศรวมทั้งเครื่องมือและอุปกรณ์ที่ต้องนำเข้ามาเพื่อปฏิบัติงานตามสัญญา ไม่ว่าจะผู้รับจ้างจะเป็นผู้นำของเข้ามาเองหรือนำเข้ามาโดยผ่านตัวแทนหรือบุคคลอื่นใด ถ้าสิ่งของนั้นต้องนำเข้ามาโดยทางเรือในเส้นทางเดินเรือที่มีเรือไทยเดินอยู่และสามารถให้บริการรับขนได้ตามที่รัฐมนตรีว่าการกระทรวงคมนาคมประกาศกำหนด ผู้รับจ้างต้องจัดการให้สิ่งของดังกล่าวบรรทุกโดยเรือไทยหรือเรือที่มีสิทธิเช่นเดียวกับเรือไทยจากต่างประเทศมายังประเทศไทยแล้วจะได้รับอนุญาตจากกรมเจ้าท่าก่อนบรรทุกของนั้นลงเรืออื่นที่มีใช่เรือไทยหรือเป็นของที่รัฐมนตรีว่าการกระทรวงคมนาคมประกาศยกเว้นให้บรรทุกโดยเรืออื่นได้ ทั้งนี้ ไม่ว่าจะการส่งหรือนำเข้าสิ่งของดังกล่าวจากต่างประเทศจะเป็นแบบใด

ในการส่งมอบงานตามสัญญาให้แก่ผู้ว่าจ้าง ถ้างานนั้นมีสิ่งของตามวรรคหนึ่ง ผู้รับจ้างจะต้องส่งมอบใบตราส่ง (Bill of lading) หรือสำเนาใบตราส่งสำหรับของนั้น ซึ่งแสดงว่าได้บรรทุกมาโดยเรือไทยหรือเรือที่มีสิทธิเช่นเดียวกับเรือไทยให้แก่ผู้ว่าจ้างพร้อมกับการส่งมอบงานด้วย

(ลงชื่อ).....ผู้ว่าจ้าง  
(นายธนภุต อัดทะสัมปณณะ)  
รองนายกองค์การบริหารส่วนจังหวัด ปฏิบัติราชการแทน  
นายกองค์การบริหารส่วนจังหวัดสระบุรี

(ลงชื่อ).....ผู้รับจ้าง  
(นายสำรวย โพธิ์งาม)  
ผู้รับมอบอำนาจ



ในกรณีที่สิ่งของดังกล่าวไม่ได้บรรทุกจากต่างประเทศมายังประเทศไทยโดยเรือไทยหรือเรือที่มีสิทธิเช่นเดียวกับเรือไทย ผู้รับจ้างต้องส่งมอบหลักฐานซึ่งแสดงว่าได้รับอนุญาตจากกรมเจ้าท่า ให้บรรทุกของโดยเรืออื่นได้หรือหลักฐานซึ่งแสดงว่าได้ชำระค่าธรรมเนียมพิเศษ เนื่องจากการไม่บรรทุกของโดยเรือไทยตามกฎหมาย ว่าด้วยการส่งเสริมการพาณิชย์นาวีแล้วอย่างใดอย่างหนึ่งแก่ผู้ว่าจ้างด้วย

ในกรณีที่ผู้รับจ้างไม่ส่งมอบหลักฐานอย่างใดอย่างหนึ่งดังกล่าวในวรรคสองและวรรคสามให้แก่ผู้ว่าจ้างแต่จะขอส่งมอบงานดังกล่าวให้ผู้ว่าจ้างก่อนโดยยังไม่รับชำระเงินค่าจ้าง ผู้ว่าจ้างมีสิทธิริ้งงานดังกล่าวไว้ก่อน และชำระเงินค่าจ้างเมื่อผู้รับจ้างได้ปฏิบัติถูกต้องครบถ้วนดังกล่าวแล้วได้

### ข้อ ๒๓. มาตรฐานฝีมือช่าง

ผู้รับจ้างตกลงเป็นเงื่อนไขสำคัญว่า ผู้รับจ้างจะต้องมีและใช้ผู้ผ่านการทดสอบมาตรฐานฝีมือช่างจาก..... หรือผู้ยื่นข้อเสนอจะต้องมีและใช้ผู้มีวุฒิปริญญาตรี ปวช. ปวส. และปวท. หรือเทียบเท่าจากสถาบันการศึกษาที่ ก.พ. รับรองให้เข้ารับราชการได้ ในอัตราไม่ต่ำกว่าร้อยละ ๑๐ (สิบ) ของแต่ละสาขาช่าง แต่จะต้องมีช่างจำนวนอย่างน้อย ๑ (หนึ่ง) คน ในแต่ละสาขาช่างดังต่อไปนี้

ช่างโยธาหรือช่างก่อสร้าง

ผู้รับจ้างจะต้องจัดทำบัญชีแสดงจำนวนช่างทั้งหมดโดยจำแนกตามแต่ละสาขาช่างและ ระดับช่าง พร้อมกับระบุรายชื่อช่างผู้ผ่านการทดสอบมาตรฐานฝีมือช่างหรือผู้มีวุฒิปริญญาตรีดังกล่าวในวรรคหนึ่งนำมาแสดงพร้อมหลักฐานต่างๆ ต่อคณะกรรมการตรวจรับพัสดุหรือผู้ควบคุมงาน ก่อนเริ่มลงมือทำงาน และพร้อมที่จะให้ผู้ว่าจ้างหรือเจ้าหน้าที่ของผู้ว่าจ้างตรวจสอบดูได้ตลอด เวลาการทำงานตามสัญญาของผู้รับจ้าง

### ข้อ ๒๔. การปรับราคาค่าจ้าง

ผู้ว่าจ้างและผู้รับจ้าง ตกลงกันให้ใช้สัญญาปรับราคาได้ สำหรับราคางานก่อสร้างตามสัญญานี้ โดยการนำสูตร Escalation Factor (K) มาใช้คำนวณราคาค่างานที่เปลี่ยนแปลงไป โดยวิธีการต่อไปนี้ ตามเงื่อนไข หลักเกณฑ์ สูตร และวิธีคำนวณที่ใช้กับสัญญาแบบปรับราคาได้ตามมติคณะรัฐมนตรีเมื่อวันที่ ๒๒ สิงหาคม ๒๕๓๒ เรื่องการพิจารณาช่วยเหลือผู้ประกอบการอาชีพงานก่อสร้าง ตามหนังสือสำนักเลขาธิการคณะกรรมการรัฐมนตรี ที่ นร ๐๒๐๓/ว ๑๐๙ ลงวันที่ ๒๔ สิงหาคม ๒๕๓๒

สูตรการปรับราคา (สูตรค่า K) จะต้องคงที่ที่ระดับที่กำหนดไว้ในวันแล้วเสร็จตามที่กำหนดไว้ในสัญญา หรือภายในระยะเวลาที่ ผู้ว่าจ้าง ได้ขยายออกไป โดยจะใช้สูตรของทางราชการที่ได้ระบุตามภาคผนวก ๔ ดังนี้

$$K ๒.๑ = ๐.๓๐ + ๐.๑๐ * It / Io + ๐.๔๐ * Et / Eo + ๐.๒๐ * Ft / Fo$$

$$K ๓.๑ = ๐.๓๐ + ๐.๔๐ * At / Ao + ๐.๒๐ * Et / Eo + ๐.๑๐ * Ft / Fo$$

$$K ๓.๓ = ๐.๓๐ + ๐.๑๐ * Mt / Mo + ๐.๔๐ * At / Ao + ๐.๑๐ * Et / Eo + ๐.๑๐ * Ft / Fo$$

(ลงชื่อ)..... ผู้ว่าจ้าง

(นายธนภุต อัคระสัมปณณะ)

รองนายกองค์การบริหารส่วนจังหวัด ปฏิบัติราชการแทน

นายกองค์การบริหารส่วนจังหวัดสระบุรี

(ลงชื่อ)..... ผู้รับจ้าง

(นายสำรวย โพธิ์งาม)

ผู้รับมอบอำนาจ



สัญญาที่สร้างขึ้นเป็นสองฉบับ มีข้อความถูกต้องตรงกัน คู่สัญญาได้อ่านและเข้าใจข้อความ โดยละเอียด  
ตลอดแล้ว จึงได้ลงลายมือชื่อ พร้อมทั้งประทับตรา (ถ้ามี) ไว้เป็นสำคัญต่อหน้าพยาน และคู่สัญญาต่างยึดถือไว้ฝ่ายละหนึ่งฉบับ

  
(ลงชื่อ).....ผู้ว่าจ้าง  
(นายธนภฤต อัคระสัมปณณะ)

รองนายกองค์การบริหารส่วนจังหวัด ปฏิบัติราชการแทน  
นายกองค์การบริหารส่วนจังหวัดสระบุรี

(ลงชื่อ).....ผู้รับจ้าง  
(นายสำรวย โพธิ์งาม)  
ผู้รับมอบอำนาจ



  
(ลงชื่อ).....พยาน  
(นางละอองดาว บำรุงญาติ)  
นักบริหารงานการคลัง ระดับต้น

  
(ลงชื่อ).....พยาน  
(นางสาวยุวรรณดา ภาษี)  
นักวิชาการพัสดุชำนาญการ

เลขที่โครงการ ๖๗๐๘๙๓๘๒๔๖๘

เลขคู่มือสัญญา ๖๗๑๑๒๒๐๑๔๗๐๗

แบบแนบท้ายสัญญาจ้างก่อสร้าง เลขที่ ๕๒/๒๕๖๘  
ลงวันที่ ๑๒ ธันวาคม ๒๕๖๗ จำนวน ๒๓ หน้า

ลงชื่อ..........ผู้ว่าจ้าง  
(...นายธนภุต อัดทะสัมปณณะ.....)

รองนายกองค์การบริหารส่วนจังหวัด ปฏิบัติราชการแทน  
นายกองค์การบริหารส่วนจังหวัดสระบุรี

ลงชื่อ..........ผู้รับจ้าง  
(...นายสำรวย โพธิ์งาม.....)  
ผู้รับมอบอำนาจ



ลงชื่อ..........พยาน  
(...นางละอองดาว บำรุงญาติ.....)  
นักบริหารงานการคลัง ระดับต้น

ลงชื่อ..........พยาน  
(...นางสาวยุววรรณดา ภาชี.....)  
นักวิชาการพัสดุชำนาญการ

เงินสะสมปีงบประมาณ 2567

แบบเลขที่ 122/2567



แบบแนบท้ายสัญญาจ้างก่อสร้าง เลขที่ ๕๒/๒๕๖๖  
 ลงวันที่ ๑๒ ธ.ค. ๒๕๖๕ จำนวน ๒๓ หน้า  
 ลงชื่อ.....ผู้ว่าจ้าง  
 ลงชื่อ.....ผู้รับจ้าง  
 ลงชื่อ.....พยาน  
 ลงชื่อ.....พยาน



### โครงการปรับปรุงถนนลาดยาง

หมู่ที่ 4 ถึงหมู่ที่ 5 ตำบลหน้าพระลาน อำเภอเฉลิมพระเกียรติ จังหวัดสระบุรี

พร้อมติดตั้งชุดเสาไฟฟ้าแสงสว่าง โซล่าเซลล์

ช่วงที่ 1 ระยะทางรวมตลอดสายทาง 3.175 กิโลเมตร

ช่วงที่ 2 ระยะทางรวมตลอดสายทาง 0.175 กิโลเมตร

ฝ่ายสำรวจและฝ่ายออกแบบ ส่วนควบคุมการก่อสร้าง

สำนักช่าง องค์การบริหารส่วนจังหวัดสระบุรี

แบบคู่ฉบับประกอบการกำหนดราคากลาง  
 [Signatures]

คณะกรรมการจัดทำแบบรายการงานก่อสร้าง
ตามคำสั่ง อบจ.สบ. ๒๐๖๕ / ๒๕๖๖
ลงวันที่ 16 สิงหาคม ๒๕๖๕
แบบแปลนเลขที่ 122/2567
ประธานกรรมการ
กรรมการ
กรรมการ
กรรมการ
กรรมการ

# โครงการปรับปรุงถนนลาดยาง

## หมู่ที่ 4 ถึงหมู่ที่ 5 ตำบลหน้าพระลาน อำเภอเฉลิมพระเกียรติ จังหวัดสระบุรี

### พร้อมติดตั้งชุดเสาไฟฟ้าแสงสว่างโซล่าเซลล์

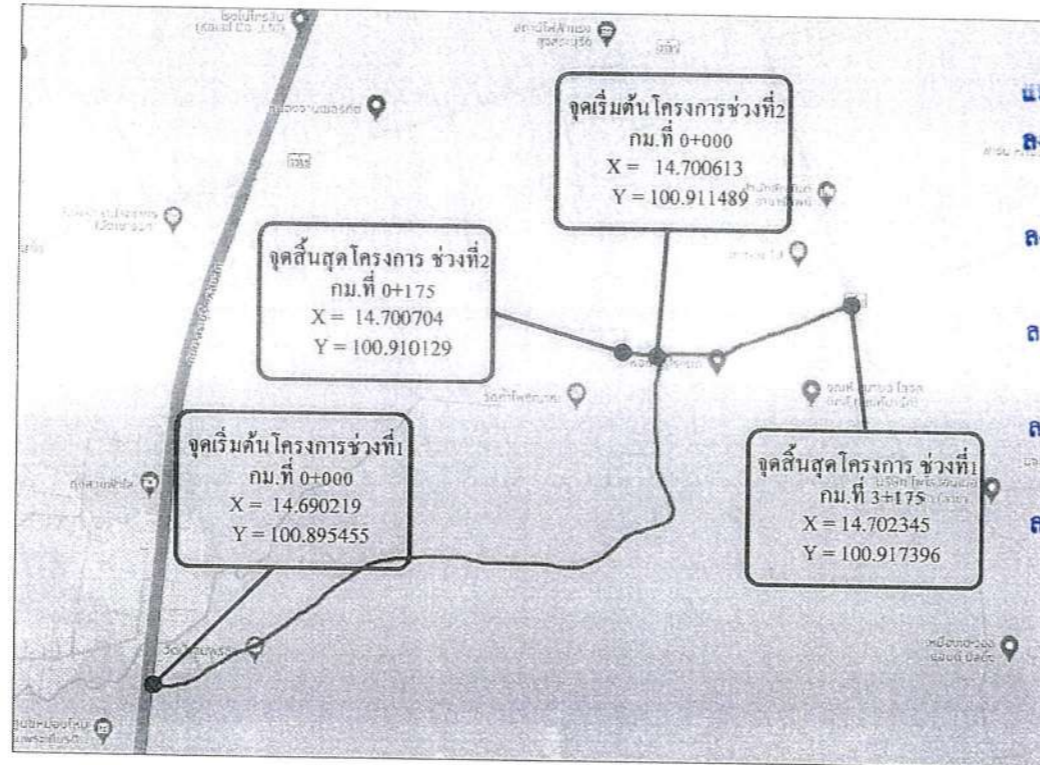

แนบแบบท้ายสัญญาจัดก่อสร้าง เลขที่ ๕๒/๒๕๖๘  
ลงวันที่ ๑๒ ธ.ค. ๒๕๖๘ จำนวน ๒๓ หน้า

ลงชื่อ.....ผู้ว่าจ้าง

ลงชื่อ.....ผู้รับจ้าง

ลงชื่อ.....พยาน

ลงชื่อ.....พยาน



### แผนที่แสดงที่ตั้งโครงการ

**รายละเอียดการประกอบการก่อสร้าง**

โครงการปรับปรุงถนนลาดยาง หมู่ที่ 4 ถึงหมู่ที่ 5 ตำบลหน้าพระลาน อำเภอเฉลิมพระเกียรติ จังหวัดสระบุรี พร้อมติดตั้งชุดเสาไฟฟ้าแสงสว่างโซล่าเซลล์ จำนวน 50 ชุด

ช่วงที่ 1 ระยะทางรวมตลอดสายทาง 3,175 เมตร  
ขนาดผิวจราจร กว้าง 5.40 เมตร ยาว 3,175 เมตร ไม่มีไหล่ทาง หนา 0.05 เมตร หรือคิดเป็นพื้นที่ลาดยางไม่น้อยกว่า 17,145 ตารางเมตร

ช่วงที่ 2 ระยะทางรวมตลอดสายทาง 175.00 เมตร  
ขนาดผิวจราจร กว้าง 5.40 เมตร ยาว 175.00 เมตร ไม่มีไหล่ทาง หนา 0.05 เมตร หรือคิดเป็นพื้นที่ลาดยางไม่น้อยกว่า 945.00 ตารางเมตร

ตามแบบแปลนองค์การบริหารส่วนจังหวัดสระบุรี ที่ 076/2568

- กรณีที่ไม่สามารถดำเนินการได้ตามรูปแบบ และรายละเอียดที่กำหนดไว้ให้แจ้งคณะกรรมการตรวจรับพัสดุ
- ผ่านผู้ควบคุมงานเพื่อวินิจฉัย และหาข้อสรุป แต่ต้องไม่ก่อให้เกิดผลเสียต่อองค์การบริหารส่วนจังหวัดสระบุรี
- เสาไฟฟ้าโซล่าเซลล์ติดตั้งตามบริเวณภายในสายทางก่อสร้างที่เหมาะสม และระยะห่างเสาไฟ 25-30 เมตร หรือตามดุลยพินิจของช่างควบคุมงาน และคณะกรรมการตรวจรับพัสดุ

สารบัญ		
แผ่นที่	รายการ	หมายเหตุ
1.	ปกแบบ	คณะกรรมการจัดทำแบบรายการงานก่อสร้าง ตามคำสั่ง อบจ.สบ. ๓๐๙๖ / ๒๕๖๗ ลงวันที่ 1๖ สิงหาคม ๒๕๖๗ แบบแปลนเลขที่ 1๒๒ / ๒๕๖๘
2.	แผนที่สังเขป, รายละเอียด	
3-4.	รายการประกอบแบบ	
5-6.	รายการประกอบแบบไฟฟ้าแสงสว่างโซล่าเซลล์	
7-8.	บัญชีปริมาณงาน	
9-10.	รูปตัดตามขวาง Asphalt concrete	
11-13.	รูปแปลนตามยาว	

องค์การบริหารส่วนจังหวัดสระบุรี		
โครงการ		
โครงการปรับปรุงถนนลาดยาง หมู่ที่ 4 ถึงหมู่ที่ 5 ตำบลหน้าพระลาน อำเภอเฉลิมพระเกียรติ จังหวัดสระบุรี พร้อมติดตั้งชุดเสาไฟฟ้าแสงสว่างโซล่าเซลล์		
ชื่อแบบ	(นายปณิธาน คุ้มสติชัย) ผู้ช่วยนายช่างโยธา	
สำรวจ	(นายทศพล พรรคณาวิน) วิศวกรโยธาชำนาญการ	
ออกแบบ	(นายทศพล พรรคณาวิน) วิศวกรโยธาชำนาญการ	
วิศวกรตรวจแบบ	(นายพงศกร เพชรประดับ) วิศวกรโยธาชำนาญการ	
ตรวจสอบ	(นายอุษารณ ทองทัย) หัวหน้าฝ่ายออกแบบ	
ตรวจสอบ	(นายประหัด สุขเกษม) ผู้อำนวยการส่วนควบคุมการก่อสร้าง รักษาการในตำแหน่งหัวหน้าฝ่ายสำรวจ	
ตรวจทาน	(นายประหัด สุขเกษม) ผู้อำนวยการส่วนควบคุมการก่อสร้าง	
เห็นชอบ	(นายสุรศักดิ์ สมภักดี) ผู้อำนวยการสำนักช่าง	
เห็นชอบ	(นางทัศนยาพร เพชรประดับ) รองปลัดองค์การบริหารส่วนจังหวัด	
เห็นชอบ	(นางสาวนิภา ประชีพราย) ปลัดองค์การบริหารส่วนจังหวัด	
อนุมัติ	(นายธนภุต อุตละสัมปณณะ) นายธนภุต อุตละสัมปณณะ นายกองค์การบริหารส่วนจังหวัดสระบุรี	
แบบแสดง	แผนที่สังเขป, รายละเอียด	
มาตราส่วน		
วันเดือนปี		
แบบเลขที่	02	

**แบบคู่ฉบับประกอบการกำหนดราคากลาง**

[Signatures]



องค์การบริหารส่วนจังหวัดสุราษฎร์ธานี

โครงการ  
โครงการปรับปรุงถนนลาดยาง  
หมู่ที่ 4 ตำบลหน้าพระลาน  
อำเภอเฉลิมพระเกียรติ จังหวัดสุราษฎร์ธานี  
พร้อมติดตั้งจุดเสาไฟฟ้าแสงสว่าง โซล่าเซลล์

เขียนแบบ	<i>[Signature]</i>	(นายปณิธาน สุ่มสถิตย์) ผู้ช่วยนายช่างโยธา
สำรวจ	<i>[Signature]</i>	(นายทศพล พรรคนาวิน) วิศวกรโยธาชำนาญการ
ออกแบบ	<i>[Signature]</i>	(นายทศพล พรรคนาวิน) วิศวกรโยธาชำนาญการ
วิศวกร ตรวจแบบ	<i>[Signature]</i>	(นายพงศกร เพชรประดับ) วิศวกรโยธาชำนาญการ
ตรวจสอบ	<i>[Signature]</i>	(นายอุษารณ ทองทัย) หัวหน้าฝ่ายออกแบบ
ตรวจสอบ	<i>[Signature]</i>	(นายประยัด สุขเกษม) ผู้อำนวยการส่วนควบคุมการก่อสร้าง รักษาการในตำแหน่งหัวหน้าฝ่ายสำรวจ
ตรวจทาน	<i>[Signature]</i>	(นายประยัด สุขเกษม) ผู้อำนวยการส่วนควบคุมการก่อสร้าง
เห็นชอบ	<i>[Signature]</i>	(นายสุรศักดิ์ สมภักดี) ผู้อำนวยการสำนักช่าง
เห็นชอบ	<i>[Signature]</i>	(นางทิตยาพร เพชรประดับ) รองปลัดองค์การบริหารส่วนจังหวัด
เห็นชอบ	<i>[Signature]</i>	(นางสาวนันทา ประชีพราย) ปลัดองค์การบริหารส่วนจังหวัด

อนุมัติ  
(นายธนภุต อัดทะสียงปณณะ)  
รองนายกองค์การบริหารส่วนจังหวัดสุราษฎร์ธานี  
นายกองค์การบริหารส่วนจังหวัดสุราษฎร์ธานี

แบบแสดง	รายการประกอบแบบ	
มาตราส่วน		
วันเดือนปี		
แบบเลขที่	แผ่นที่	03

รายการประกอบแบบ

- ผู้รับจ้างจะต้องทำการตรวจสอบแบบแปลนและรายการต่างๆ ให้เป็นที่ถูกต้อง พร้อมทั้งวางแผนการปฏิบัติงานให้เหมาะสม ถูกต้องตามขั้นตอนและตามมาตรฐานงานก่อสร้างที่ตีของงานก่อสร้างแต่ละรายการ โดยผู้รับจ้างจะต้องส่งแผนการปฏิบัติงานให้ผู้ว่าจ้างพิจารณาให้ความเห็นชอบก่อนดำเนินการ
- วัสดุต่างๆที่นำมาใช้ในงานก่อสร้าง ก่อนนำมาใช้จะต้องได้รับความเห็นชอบจากผู้ควบคุมงานเสียก่อน วัสดุใดหากมีการกำหนดมาตรฐานไว้ในมาตรฐานผลิตภัณฑ์อุตสาหกรรม (มอก.) การทดสอบและพิจารณาอนุมัติให้นำวัสดุดังกล่าวมาใช้ในงานก่อสร้างให้ถือปฏิบัติตามข้อกำหนดของ มอก. สำหรับวัสดุอื่นๆ หากภายหลังปรากฏว่าวัสดุที่นำมาใช้ในการก่อสร้างไม่ถูกต้องตามมาตรฐานกำหนดหรือไม่ถูกต้องตาม มอก. ผู้รับจ้างยังคงต้องรับผิดชอบความเสียหายหรือความผิดพลาดที่เกิดขึ้นทั้งสิ้น
- ผู้รับจ้างจะต้องทำการก่อสร้างด้วยความระมัดระวัง โดยไม่ให้เกิดความเสียหายต่อทรัพย์สินของทางราชการและเอกชน
- ค่าระดับของหมุดหลักฐานตามแบบที่กำหนด (BM.) เป็นค่าระดับสมมุติที่ใช้เฉพาะในการก่อสร้างเท่านั้น
- รถขนส่งวัสดุรวมทั้งเครื่องจักรกลและเครื่องจักรที่ใช้ในการก่อสร้างต้องปฏิบัติตามกฎหมายกำหนด
- ผู้ควบคุมงาน หมายถึงผู้ควบคุมงานขององค์การบริหารส่วนจังหวัดสุราษฎร์ธานี
- มาตรฐานการก่อสร้างให้ใช้รายการมาตรฐานงานก่อสร้างกรมทางหลวงชนบท (มทช.) และ/หรือมาตรฐานงานทางหลวงท้องถิ่น (มถ.) ฉบับปัจจุบัน
- ที่จุดเริ่มต้นและจุดสิ้นสุดก่อสร้างรวมทั้งทางแยก ให้ปรับระดับของถนนให้กลมกลืนกับถนนเดิม โดยไม่ทำให้เกิดอุปสรรคต่อการจราจรและไม่เป็นอันตรายต่อชีวิตและทรัพย์สิน
- สาธารณูปโภคและสาธารณูปการต่างๆ เช่น ไฟฟ้า, โทรศัพท์, ประปา, ท่อระบายน้ำ เป็นต้น ที่อยู่บริเวณที่ก่อสร้าง และเป็นอุปสรรคต่อการก่อสร้าง ผู้รับจ้างจะต้องดำเนินการติดต่อหน่วยงานที่เกี่ยวข้อง เพื่อย้ายสิ่งต่างๆเหล่านั้นไปให้พ้นค่าใช้จ่ายต่างๆให้เป็นของผู้รับจ้าง
- ท่อคสล. ให้ใช้เต็มความยาวมาตรฐานที่ผลิต โดยไม่มีการตัดใช้ในการก่อสร้าง
- ให้แต่งดินเดิม และ/หรือ ท้องคลองเดิมบริเวณปลายท่อทั้งสองด้าน เพื่อให้ให้น้ำสามารถระบายผ่านท่อได้
- จำนวนท่อและตำแหน่งการวางท่อกลมระบายน้ำในแต่ละแถว อาจมีการเปลี่ยนแปลงได้ตามความเหมาะสม โดยให้อยู่ในดุลยพินิจของผู้ควบคุมงาน
- เครื่องหมายจราจร, รางระบายน้ำ และบ่อพัก อาจปรับแต่งให้เหมาะสมกับสภาพพื้นที่ได้ โดยให้อยู่ในดุลยพินิจของผู้ควบคุมงาน
- ตำแหน่งการก่อสร้างทางเชื่อม อาจปรับแต่งให้เหมาะสมกับสภาพพื้นที่ได้ โดยให้อยู่ในดุลยพินิจของผู้ควบคุมงาน
- การแก้ไขเปลี่ยนแปลงและการปรับแต่งตามข้อ 12, 13 และ 14 จะต้องมีทำให้ปริมาณโดยรวมทั้งสิ้นของแต่ละรายการน้อยกว่าที่กำหนดในแบบก่อสร้าง

- รายการใดที่ไม่ได้กำหนดไว้ในแบบหรือกำหนดไว้ไม่ชัดเจน หรือแสดงไว้ขัดแย้งกัน หรือมีปัญหาในการก่อสร้างหรือไม่เป็นไปตามหลักวิชาช่างที่ดี ให้รายงานและดำเนินการตามดุลยพินิจของคณะกรรมการตรวจรับพัสดุ
- ผู้รับจ้างจะต้องมีมาตรการในการป้องกันอุบัติเหตุต่างๆ อันอาจเกิดขึ้นจากการทำงานก่อสร้างไม่ว่าอันตรายใดๆจะมีสาเหตุมาจากสภาพแวดล้อมแห่งงานที่กระทำหรือมีสาเหตุจากการจัดการงานก่อสร้างที่ไม่เหมาะสม ทั้งนี้เพื่อความปลอดภัยของชีวิตและทรัพย์สินทั้งหมดที่เกี่ยวข้อง มาตรการเกี่ยวกับการป้องกันอุบัติเหตุนี้ผู้รับจ้างจะต้องปฏิบัติตามมาตรฐานความปลอดภัยในการก่อสร้างที่กฎหมายกำหนด
- ผู้รับจ้างจะต้องติดตั้งป้ายเตือน เครื่องหมายจราจรหรือสัญญาณไฟ ในระหว่างก่อสร้างให้เป็นไปตามมาตรฐาน
- ระดับ Crown Slope ให้ก่อสร้างตามที่กำหนดในแบบ โดยให้ตรวจสอบทุก 200 เมตร ความคลาดเคลื่อนอยู่ในดุลยพินิจของช่างผู้ควบคุมงาน
- จัดหาเครื่องหมายจราจร กิจกรรมอำนวยความสะดวกขณะก่อสร้าง
- การตีเส้นจราจรให้ผู้รับจ้างเสนอ Shop Drawing ต่อผู้ควบคุมงานและคณะกรรมการตรวจรับพัสดุเห็นชอบก่อน 10 วัน
- หลังจากดำเนินการก่อสร้างผิวทาง Asphaltic Concrete แล้วให้ดำเนินการตัดหญ้าสองข้างทาง ให้เรียบร้อย
- ผู้รับจ้างก่อนลงมือปฏิบัติงานให้ทำการเก็บค่าระดับผิวจราจรเดิมก่อน

แบบแนบท้ายสัญญาจ้างก่อสร้าง เลขที่ ๒๖/๒๕๖๕  
ลงวันที่ ๑๒ มิ.ย. ๒๕๖๕ จำนวน ๒๓ หน้า

ลงชื่อ.....ผู้ว่าจ้าง  
ลงชื่อ.....ผู้รับจ้าง  
ลงชื่อ.....พยาน  
ลงชื่อ.....พยาน



คณะกรรมการจัดทำแบบปรายการงานก่อสร้าง  
ตามคำสั่ง อบจ.สุ. ๒๐๙๖, ๒๕๖๕  
ลงวันที่ 16 สิงหาคม ๒๕๖๕  
แบบแปลนเลขที่ 192/ ๒๕๖๕

แบบคู่ฉบับประกอบกรกำหนดราคากลาง  
*[Signatures]*



ข้อกำหนดเกี่ยวกับการใช้วัสดุก่อสร้างและครุภัณฑ์ตามสัญญาก่อสร้างเพื่อส่งเสริมการใช้

สินค้า/ผลิตภัณฑ์ ที่ผลิตในประเทศ

- ผู้รับจ้างต้องใช้วัสดุก่อสร้างหรือครุภัณฑ์ที่เป็นส่วนหนึ่งของงานก่อสร้าง (ถ้ามี) ตามโครงการก่อสร้าง โดยต้องเป็นวัสดุก่อสร้างหรือครุภัณฑ์ที่เป็นผลิตภัณฑ์ที่ผลิตภายในประเทศไม่น้อยกว่าร้อยละ 60 ของมูลค่าวัสดุก่อสร้างที่ใช้ในโครงการก่อสร้างนี้ทั้งนี้หากงานก่อสร้างมีวัสดุก่อสร้างที่เป็นหลักจะต้องใช้วัสดุก่อสร้างที่เป็นหลักซึ่งเป็นสินค้าผลิตภายในประเทศไม่น้อยกว่าร้อยละ 90 ของปริมาณหลักที่ใช้ตามสัญญาก่อสร้างนี้
- ผู้รับจ้างต้องเสนอแผนการใช้วัสดุก่อสร้างและครุภัณฑ์ที่เป็นผลิตภัณฑ์ที่ผลิตภายในประเทศตามสัญญาจ้างก่อสร้างนี้ตามเอกสารภาคผนวก 2 และภาคผนวก 3 (ภาคผนวก 3 เฉพาะกรณีที่เป็นงานก่อสร้างที่มีวัสดุก่อสร้างที่เป็นเหล็ก) ให้ผู้ว่าจ้างตามระยะเวลาที่กำหนดในสัญญาจ้าง (ถ้ามี) แต่ต้องไม่ช้ากว่า 60 วันหลังจากลงนามในสัญญาจ้างก่อสร้างหากผู้รับจ้างไม่เสนอแผนตามเวลาที่กำหนด ถือว่าผู้รับจ้างผิดสัญญาผู้ว่าจ้างมีสิทธิยกเลิกสัญญาได้

แผนการใช้วัสดุก่อสร้างฯ ที่ผู้รับจ้างเสนอสามารถปรับเปลี่ยนได้ตามความจำเป็นเพื่อให้มูลค่าปริมาณการใช้วัสดุก่อสร้างฯ ซึ่งเป็นผลิตภัณฑ์ที่ผลิตในประเทศไม่น้อยกว่าร้อยละ 60 ทั้งนี้ผู้รับจ้างต้องแจ้งการปรับแผนให้ผู้ว่าจ้างก่อสร้างทราบก่อนดำเนินการนำวัสดุก่อสร้างฯ ตามแผนที่ปรับใหม่มาใช้ล่วงหน้าอย่างน้อย 7 วัน ทั้งนี้ต้องก่อนการส่งมอบงานแต่ละงวด

- ผู้รับจ้างต้องแสดงหลักฐานเพื่อประกอบการพิจารณาว่าวัสดุก่อสร้างหรือครุภัณฑ์เป็นผลิตภัณฑ์ที่ผลิตภายในประเทศอย่างใดอย่างหนึ่งแล้วแต่กรณี แสดงต่อผู้ว่าจ้างเมื่อผู้ว่าจ้างร้องขอ เพื่อประกอบการตรวจสอบของผู้ว่าจ้างว่าวัสดุก่อสร้าง/ครุภัณฑ์ที่ผู้รับจ้างนำมาใช้เป็นผลิตภัณฑ์ที่ผลิตในประเทศหรือไม่ ดังนี้

- 1) ใ้แนใบรับรองสินค้าที่ผลิตในประเทศ Made in Thailand (M.I.T) ที่ออกโดยสภาอุตสาหกรรมแห่งประเทศไทย
- 2) ฉลากสินค้า ที่แสดงว่าเป็นสินค้าที่ผลิตในประเทศไทย
- 3) หลักฐานแสดงที่ตั้งของแหล่งผลิต ที่สามารถแสดงได้ว่าเป็นวัสดุก่อสร้างที่เป็นผลิตภัณฑ์ในประเทศ เช่นตำแหน่งที่ตั้ง โรงไม้หิน ทำทราย บ่อดิน เป็นต้น

ภาคผนวก 2

ตารางการจัดทำแผนการใช้วัสดุที่ผลิตภายในประเทศ

โครงการ.....

รายการพัสดุหรือครุภัณฑ์ที่ใช้ในโครงการ  
แผนการใช้วัสดุที่ผลิตภายในประเทศ

แบบแนบท้ายสัญญาจ้างก่อสร้าง เลขที่ ๕/๒๕๖๘  
ลงวันที่ ๑๒ มิ.ย. ๒๕๖๗ จำนวน ๒๗ หน้า

ลำดับ	รายการ	หน่วย	ปริมาณ	ราคาต่อหน่วย (บาท)	เป็นเงิน (รวม) ลงชื่อ	พัสดุ ในประเทศ	พัสดุ ต่างประเทศ
๑							
๒							
๓							
๔							
๕							
รวม							
อัตรา (ร้อยละ)							

ลงชื่อ..... (ผู้สัญญาฝ่ายผู้รับจ้าง)

หมายเหตุ

ราคาต่อหน่วยที่ได้ในตารางจัดทำแผนการใช้วัสดุก่อสร้างภายในประเทศ เป็นราคาตามใบแจ้งปริมาณงานและราคาซึ่งแนบสัญญาก่อสร้างซึ่งจัดทำตามหนังสือที่ กก(กวจ) 0405.2 / ๖452 ลง 17 กันยายน 2562 (๖452) และกรณีที่จัดจ้างด้วยวิธีการเฉพาะเจาะจง ให้เป็นราคาแบบท้ายสัญญาที่ผ่านการดำเนินการด้วยวิธีการเดียวกันกับหนังสือ ๖452

ตารางการจัดทำแผนการใช้เหล็กที่ผลิตภายในประเทศ  
โครงการ.....

รายการพัสดุหรือครุภัณฑ์ที่ใช้ในโครงการ  
แผนการใช้เหล็กที่ผลิตภายในประเทศ  
ปริมาณเหล็กทั้งโครงการ xxx (ตัน)

ลำดับ	รายการ	หน่วย	ปริมาณ	เหล็ก ในประเทศ	เหล็ก ต่างประเทศ
๑					
๒					
๓					
๔					
๕					
รวม					
อัตรา (ร้อยละ)					

ลงชื่อ..... (ผู้สัญญาฝ่ายผู้รับจ้าง)

คณะกรรมการจัดทำแบบรายการงานก่อสร้าง  
ตามคำสั่ง อบจ.สุบ. 103๖ / ๒5๖๗  
ลงวันที่ 16 สิงหาคม ๒๕๖๗  
แบบแปลนเลขที่ 199 / 2567  
ภาคผนวก 3 ประธานกรรมการ  
กรรมการ  
กรรมการ  
กรรมการ

แบบแนบท้ายประกอบการกำหนดราคากลาง  
ลงชื่อ.....



องค์การบริหารส่วนจังหวัดสุราษฎร์ธานี

ชื่อ	ตำแหน่ง	ชื่อ	ตำแหน่ง
เขียนแบบ	.....	(นายปณิธาน คุ้มสกลิต์)	ผู้ช่วยนายช่างโยธา
สำรวจ	.....	(นายทศพล พรรคนาวิน)	วิศวกร โยธาชำนาญการ
ออกแบบ	.....	(นายทศพล พรรคนาวิน)	วิศวกร โยธาชำนาญการ
วิศวกร	.....	(นายพงศกร เพชรประดับ)	วิศวกร โยธาชำนาญการ
ตรวจแบบ	.....	(นายอุษารณ ทองทัย)	หัวหน้าฝ่ายออกแบบ
ตรวจตอบ	.....	(นายประหัต สุขเกษม)	ผู้อำนวยการส่วนควบคุมการก่อสร้าง รักษาการในตำแหน่งหัวหน้าฝ่ายสำรวจ
ตรวจทาน	.....	(นายประหัต สุขเกษม)	ผู้อำนวยการส่วนควบคุมการก่อสร้าง
เห็นชอบ	.....	(นายสุรศักดิ์ สมภักดิ์)	ผู้อำนวยการสำนักช่าง
เห็นชอบ	.....	(นางทิตยาพร เพชรประดับ)	รองปลัดองค์การบริหารส่วนจังหวัด
เห็นชอบ	.....	(นางสาวนิกิตา ประชีพฉาย)	ปลัดองค์การบริหารส่วนจังหวัด
อนุมัติ	.....	(นายธนภฤต อัดละสัมปณณะ)	นายกองค์การบริหารส่วนจังหวัดสุราษฎร์ธานี
แบบแสดง	.....		รายการประกอบแบบ
มาตราส่วน	.....		
วันเดือนปี	.....		
แบบเลขที่	.....	แผ่นที่	04

รายการประกอบแบบไฟฟ้าแสงสว่างโซล่าเซลล์

คุณลักษณะและรายละเอียด

ด้านไฟฟ้า อิเล็กทรอนิกส์ และโทรคมนาคม : ครุภัณฑ์ไฟฟ้า อิเล็กทรอนิกส์ และโทรคมนาคม รหัส : 07020037

ชื่อสามัญของผลงานนวัตกรรมไทย : ชุดเสาไฟถนนโคมไฟแอลอีดีพลังงานแสงอาทิตย์แบบประกอบในชุดเดียวกัน (Integrated Solar Cell LED Streetlight with Pole)

ชื่อทางการค้าของผลงานนวัตกรรมไทย : ชุดเสาไฟถนนโคมไฟแอลอีดีพลังงานแสงอาทิตย์แบบประกอบในชุดเดียวกัน (Integrated Solar Cell LED Streetlight with Pole)

หน่วยงานที่พัฒนา : บริษัท เรเซอร์การไฟฟ้า (ประเทศไทย) จำกัด

บริษัทผู้รับการถ่ายทอด :

ผู้จำหน่าย :

ผู้แทนจำหน่าย :

ชุดเสาไฟถนนโคมไฟแอลอีดีพลังงานแสงอาทิตย์แบบประกอบในชุดเดียวกัน (Integrated Solar Cell LED Streetlight with Pole) บริษัท เรเซอร์การไฟฟ้า (ประเทศไทย) จำกัด

บริษัท เรเซอร์การไฟฟ้า (ประเทศไทย) จำกัด

1. บริษัท เศรษฐีธาดา กรุ๊ป จำกัด

2. บริษัท นิโอ ทราฟฟิค เอ็นจิเนียริ่ง จำกัด

3. ห้างหุ้นส่วนจำกัด ชัยชนะ 99

4. ห้างหุ้นส่วนจำกัด มงคล (9898)

5. บริษัท อากเนททราฟฟิค จำกัด

6. บริษัท โซลติพลังงาน จำกัด

7. ห้างหุ้นส่วนจำกัด อธิษฐ์ 2009

8. ห้างหุ้นส่วนจำกัด พี.เค.กรุ๊ป58

9. บริษัท ทวีป พลาสติก จำกัด

10. บริษัท เอสทีซี สปอร์ต จำกัด

11. ห้างหุ้นส่วนจำกัด คำเชื่อนแก้ววิศวกรรม

12. ห้างหุ้นส่วนจำกัด เพชรสมวงศ์การโยธา

13. บริษัท ป๊อกระเบี คอนสตรัคชั่น จำกัด

14. ห้างหุ้นส่วนจำกัด ไทยวิจิตรวิศวกรรม

15. ห้างหุ้นส่วนจำกัด ปอเจริญวิศว์รับเหมาก่อสร้าง

16. ห้างหุ้นส่วนจำกัด สว่างลัยโซลเจอร์นีย์

หน่วยงาน บริษัท หรือผู้ขึ้นบัญชีนวัตกรรมไทย : บริษัท เรเซอร์การไฟฟ้า (ประเทศไทย) จำกัด

ช่วงเวลาที่ยื่นทะเบียน : ตุลาคม 2566 - ธันวาคม 2571 (5 ปี 2 เดือน)

คุณสมบัตินวัตกรรม :

ชุดเสาไฟถนนโคมไฟแอลอีดีพลังงานแสงอาทิตย์แบบประกอบในชุดเดียวกัน ถูกออกแบบพัฒนาให้การส่องสว่างถนนได้ตามหลักเกณฑ์ของมาตรฐาน มอก. 2954-2562 หน่วยรวมของผลิตภัณฑ์ประกอบด้วย 3 ส่วนหลัก ได้แก่ เสาไฟเหล็ก ชุดโคมไฟถนนแอลอีดีพลังงานแสงอาทิตย์ และชุดฐานรากเหล็กแบบหลายเข็ม ที่ออกแบบลักษณะมุมเข็มให้สามารถติดตั้งในพื้นที่ราบปกติ และพื้นที่ลาดชันได้สะดวก โดยไม่ต้องใช้เครื่องจักรใหญ่ ได้แก่ รถขุด รถเจาะ อีกทั้งชุดฐานรากเหล็กแบบหลายเข็มยังสามารถติดตั้งบนไหล่ทางลาดเอียงได้สะดวก ไม่จำเป็นต้องปรับผิวไหล่ทางให้ได้แนวระดับแต่ยังคงมีความมั่นคงแข็งแรงผ่านการทดสอบด้วยแรงสั่นสะเทือนซึ่งอิงหลักเกณฑ์ทดสอบตามกฎกระทรวงฉบับที่ 6 ออกตามความในพระราชบัญญัติควบคุมอาคาร พ.ศ. 2522

คุณลักษณะเฉพาะ

รุ่น KELLI-16008

ชุดเสาไฟถนนและฐานรากเหล็กหลายเข็ม

- เสาไฟเหล็กใช้วัสดุคุณภาพสูงตามมาตรฐาน มอก. 1479-2558 ชุดเคลือบผิวป้องกันสนิมแบบ Hot-Dip galvanized ความสูงเสา 8 เมตร (๗.5 เซนติเมตร)

- สามารถยกเสาขึ้น/ลง ได้ง่ายเพื่อการติดตั้งและการบำรุงรักษา ด้วยวงล้อสลักเกลียวพร้อมกัน ผู้รับจ้างที่แผ่นเหล็กเจาะรู ซึ่งเชื่อมติดอยู่ที่ฐานเสาไฟถนนและแผ่นฐานราก เป็นลักษณะมุมเข็มขึ้น/ลง ซึ่งสามารถติดตั้งโคมไฟและอุปกรณ์ที่มีน้ำหนักไม่เกิน 45 กิโลกรัมได้
- ฐานรากเหล็กหลายเข็ม ขนาดความยาว 1.5 เมตร จำนวน 4 คันท่อชุด ใช้วัสดุคุณภาพสูงมาตรฐาน มอก. 1479-2558 ชุดเคลือบผิวป้องกันสนิมแบบ Hot-Dip galvanized ทั้งชุด
- ชุดโคมไฟถนนหลอดแอลอีดีพลังงานแสงอาทิตย์ แบบประกอบในชุดเดียวกัน รุ่น RCS060L-165CW50
- ขนาดชุดโคมไฟถนนฯ ไม่รวมข้อต่อติดตั้ง กว้าง 583 มิลลิเมตร (๓15 มิลลิเมตร) / ยาว 1,415 มิลลิเมตร (๓15 มิลลิเมตร) / หนา 60 มิลลิเมตร (๓10 มิลลิเมตร) น้ำหนักโคมไฟทั้งชุดประมาณ 27 กิโลกรัม
- ประกอบรวมหน่วยแผงเซลล์แสงอาทิตย์ชนิด Monocrystalline ขนาด 150W ได้รับการรับรองมาตรฐาน IEC61215-1:2016, IEC61215-1-1:2016, IEC61215-2:2016, IEC61730-1:2016, IEC61730-2:2016
- แบตเตอรี่ชนิด LiFePO4 ขนาด 12.8V 60Ahr เซลล์แบตเตอรี่ได้รับการรับรองมาตรฐาน IEC62619:2017
- อุณหภูมิสีสเปกตรัมพันธ์ (CCT) 5000K (4745K - 5311K) และค่าดัชนีความถูกต้องของสี (CRI) > 70
- โคมไฟทำงาน 100% ให้กำลังไฟ 60 วัตต์ ๓10% ค่าฟลักซ์ส่องสว่าง 10๐300 ลูเมน ค่าประสิทธิภาพของดวงโคม > 172 ลูเมนต่อวัตต์ และให้ค่าความส่องสว่างเฉลี่ย (Lav) ค่าแนวด้วยโปรแกรม Dialux evo อยู่ในเกณฑ์ M2 และได้ค่าความสว่างเฉลี่ยผิวถนน (Eavg) 24.5 lux
- โคมไฟทำงานประมาณ 46% ให้กำลังไฟ 28 วัตต์ ค่าฟลักซ์ส่องสว่างรวม > 150 ลูเมน ค่าประสิทธิภาพของดวงโคม > 185 ลูเมนต่อวัตต์ และให้ค่าความส่องสว่างเฉลี่ย (Lav) ค่าแนวด้วยโปรแกรม Dialux evo อยู่ในเกณฑ์ M4 และได้ค่าความสว่างเฉลี่ยผิวถนน (Eavg) 12 lux
- ชุดโคมไฟทำงานด้วยกำลังไฟฟ้า 100% นาน 3 ชม. และจะปรับหรืออัตโนมัติเหลือกำลังไฟประมาณ 46% ทำงานถึงสว่าง
- อุปกรณ์ควบคุมการชาร์จพลังงานไฟฟ้า มีการป้องกันฝุ่น/กันน้ำ ระดับ IP67 กระแสไฟชาร์จสูงสุด 15A ชนิด MPPT ผ่านการทดสอบมาตรฐาน IEC61347-2-11 : 2001+AMD1 : 2017 และ IEC/EN 62509 : 2010, IEC/EN 62509 : 2011
- ชุดโคมไฟผ่านการทดสอบการป้องกันฝุ่น/กันน้ำ ระดับ IP66 ตามมาตรฐาน IEC60529
- ชุดโคมไฟผ่านการทดสอบ มาตรฐาน มอก. 1955-2551 หัวข้อ การแพร่สัญญาณรบกวนทางแม่เหล็กไฟฟ้า ที่แผ่กระจายเป็นคลื่น 30 MHz - 300 MHz

หมายเหตุ :

ข้อกำหนดในการติดตั้งผลิตภัณฑ์  
 1. ผู้ซื้อและผู้จำหน่าย จะต้องสำรวจพื้นที่ รวมถึงตกลงและยืนยันจุดติดตั้งร่วมกัน โดยผู้จำหน่ายจะทำหนังสือยืนยันจุดติดตั้งเป็นลายลักษณ์อักษรและให้ผู้มีอำนาจทั้งสองฝ่ายลงนามตกลงและรับทราบ  
 2. จุดติดตั้งต้องไม่มีสิ่งบดบังแสงแดด สำหรับการชาร์จเก็บพลังงาน เช่น ต้นไม้ อาคาร รั้วกัน บั๊ยทางจราจร บั๊ยโฆษณา เป็นต้น หากพื้นที่จุดติดตั้งมีสิ่งบดบังที่ต้องแก้ไข ผู้จำหน่ายจะแจ้งหนังสือเป็นลายลักษณ์อักษรให้ผู้ซื้อทราบ เพื่อดำเนินการแก้ไขดังกล่าว โดยผู้ซื้อเป็นผู้รับผิดชอบค่าใช้จ่ายในการจัดการแก้ไขสิ่งบดบังแผงเซลล์แสงอาทิตย์ทั้งสิ้น หากผู้ซื้อไม่ดำเนินการแก้ไข และ/หรือ ยืนยันที่ติดตั้งในจุดดังกล่าว จะถือว่าจุดติดตั้งนั้นไม่อยู่ในเงื่อนไขการรับประกัน และผู้จำหน่ายจะออกหนังสือเพื่อให้ผู้ซื้อยืนยันการติดตั้งจุดที่อยู่นอกเหนือเงื่อนไขการรับประกันและลงนามโดยผู้มีอำนาจของผู้ซื้อ

แนบด้วยใบประกอบแบบกำหนดราคากลาง

แบบแนบท้ายสัญญาจ้างก่อสร้าง เลขที่ ๕๖/๒๕๖๖  
 ลงวันที่ ๑๒ ต.ค. ๒๕๖๖ จำนวน ๒๓ หน้า  
 ลงชื่อ ..... ผู้ว่าจ้าง

ผู้รับจ้าง  
 พยาน  
 พยาน



โครงการ		โครงการปรับปรุงถนนลาดยาง หมู่ที่ 4 ตำบลหน้าพระลาน อำเภอเฉลิมพระเกียรติ จังหวัดสระบุรี พร้อมติดตั้งชุดเสาไฟฟ้าแสงสว่าง โซล่าเซลล์
เขียนแบบ	.....	(นายปณิธาน สุ่มสถิตย์) ผู้ช่วยนายช่างโยธา
สำรวจ	.....	(นายทศพล พรรคนาวิน) วิศวกรโยธาชำนาญการ
ออกแบบ	.....	(นายทศพล พรรคนาวิน) วิศวกรโยธาชำนาญการ
วิศวกร	.....	(นายพงศกร เพชรประดับ) วิศวกรโยธาชำนาญการ
ตรวจสอบ	.....	(นายอุษารณ ทองทัช) หัวหน้าฝ่ายออกแบบ
ตรวจสอบ	.....	(นายประหัด สุขเกษม) ผู้อำนวยการส่วนควบคุมการก่อสร้าง รักษาการในตำแหน่งหัวหน้าฝ่ายสำรวจ
ตรวจงาน	.....	(นายประหัด สุขเกษม) ผู้อำนวยการส่วนควบคุมการก่อสร้าง
เห็นชอบ	.....	(นายสุรศักดิ์ สมภักดี) ผู้อำนวยการสำนักช่าง
เห็นชอบ	.....	(นางทิตยาพร เพชรประดับ) รองปลัดองค์การบริหารส่วนจังหวัด
เห็นชอบ	.....	(นางสาวนิภา ประชีพราย) ปลัดองค์การบริหารส่วนจังหวัด
อนุมัติ	.....	(นายชนกฤต อัดตะสัมปณณะ) นายชนกฤต อัดตะสัมปณณะ
แบบแสดง	รายการประกอบแบบไฟฟ้าแสงสว่าง โซล่าเซลล์	
มาตรฐาน	.....	
วันเดือนปี	.....	
แบบเลขที่	.....	แผ่นที่ 05

3. กรณีมีการเปลี่ยนแปลงจุดติดตั้งหลังจากที่มีการขึ้นจุดติดตั้งเป็นลายลักษณ์อักษรร่วมกันแล้ว ผู้ซื้อต้องเป็นผู้รับผิดชอบค่าใช้จ่ายที่ดำเนินการแล้วทั้งหมดก่อนการเปลี่ยนแปลง ได้แก่ ค่าดำเนินการ ค่าขนย้าย ค่าวัสดุ/อุปกรณ์ ค่าแรง รวมถึงค่าใช้จ่ายอื่น ๆ ที่เกิดขึ้นตามจริง

4. หลังจากผู้จำหน่ายส่งมอบงานแล้ว ผู้ซื้อเป็นผู้รับผิดชอบในดำเนินการที่เกี่ยวข้องกับผลิตภัณฑ์ ค่าใช้จ่ายและ/หรือ ค่าเสียหายที่เกิดขึ้นทั้งสิ้น ซึ่งอยู่นอกเหนือขอบเขตการรับประกันของผู้จำหน่าย อาทิเช่น อุบัติเหตุรถชน ต้นไม้ กิ่งไม้ล้มทับ/หล่น ใต้ผลิตภัณฑ์ ต้นไม้บังคับแผงเซลล์แสงอาทิตย์ ภัยพิบัติ โจรกรรม ฯลฯ

**เงื่อนไขการรับประกันผลิตภัณฑ์**

1. ผลิตภัณฑ์มีระยะเวลาการรับประกัน 2 ปี นับจากวันส่งมอบงาน โดยรวมค่าใช้จ่ายในการเปลี่ยนและติดตั้งผลิตภัณฑ์ที่อยู่ในเงื่อนไขการรับประกัน
2. ผู้จำหน่ายรับประกันความเสียหายซึ่งเกิดจากความบกพร่องของสินค้าจากการใช้งานตามปกติวิธีสัช หรือชำรุดเสียหายซึ่งเกิดจากความบกพร่องจากมาตรฐานการผลิต
3. ผู้จำหน่ายไม่รับประกันการชำรุดเสียหายที่เกิดจากเหตุการใช้งานผลิตภัณฑ์ที่ไม่ถูกต้อง หรือผู้หนึ่งผู้ใดเจตนาทำให้สินค้าเสียหาย หรือผู้หนึ่งผู้ใดที่ไม่ได้รับมอบหมายจากผู้จำหน่าย เข้าดำเนินการกระทำจนเป็นเหตุให้ผลิตภัณฑ์เสียหายหรือเสียหายจากภัยธรรมชาติ หรืออุบัติเหตุ เช่น รถเฉี่ยวชน กิ่งไม้หัก เป็นต้น

**การบริการหลังการขาย**

1. ผู้ซื้อสามารถติดต่อรับบริการภายใต้ที่ บริษัท เรเซอร์การไฟฟ้า (ประเทศไทย) จำกัด
2. กรณีการแจ้งซ่อมบำรุง ให้ผู้ซื้อทำหนังสือแจ้งซ่อมมายังผู้จำหน่ายโดยระบุเลขจุดติดตั้ง ภาพถ่ายช่วงกลางวัน และกลางคืนของจุดนั้น ๆ และชื่อและเบอร์โทรศัพท์สำหรับติดต่อกลับ โดยผู้จำหน่ายจะรับแจ้งซ่อมบำรุงเมื่อได้รับข้อมูลครบถ้วนแล้ว

หมายเหตุ ประกาศขึ้นบัญชีนวัตกรรมไทย ฉบับเพิ่มเติม ตุลาคม 2566 (มีผู้แทนจำหน่าย 23 ราย)

1. ในบัญชีนวัตกรรมไทย ฉบับเพิ่มเติม เมษายน 2567แก้ไขรายละเอียด ดังนี้
  - 1.1 แก้ไขคุณลักษณะเฉพาะข้อ 6. แบตเตอรี่ จาก ขนาด 12.8V 60Ahr เป็น ขนาด 12.8V 60Ahr
  - 1.2 แก้ไขหมายเหตุเงื่อนไขการรับประกันผลิตภัณฑ์ จาก ระยะเวลาประกัน 1 ปี เป็น ระยะเวลาประกัน 2 ปี
  - 1.3 เพิ่มผู้แทนจำหน่าย จำนวน 3 ราย
  - 1.4 ยกเลิกผู้แทนจำหน่าย 10 ราย

ฉบับแก้ไขสัญญาเลขที่ ๕๒/๒๕๖๕  
 ลงวันที่ ๑๒ ธ.ค. ๒๕๖๗ จำนวน ๒๑ หน้า

ลงชื่อ.....ผู้ว่าจ้าง

ลงชื่อ.....ผู้รับจ้าง

ลงชื่อ.....พยาน

ลงชื่อ.....พยาน



องค์การบริหารส่วนจังหวัดสุราษฎร์ธานี

การปรับปรุงถนนลาดยาง  
 หมู่ที่ 4 ถึงหมู่ที่ 5 ตำบลหน้าพระลาน  
 อำเภอเฉลิมพระเกียรติ จังหวัดสุราษฎร์ธานี  
 พร้อมติดตั้งชุดเสาไฟฟ้าแสงสว่าง โซล่าเซลล์

เขียนแบบ		(นายปณิธาน ตุ่มสัตรู) ผู้ช่วยนายช่างโยธา
สำรวจ		(นายทศพล พรรคนาวิน) วิศวกร โยธาชำนาญการ
ออกแบบ		(นายทศพล พรรคนาวิน) วิศวกร โยธาชำนาญการ
วิศวกร ตรวจแบบ		(นายพงศกร เพชรประดับ) วิศวกร โยธาชำนาญการ
ตรวจสอบ		(นายฤชชากร ทองทัย) หัวหน้าฝ่ายออกแบบ
ตรวจสอบ		(นายประหัด สุขเกษม) ผู้อำนวยการส่วนควบคุมการก่อสร้าง รักษาการในตำแหน่งหัวหน้าฝ่ายสำรวจ
ตรวจทาน		(นายประหัด สุขเกษม) ผู้อำนวยการส่วนควบคุมการก่อสร้าง
เห็นชอบ		(นายสุรศักดิ์ สมภักดิ์) ผู้อำนวยการสำนักช่าง
เห็นชอบ		(นางทัศนียาพร เพชรประดับ) รองปลัดองค์การบริหารส่วนจังหวัด
เห็นชอบ		(นางสาวนิภา ประชีพราย) ปลัดองค์การบริหารส่วนจังหวัด

อนุมัติ (นายธนภุต อัดทะสัมปณณะ)  
 รองนายกองค์การบริหารส่วนจังหวัดสุราษฎร์ธานี  
 นายกองค์การบริหารส่วนจังหวัดสุราษฎร์ธานี

แบบแสดง รายการประกอบแบบไฟฟ้าแสงสว่าง โซล่าเซลล์

มาตราส่วน

วันเดือนปี

แบบเลขที่

แผ่นที่ 06

คณะกรรมการจัดทำแบบรายการงานก่อสร้าง  
 ตามคำสั่ง อบจ.สบ.๑ 1086 / 2567  
 ลงวันที่ 16 สิงหาคม 2567  
 แบบแปลนเลขที่ 102 / 2567

แบบคู่ฉบับประกอบการกำหนดราคากลาง

# ตารางแสดงบัญชีปริมาณงาน (ช่วงที่ 1)

บัญชีปริมาณงาน				
ลำดับที่	รายการ	หน่วย	ปริมาณงาน	หมายเหตุ
1.	งานดินคันทาง			
1.1	งานถางป่าและขุดคอ ขนาดหนัก (CLEARING AND GRUBBING)	ตร.ม.	-	
2.	งานโครงสร้างทาง และผิวจราจร			
2.1	งานขุดหรือคันทางเดิมแล้วบดทับ (ลูกรัง)	ตร.ม.	-	
2.2	งานขยายชั้นรองพื้นทาง (ลูกรัง)	ลบ.ม.	-	
2.3	งานชั้นพื้นทาง(หินคลุก) หนา 0.15 ม.	ลบ.ม.	102	
2.4	งาน TACK COAT	ตร.ม.	16,709.80	
2.5	งาน PRIME COAT	ตร.ม.	435.20	
2.6	งานผิวจราจร Asphaltic Concrete ปูบน TACK COAT	ตร.ม.	16,709.80	
2.7	งานผิวจราจร Asphaltic Concrete ปูบน PRIME COAT	ตร.ม.	435.20	
2.8	งานทรายรองพื้นใต้ผิวทางคอนกรีต หนา 0.05 ม.	ลบ.ม.	-	
2.9	งานผิวทางปอร์แลนด์ซีเมนต์คอนกรีต หนา 0.15 ม.	ตร.ม.	-	
2.10	รอยต่อเนื้อขยายตามขวาง (EXPANSION JOINT)	ม.	-	
2.11	รอยต่อเนื้อขยายตามขวาง (CONTRACTION JOINT)	ม.	-	
2.12	รอยต่อเนื้อขยายตามขวาง (LONGITUDINAL JOINT)	ม.	-	
3.	งานทางเชื่อมพื้นที่			
3.1	งาน TACK COAT	ตร.ม.	-	
3.2	งานผิวจราจร Asphaltic Concrete ปูบน TACK COAT	ตร.ม.	-	
3.3	งาน PRIME COAT	ตร.ม.	-	
3.4	งานผิวจราจร Asphaltic Concrete ปูบน PRIME COAT	ตร.ม.	-	
4	งานป้ายจราจร			
4.1	ป้ายจราจรแบบ บ-33	ชุด	-	
4.2	ป้ายจราจรแบบ ด-1	ชุด	-	
4.3	ป้ายจราจรแบบ ด-5	ชุด	-	
4.4	ป้ายจราจรแบบ ด-6	ชุด	-	
4.5	ป้ายจราจรแบบ ด-77	ชุด	-	
4.6	สัญญาณไฟกระพริบแบบ โซล่าเซลล์ + ป้ายจราจรแบบ บ1	ชุด	-	
5	งานระบายน้ำ			
5.1	งานท่อกลม คสล. ขนาด Ø 0.80 x 1.00 ม.	ท่อน	-	
6	เครื่องมือบนผิวทาง			
6.1	ตีเทอร์โมพลาสติกสะท้อนแสง สีเหลือง + สีขาว	ตร.ม.	715.00	
6.2	เส้นหยุด	ตร.ม.	-	
7	งานป้ายโครงการ			
7.1	ป้ายโครงการ (ป้ายเหล็ก)	ชุด	1	

บัญชีปริมาณงาน				
ลำดับที่	รายการ	หน่วย	ปริมาณงาน	หมายเหตุ
8	งานครุภัณฑ์ไฟฟ้าแสงสว่างวิศวกรรมไทย รหัส 07020037 รุ่น KELLI-16008			
8.1	ชุดเสาไฟถนน โคมไฟแอลอีดีพลังงานแสงอาทิตย์แบบประกอบ ในชุดเดียวกัน (Integrated Solar Cell LED Streetlight with Pole)	ชุด	50	
8.2	เสาไฟเหล็กชุบกำลวไนซ์ ความสูง 8.00 ม.			
8.3	ฐานรากแบบหลายเข็ม ขนาดความยาว 1.50 ม. จำนวน 4 ต้น/ชุด			
8.4	โคมไฟถนนหลอดแอลอีดีพลังงานแสงอาทิตย์ 60 วัตต์ รุ่น RCSOS60L-165CW50 จำนวน 1 โคม			

แบบแนบท้ายสัญญาจ้างก่อสร้าง เลขที่.....  
 ลงวันที่ ๑๒ มิ.ย. ๒๕๖๗ จำนวน.....  
 ลงชื่อ.....ผู้ว่าจ้าง.....  
 ลงชื่อ.....ผู้รับจ้าง.....  
 ลงชื่อ.....พยาน.....  
 ลงชื่อ.....พยาน.....

คณะกรรมการจัดทำแบบรายการงานก่อสร้าง  
 ฝ่ายก่อสร้าง อ.จ.ส.บ. ๒๐๘๖ / ๒๕๖๗  
 ลงวันที่ 1๕ สิงหาคม ๒๕๖๗  
 แบบแปลนเลขที่ 199 / 25๖๖

แบบคู่ฉบับประกอบด้วย กำหนดราคาเกณฑ์  
 [Signature]



องค์การบริหารส่วนจังหวัดสุราษฎร์ธานี

โครงการ.....  
 ๒๖/๒๕๖๗  
 ๒๗

เขียนแบบ.....  
 ออกแบบ.....  
 วิศวกร.....  
 ตรวจสอบ.....

วิศวกร.....  
 ตรวจสอบ.....  
 ตรวจสอบ.....  
 เห็นชอบ.....  
 เห็นชอบ.....  
 เห็นชอบ.....

อนุมัติ.....  
 นาย.....  
 นายกองค์การบริหารส่วนจังหวัดสุราษฎร์ธานี

แบบแสดง.....  
 มาตราส่วน.....  
 วัน/เดือน/ปี.....  
 แบบเลขที่.....  
 07

# ตารางแสดงบัญชีปริมาณงาน (ช่วงที่ 2)

บัญชีปริมาณงาน				
ลำดับที่	รายการ	หน่วย	ปริมาณงาน	หมายเหตุ
1.	งานดินคันทาง			
1.1	งานถางป่าและขุดคอ ขนาดหนัก (CLEARING AND GRUBBING)	ตร.ม.	-	
2.	งาน โครงสร้างทาง และผิวจราจร			
2.1	งานขุดหรือคันทางเดิมแล้วคัท (ลูกรัง)	ตร.ม.	-	
2.2	งานขยายชั้นรองพื้นทาง (ลูกรัง)	ลบ.ม.	-	
2.3	งานชั้นพื้นทาง(หินคลุก) หน้า 0.20 ม.	ลบ.ม.	-	
2.4	งาน TACK COAT	ตร.ม.	945.00	
2.5	งาน PRIME COAT	ตร.ม.	-	
2.6	งานผิวจราจร Asphaltic Concrete ปูบน TACK COAT	ตร.ม.	945.00	
2.7	งานผิวจราจร Asphaltic Concrete ปูบน PRIME COAT	ตร.ม.	-	
2.8	งานทรายรองพื้นใต้ผิวทางคอนกรีต หน้า 0.05 ม.	ลบ.ม.	-	
2.9	งานผิวทางปอร์ตแลนด์ซีเมนต์คอนกรีต หน้า 0.15 ม.	ตร.ม.	-	
2.10	รอยต่อเมื่อขยายตามขวาง (EXPANSION JOINT)	ม.	-	
2.11	รอยต่อเมื่อขยายตามขวาง (CONTRACTION JOINT)	ม.	-	
2.12	รอยต่อเมื่อขยายตามขวาง (LONGITUDINAL JOINT)	ม.	-	
3.	งานทางเชื่อมพื้นที่			
3.1	งาน TACK COAT	ตร.ม.	-	
3.2	งานผิวจราจร Asphaltic Concrete ปูบน TACK COAT	ตร.ม.	-	
3.3	งาน PRIME COAT	ตร.ม.	-	
3.4	งานผิวจราจร Asphaltic Concrete ปูบน PRIME COAT	ตร.ม.	-	
4	งานป้ายจราจร			
4.1	ป้ายจราจรแบบ บ-33	ชุด	-	
4.2	ป้ายจราจรแบบ ด-1	ชุด	-	
4.3	ป้ายจราจรแบบ ด-5	ชุด	-	
4.4	ป้ายจราจรแบบ ด-6	ชุด	-	
4.5	ป้ายจราจรแบบ ด-77	ชุด	-	
4.6	สัญญาณไฟกระพริบแบบ โซล่าเซลล์ + ป้ายจราจรแบบ บ1	ชุด	-	
5	งานระบายน้ำ			
5.1	งานท่อกลม คสล. ขนาด ๑ 0.80 x 1.00 ม.	ท่อน		
6	เครื่องหมายบนผิวทาง			
6.1	สีเทอร์โมพลาสติกสะท้อนแสง สีเหลือง + สีขาว	ตร.ม.	40	
6.2	เส้นหยุด	ตร.ม.	-	
7	งานป้ายโครงการ			
7.1	ป้ายโครงการ (ป้ายเหล็ก)	ชุด	-	

บัญชีปริมาณงาน				
ลำดับที่	รายการ	หน่วย	ปริมาณงาน	หมายเหตุ
8	งานครุภัณฑ์ไฟฟ้าแสงสว่างวิศวกรรมไทย รหัส 07020037 รุ่น KELLI-16008			
8.1	ชุดเสาไฟถนน โคมไฟแอลอีดีพลังงานแสงอาทิตย์แบบประกอบ	ชุด		
	ในชุดเดียวกัน (Integrated Solar Cell LED Streetlight with Pole)			
8.2	เสาไฟเหล็กชุบสังกะสี ความสูง 8.00 ม.			
8.3	ฐานรากแบบหลายเข็ม ขนาดความยาว 1.50 ม. จำนวน 4 ต้น/ชุด			
8.4	โคมไฟถนนหลอดแอลอีดีพลังงานแสงอาทิตย์ 60 วัตต์			
	รุ่น RCSOS60L-165CW50 จำนวน 1 โคม			

แบบแนบท้ายสัญญาจ้างก่อสร้าง เลขที่ ๒๖/๒๕๖๗  
 ลงวันที่ ๑๒ มิ.ย. ๒๕๖๗ จำนวน ๑๗ หน้า

ลงชื่อ.....ผู้ว่าจ้าง  
 ลงชื่อ.....ผู้รับจ้าง  
 ลงชื่อ.....พยาน  
 ลงชื่อ.....พยาน

กรมการช่างไฟฟ้า  
 เลขที่ ๑๖  
 วันที่ ๑๒ มิ.ย. ๒๕๖๗  
 เลขที่ ๑๒๒/๒๕๖๗

ขอเชิญไปประกอบการกำหนดราคากลาง  
 [Signature]



องค์การบริหารส่วนจังหวัดสุราษฎร์ธานี

โครงการปรับปรุงถนนลาดยาง  
 หมู่ที่ 4 อิงหมู่ที่ 5 ตำบลหน้าพระลาน  
 อำเภอเฉลิมพระเกียรติ จังหวัดสุราษฎร์ธานี  
 พร้อมติดตั้งชุดไฟฟ้าแสงสว่าง โซล่าเซลล์



นายปณิธาน สุ่มสถิตย์  
 ผู้อำนวยการ  
 นายทศพล พรรคนาวิน  
 วิศวกรโยธาชำนาญการ  
 นายทศพล พรรคนาวิน  
 วิศวกรโยธาชำนาญการ  
 นายพงศกร เพชรประดับ  
 วิศวกรโยธาชำนาญการ  
 นายฤชกร ทองทัย  
 หัวหน้าฝ่ายออกแบบ  
 นายประหัด สุขเกษม  
 ผู้อำนวยการส่วนควบคุมการก่อสร้าง  
 รักษาการในตำแหน่งหัวหน้าฝ่ายสำรวจ  
 นายประหัด สุขเกษม  
 ผู้อำนวยการส่วนควบคุมการก่อสร้าง  
 นายสุรศักดิ์ สมภักดี  
 ผู้อำนวยการสำนักช่าง  
 นางทิติยาพร เพชรประดับ  
 รองปลัดองค์การบริหารส่วนจังหวัด  
 นางสาวนิภา ประชีพลา  
 ปลัดองค์การบริหารส่วนจังหวัด

[Signature]  
 (นายธนภุต อัครสถิตกุล)  
 ผู้อำนวยการบริหารส่วนจังหวัดสุราษฎร์ธานี  
 นายกองค์การบริหารส่วนจังหวัดสุราษฎร์ธานี

แบบแสดง  
 บัญชีปริมาณงาน  
 08

โครงการปรับปรุงถนนลาดยาง  
 หมู่ที่ 4 ถึงหมู่ที่ 5 ตำบลหน้าพระลาน อำเภอเฉลิมพระเกียรติ จังหวัดสระบุรี  
 พร้อมติดตั้งชุดเสาไฟฟ้าแสงสว่างโซล่าเซลล์  
 ช่วงที่ 1 ระยะทางรวมตลอดสายทาง 3.175 กิโลเมตร

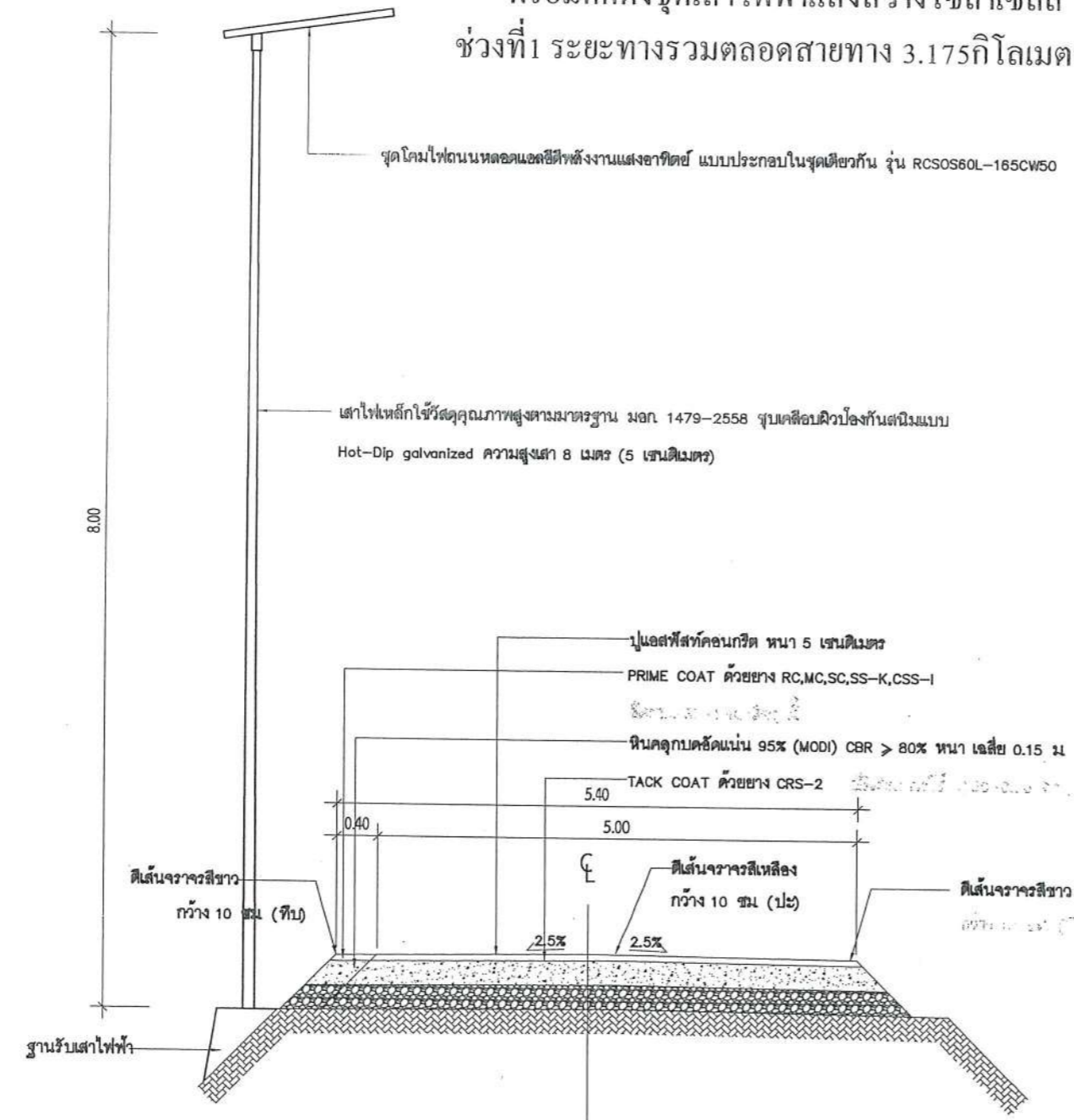

แบบแนบท้ายสัญญาจ้างก่อสร้าง เลขที่ ๕๖/๒๕๖๕  
 ลงวันที่ ๑๒ มิ.ย. ๒๕๖๕ จำนวน ๒๓ หน้า

ลงชื่อ.....ผู้ว่าจ้าง  
 ลงชื่อ.....ผู้รับจ้าง  
 ลงชื่อ.....พยาน  
 ลงชื่อ.....พยาน



เขียนแบบ		(นายปณิธาน ตุ่มสถิตย์) ผู้ช่วยนายช่างโยธา
สำรวจ		(นายทศพล พรรคนาวิน) วิศวกรโยธาชำนาญการ
ออกแบบ		(นายทศพล พรรคนาวิน) วิศวกรโยธาชำนาญการ
วิศวกร ตรวจแบบ		(นายพงศกร เพชรประดัด) วิศวกรโยธาชำนาญการ
ตรวจสอบ		(นายอุษารท ทองหทัย) หัวหน้าฝ่ายออกแบบ
ตรวจสอบ		(นายประหัด สุขเกษม) ผู้อำนวยการส่วนควบคุมการก่อสร้าง รักษาการในตำแหน่งหัวหน้าฝ่ายสำรวจ
ตรวจทาน		(นายประหัด สุขเกษม) ผู้อำนวยการส่วนควบคุมการก่อสร้าง
เห็นชอบ		(นายสุรศักดิ์ สมภักดิ์) ผู้อำนวยการสำนักช่าง
เห็นชอบ		(นางพิศยาพร เพชรประดัด) รองปลัดองค์การบริหารส่วนจังหวัด
เห็นชอบ		(นางสาวนิภา ประสิทธิ์พลา) ปลัดองค์การบริหารส่วนจังหวัด

คณะกรรมการจัดทำแบบรูปายการงานก่อสร้าง  
 ตามคำสั่ง อบจ.สบ. ๒๐๓๖, ๒๕๖๕  
 ลงวันที่ 16 สิงหาคม ๒๕๖๕  
 แบบแปลนเลขที่ 199/๒๕๖๕

ประธานกรรมการ  
 กรรมการ  
 กรรมการ  
 กรรมการ

รูปตัดตามขวาง  
 ก่อสร้างถนนลาดยาง

ขอความเห็นชอบการกำหนดราคากลาง

- หมายเหตุ
- มิติต่างๆ ในแบบแปลนกำหนดไว้เป็นเมตร นอกจากจะระบุไว้เป็นอย่างอื่น
  - ก่อนดำเนินการก่อสร้างหรือดำเนินการปรับปรุงถนนผู้รับจ้างต้องทำการสำรวจเส้นทาง พร้อมจัดทำแบบ Shop drawing ;
  - ผู้สนใจที่จะเสนอราคาโครงการฯ ขอให้ตรวจสอบสถานที่และตรวจสอบรายละเอียดแบบแปลนก่อน เพื่อป้องกันปัญหาและอุปสรรคภายหลัง
  - ขณะดำเนินการโครงการหากเจออุปสรรคและสิ่งกีดขวางใดๆ ในสายทางที่มีผลต่อการปฏิบัติงานให้เป็นหน้าที่ ความรับผิดชอบของผู้รับจ้าง
  - กรณีมีข้อขัดแย้งระหว่างรูปแบบและรายการให้ถือการวินิจฉัยของช่างควบคุมงานและคณะกรรมการตรวจรับพัสดุเป็นข้อยุติ
  - จุดติดตั้งเสาไฟฟ้าแสงสว่างโซล่าเซลล์ กำหนดจุดติดตั้ง ตามความเหมาะสมหน้างาน

อนุมัติ		(นายธนภฤต อิตถะสัมปณณะ) นายช่างเทคนิค
รอง		นายกองค์การบริหารส่วนจังหวัดสระบุรี
แบบแสดง	รูปตัดตามขวาง	
มาตราส่วน	NO SCALE	
วันเดือนปี		
แบบเลขที่	แผ่นที่	09

โครงการปรับปรุงถนนลาดยาง  
หมู่ที่ 4 ถึงหมู่ที่ 5 ตำบลหน้าพระลาน อำเภอเฉลิมพระเกียรติ จังหวัดสระบุรี

พร้อมติดตั้งชุดเสาไฟฟ้าแสงสว่างโซล่าเซลล์  
ช่วงที่ 2 ระยะทางรวมตลอดสายทาง 0.175 กิโลเมตร

แบบแนบท้ายสัญญาจ้างก่อสร้าง เลขที่ ๒๖/๒๕๖๘  
ลงวันที่ ๑๒ ธ.ค. ๒๕๖๗ จำนวน ๒๓ หน้า

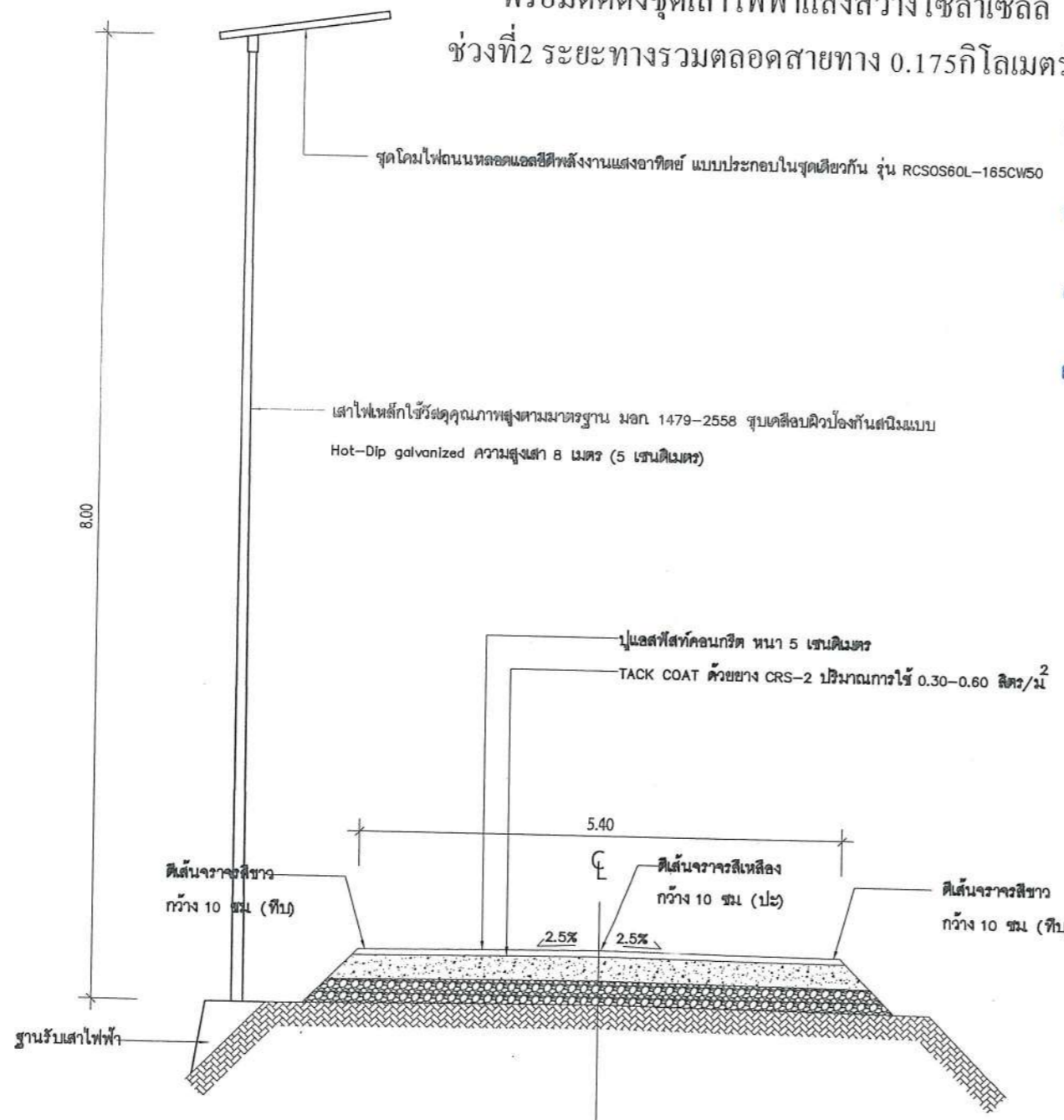

รูปตัดตามขวาง  
ก่อสร้างถนนลาดยาง

แบบยึดยึดประกอบกำกับเทคนิคราคา

- หมายเหตุ
1. มิติต่างๆ ในแบบแปลนกำหนดไว้เป็นเมตร นอกจากจะระบุไว้เป็นอย่างอื่น
  2. ก่อนดำเนินการก่อสร้างหรือดำเนินการปรับปรุงถนนผู้รับจ้างต้องทำการสำรวจเส้นทาง พร้อมจัดทำแบบ Shop drawing ,
  3. ผู้สนใจที่จะเสนอราคาโครงการฯ ขอให้ตรวจสอบสถานที่และตรวจสอบรายละเอียดแบบแปลนก่อน เพื่อป้องกันปัญหาและอุปสรรคภายหลัง
  3. ขณะดำเนินการโครงการหากเจออุปสรรคและสิ่งใดขวางกั้น ในสายทางที่มีผลต่อการปฏิบัติงานให้เป็นหน้าที่ ความรับผิดชอบของผู้รับจ้าง
  4. กรณีมีข้อขัดแย้งระหว่างรูปแบบและรายการให้ถือการวินิจฉัยของช่างควบคุมงานและคณะกรรมการตรวจรับพัสดุเป็นข้อยุติ
  5. จุดติดตั้งเสาไฟฟ้าแสงสว่างโซล่าเซลล์ กำหนดจุดติดตั้ง ตามความเหมาะสมหน้างาน

ลงชื่อ.....ผู้ว่าจ้าง  
ลงชื่อ.....ผู้รับจ้าง  
ลงชื่อ.....พยาน  
ลงชื่อ.....พยาน



องค์การบริหารส่วนจังหวัดสระบุรี

โครงการปรับปรุงถนนลาดยาง  
หมู่ที่ 4 ถึงหมู่ที่ 5 ตำบลหน้าพระลาน  
อำเภอเฉลิมพระเกียรติ จังหวัดสระบุรี  
พร้อมติดตั้งชุดเสาไฟฟ้าแสงสว่างโซล่าเซลล์

เขียนแบบ		(นายปณิธาน สุ่มสถิตย์) ผู้ช่วยนายก อบจ. สระบุรี
สำรวจ		(นายทศพล พรรคนาวิน) วิศวกรโยธาชำนาญการ
ออกแบบ		(นายทศพล พรรคนาวิน) วิศวกรโยธาชำนาญการ
วิศวกร ตรวจแบบ		(นายทศพล พรรคนาวิน) วิศวกรโยธาชำนาญการ
ตรวจสอบ		(นายสุชากร ทองทัช) หัวหน้าฝ่ายออกแบบ
ตรวจสอบ		(นายประหัต สุขเกษม) ผู้อำนวยการส่วนควบคุมการก่อสร้าง รักษาการในตำแหน่งหัวหน้าฝ่ายสำรวจ
ตรวจทาน		(นายประหัต สุขเกษม) ผู้อำนวยการส่วนควบคุมการก่อสร้าง
เห็นชอบ		(นายสุรศักดิ์ สมภักดี) ผู้อำนวยการสำนักช่าง
เห็นชอบ		(นางทิติยาพร เพชรประดับ) รองปลัดองค์การบริหารส่วนจังหวัด
เห็นชอบ		(นางสาวนิภา ประณีพลา) ปลัดองค์การบริหารส่วนจังหวัด

คณะกรรมการจัดทำแบบรายละเอียดการก่อสร้าง  
ตามคำสั่ง อบจ.สพ. ๒๐๘๖ / ๒๕๖๗  
วันที่ 16 สิงหาคม ๒๕๖๗  
แบบเลขที่ 1๗๕/๒๕๖๗

.....ประธานกรรมการ  
.....กรรมการ  
.....กรรมการ  
.....กรรมการ

อนุมัติ  
(นายธนภุต อัครสัณฐ์)  
นายกองค์การบริหารส่วนจังหวัดสระบุรี  
รองนายกองค์การบริหารส่วนจังหวัดสระบุรี  
นายกองค์การบริหารส่วนจังหวัดสระบุรี

แบบแสดง	รูปตัดตามขวาง
มาตราส่วน	NO SCALE
วันที่	.....
แบบเลขที่	หน้า 10

โครงการปรับปรุงถนนลาดยาง  
 หมู่ที่ 4 ถึงหมู่ที่ 5 ตำบลหน้าพระลาน อำเภอเฉลิมพระเกียรติ จังหวัดสระบุรี  
 พร้อมติดตั้งชุดเสาไฟฟ้าแสงสว่างโซล่าเซลล์  
 ช่วงที่ 1 ระยะทางรวมตลอดสายทาง 3.175 กิโลเมตร

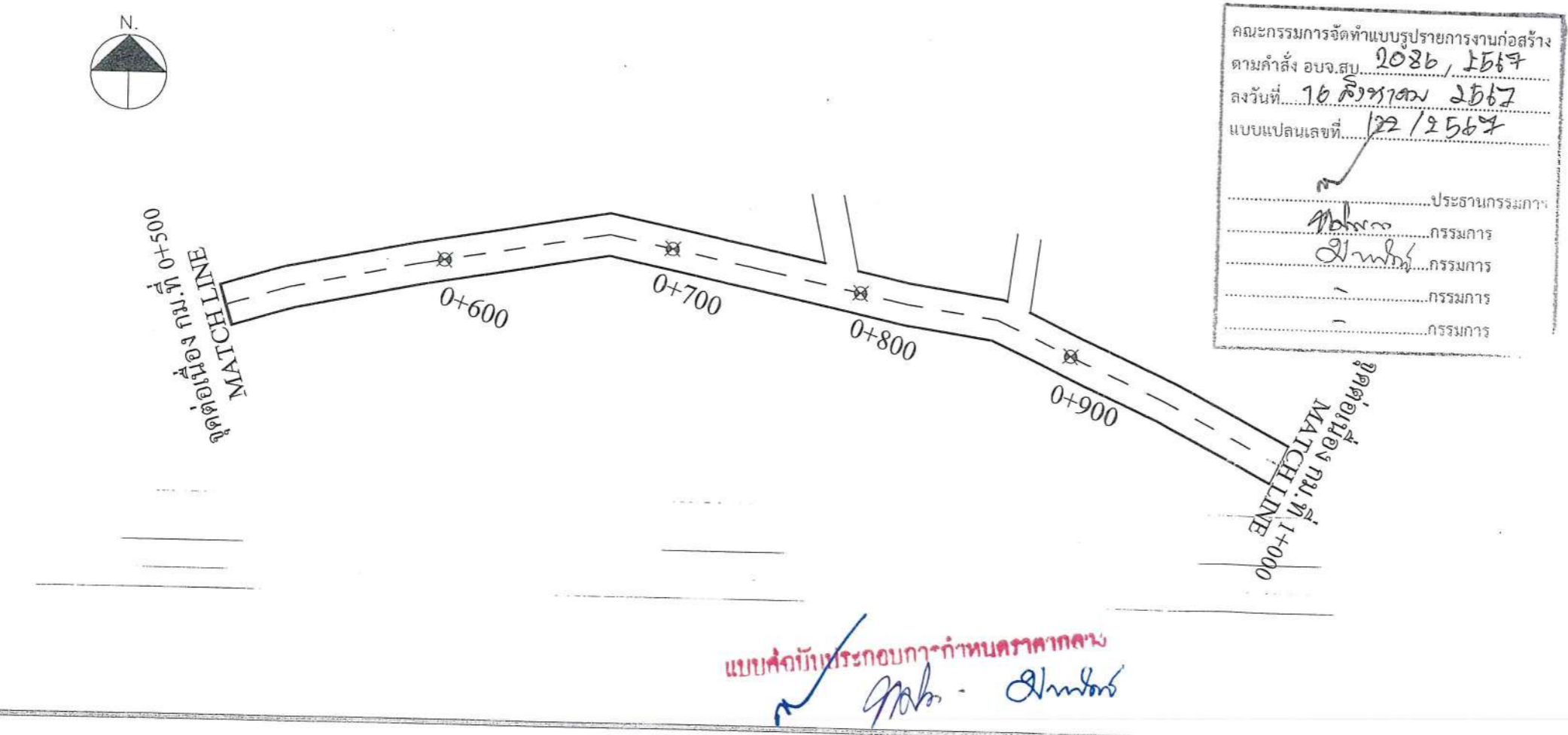
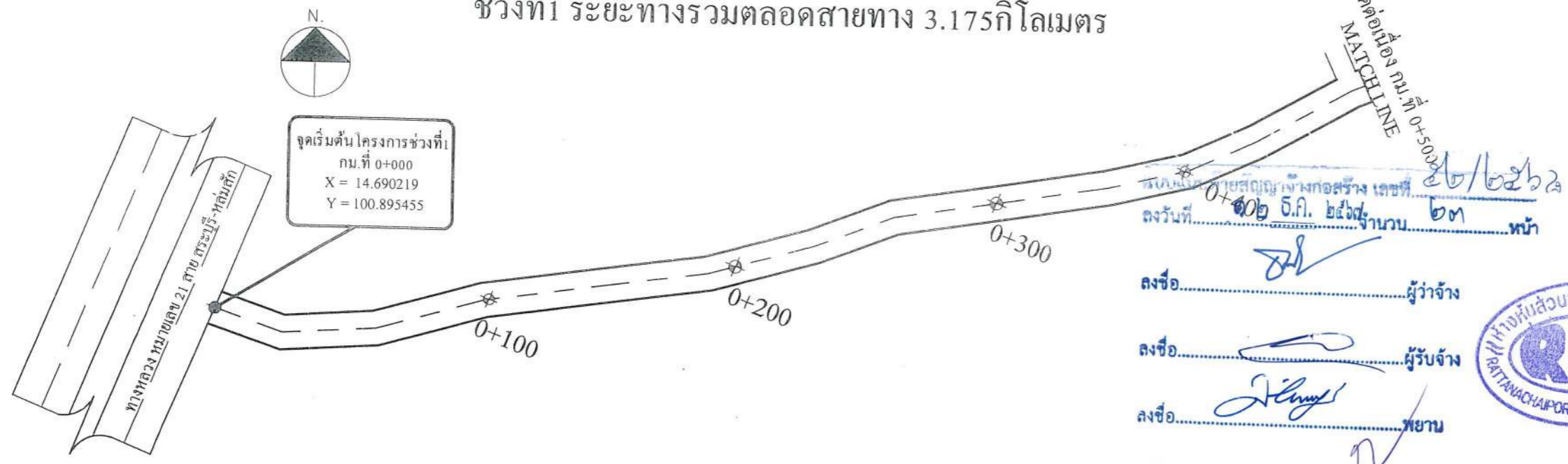

 องค์การบริหารส่วนจังหวัดสระบุรี	
โครงการ โครงการปรับปรุงถนนลาดยาง หมู่ที่ 4 ถึงหมู่ที่ 5 ตำบลหน้าพระลาน อำเภอเฉลิมพระเกียรติ จังหวัดสระบุรี พร้อมติดตั้งชุดเสาไฟฟ้าแสงสว่างโซล่าเซลล์	
เขียนแบบ	(นายปณิธาน คุ่มสถิตย์) ผู้ช่วยนายช่างโยธา
ตรวจแบบ	(นายทศพล พรรคณาวิน) วิศวกรโยธาชำนาญการ
ตรวจสอบ	(นายทศพล พรรคณาวิน) วิศวกรโยธาชำนาญการ
ตรวจงาน	(นายพงศกร เพชรประดับ) วิศวกรโยธาชำนาญการ
เห็นชอบ	(นายอุษาร ทอหงษ์) หัวหน้าฝ่ายออกแบบ
เห็นชอบ	(นายประหัด สุขเกษม) ผู้อำนวยการส่วนควบคุมการก่อสร้าง รักษาการในตำแหน่งหัวหน้าฝ่ายสำรวจ
เห็นชอบ	(นายประหัด สุขเกษม) ผู้อำนวยการส่วนควบคุมการก่อสร้าง
เห็นชอบ	(นายสุรศักดิ์ สมภักดี) ผู้อำนวยการสำนักงานช่าง
เห็นชอบ	(นางทิตยาพร เพชรประดับ) รองปลัดองค์การบริหารส่วนจังหวัด
เห็นชอบ	(นางสาวนิภา ประชิตฉาย) ปลัดองค์การบริหารส่วนจังหวัด
อนุมัติ	(นายธนภุต อิตถะสัมปณณะ) นายธนภุต อิตถะสัมปณณะ รองนายกองค์การบริหารส่วนจังหวัดสระบุรี นายกองค์การบริหารส่วนจังหวัดสระบุรี
แบบแสดง	รูปแปลนตามยาว
มาตราส่วน	
วัน/เดือน/ปี	
แบบเลขที่	แผ่นที่ 11



คณะกรรมการจัดทำแบบรูปรายการงานก่อสร้าง  
 ตามคำสั่ง อบจ.สบ. 2086/1567  
 ลงวันที่ 16 สิงหาคม 2567  
 แบบแปลนเลขที่ 22/2567

ประธานกรรมการ: [Signature]  
 กรรมการ: [Signature]  
 กรรมการ: [Signature]  
 กรรมการ: [Signature]

แบบส่งมอบประกอบกำหนดราคากลาง  
 [Signature]



โครงการปรับปรุงถนนลาดยาง  
 หมู่ที่ 4 ถึงหมู่ที่ 5 ตำบลหน้าพระลาน อำเภอเฉลิมพระเกียรติ จังหวัดสระบุรี  
 พร้อมติดตั้งชุดเสาไฟฟ้าแสงสว่างโซล่าเซลล์  
 ช่วงที่ 1 ระยะทางรวมตลอดสายทาง 3.175 กิโลเมตร

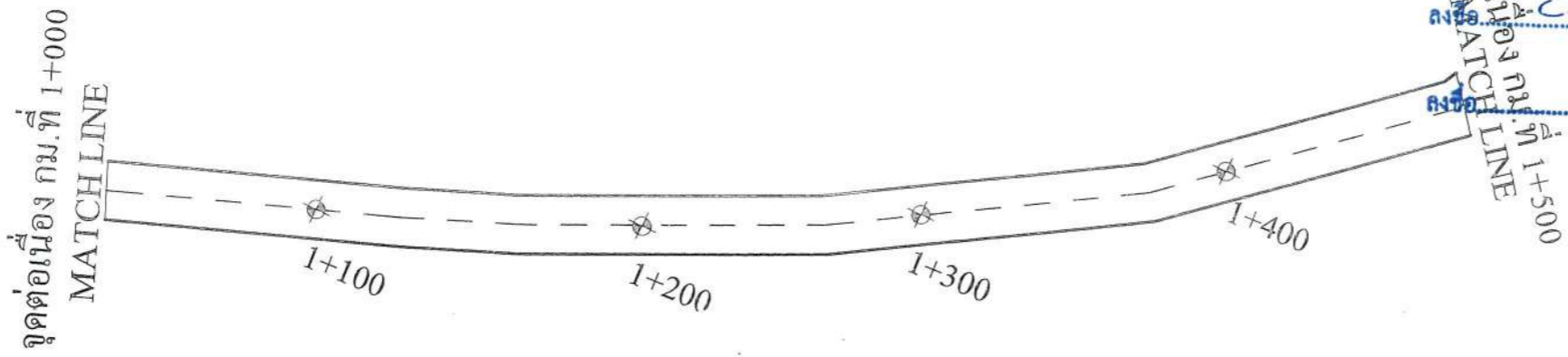

แบบแนบท้ายสัญญาจ้างก่อสร้าง เลขที่ ๕๒/๒๕๖๒  
 ลงวันที่ ๑๒ ธ.ค. ๒๕๖๒ จำนวน ๒๓ หน้า  
 ลงชื่อ ..... ผู้ว่าฯ  
 ลงชื่อ ..... ผู้รับจ้าง  
 ลงชื่อ ..... พยาน  
 ลงชื่อ ..... พยาน

องค์การบริหารส่วนจังหวัดสระบุรี  
 โครงการปรับปรุงถนนลาดยาง  
 หมู่ที่ 4 ถึงหมู่ที่ 5 ตำบลหน้าพระลาน  
 อำเภอเฉลิมพระเกียรติ จังหวัดสระบุรี  
 พร้อมติดตั้งชุดเสาไฟฟ้าแสงสว่างโซล่าเซลล์

เขียนแบบ		(นายปณิธาน คุ่มสถิตย์) ผู้ช่วยนายช่างโยธา
สำรวจ		(นายทศพล พรรคนาวิน) วิศวกรโยธาชำนาญการ
ออกแบบ		(นายทศพล พรรคนาวิน) วิศวกรโยธาชำนาญการ
วิศวกร ตรวจแบบ		(นายพงศกร เพชรประดับ) วิศวกรโยธาชำนาญการ
ตรวจสอบ		(นายอุษารท ทองหทัย) หัวหน้าฝ่ายออกแบบ
ตรวจสอบ		(นายประหัต สุขเกษม) ผู้อำนวยการส่วนควบคุมการก่อสร้าง รักษาการในตำแหน่งหัวหน้าฝ่ายสำรวจ
ตรวจทาน		(นายประหัต สุขเกษม) ผู้อำนวยการส่วนควบคุมการก่อสร้าง
เห็นชอบ		(นายสุรศักดิ์ สมภักดิ์) ผู้อำนวยการสำนักช่าง
เห็นชอบ		(นางทิตยาพร เพชรประดับ) รองปลัดองค์การบริหารส่วนจังหวัด
เห็นชอบ		(นางสาวนิภา ประธิพลา) ปลัดองค์การบริหารส่วนจังหวัด

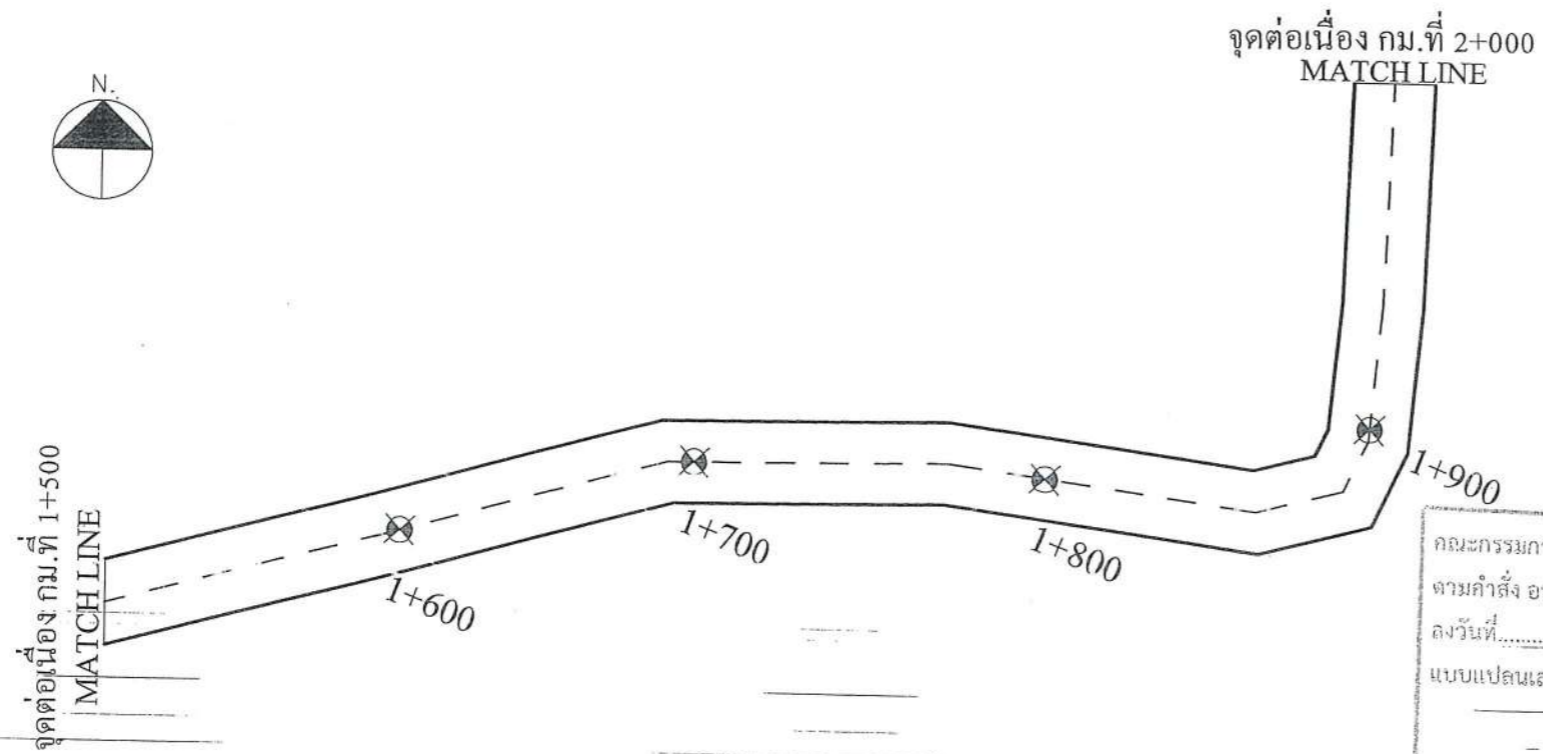
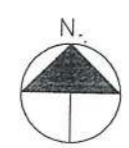

คณะกรรมการจัดทำแบบรูปรายการงานก่อสร้าง  
 ตามคำสั่ง อบจ.ส.บ. ๑๐๘๖ / ๒๕๖๗  
 ลงวันที่ ๑๖ สิงหาคม ๒๕๖๗  
 แบบแปลนเลขที่ 132 / 2๕๖๗

ประธานกรรมการ  
 กรรมการ  
 กรรมการ  
 กรรมการ

แบบคู่ฉบับประกอบด้วยกำหนดครุฑจากกรม

อนุมัติ		(นายธนภฤต อัดถะสัมปณณะ) นายธนภฤต อัดถะสัมปณณะ นายกองค์การบริหารส่วนจังหวัดสระบุรี
แบบแสดง		รูปแปลนตามยาว
มาตราส่วน		
วันเดือนปี		
แบบเลขที่		แผ่นที่ 12

## โครงการปรับปรุงถนนลาดยาง หมู่ที่ 4 ถึงหมู่ที่ 5 ตำบลหน้าพระลาน อำเภอเฉลิมพระเกียรติ จังหวัดสระบุรี พร้อมติดตั้งชุดเสาไฟฟ้าแสงสว่างโซล่าเซลล์

ช่วงที่ 1 ระยะทางรวมตลอดสายทาง 3.175 กิโลเมตร  
ช่วงที่ 2 ระยะทางรวมตลอดสายทาง 0.175 กิโลเมตร

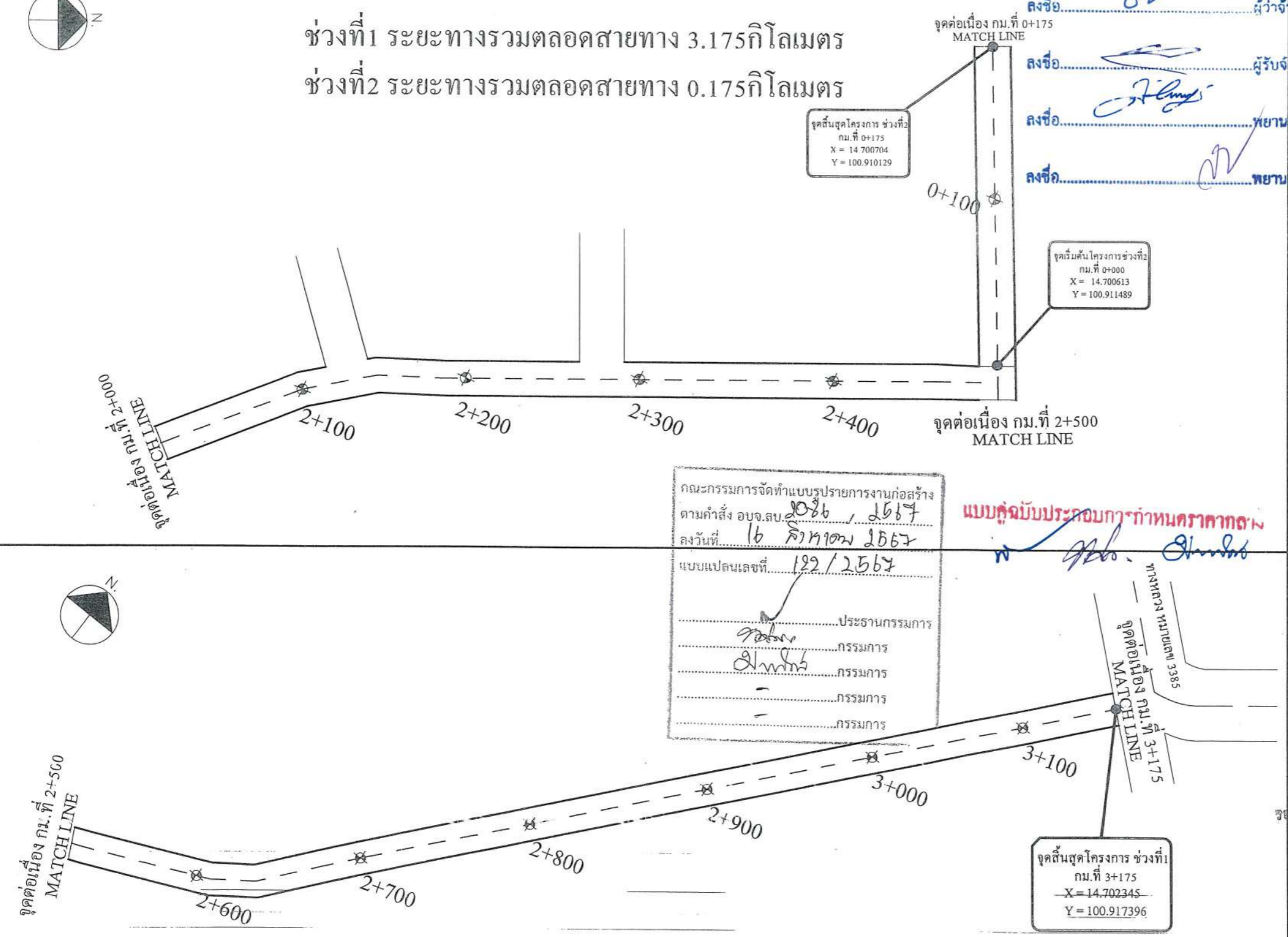
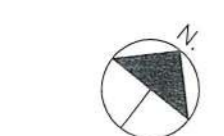

คณะกรรมการจัดทำแบบรายการงานก่อสร้าง  
ตามคำสั่ง อบจ.ส.บ. ๒๐๖๖, ๒๕๖๗  
ลงวันที่ 16 สิงหาคม 25๖๗  
แบบแปลนเลขที่ 122/25๖๗

ประธานกรรมการ  
กรรมการ  
กรรมการ  
กรรมการ  
กรรมการ

**แบบคู่มือประกอบกาทำนคกรากคณ**

จุดสิ้นสุดโครงการ ช่วงที่ 1  
กม.ที่ 3+175  
X = 14.702345  
Y = 100.917396

ลงชื่อ.....ผู้ว่าจ้าง  
ลงชื่อ.....ผู้รับจ้าง  
ลงชื่อ.....พยาน  
ลงชื่อ.....พยาน

องค์การบริหารส่วนจังหวัดสระบุรี  
โครงการปรับปรุงถนนลาดยาง  
หมู่ที่ 4 ถึงหมู่ที่ 5 ตำบลหน้าพระลาน  
อำเภอเฉลิมพระเกียรติ จังหวัดสระบุรี  
พร้อมติดตั้งชุดเสาไฟฟ้าแสงสว่างโซล่าเซลล์

เขียนแบบ		(นายปณิธาน ตุ่มสถิตย์) ผู้อำนวยการช่างโยธา
สำรวจ		(นายทศพล พรรคนาวิน) วิศวกรโยธาชำนาญการ
ออกแบบ		(นายทศพล พรรคนาวิน) วิศวกรโยธาชำนาญการ
วิศวกร ตรวจแบบ		(นายพงศกร เพชรประดับ) วิศวกรโยธาชำนาญการ
ตรวจสอบ		(นายอุษารท ทองทัย) หัวหน้าฝ่ายออกแบบ
ตรวจสอบ		(นายประหัต สุขเกษม) ผู้อำนวยการส่วนควบคุมการก่อสร้าง รักษาการในตำแหน่งหัวหน้าฝ่ายสำรวจ
ตรวจทาน		(นายประหัต สุขเกษม) ผู้อำนวยการส่วนควบคุมการก่อสร้าง
เห็นชอบ		(นายสุรศักดิ์ สมภักดี) ผู้อำนวยการสำนักช่าง
เห็นชอบ		(นางทิตยาพร เพชรประดับ) รองปลัดองค์การบริหารส่วนจังหวัด
เห็นชอบ		(นางสาวนิภา ประชีพราย) ปลัดองค์การบริหารส่วนจังหวัด

อนุมัติ		(นายชนกฤต อิตถะสัมปโลณ) นายชนกฤต อิตถะสัมปโลณ ผู้อำนวยการสำนักงานโยธาธิการ และผังเมืองจังหวัดสระบุรี
อนุญาต		นายกองค์การบริหารส่วนจังหวัดสระบุรี
แบบแสดง		รูปแปลนคณยาว
มาตราส่วน		
วันเดือนปี		
แบบเลขที่		แผ่นที่ 13

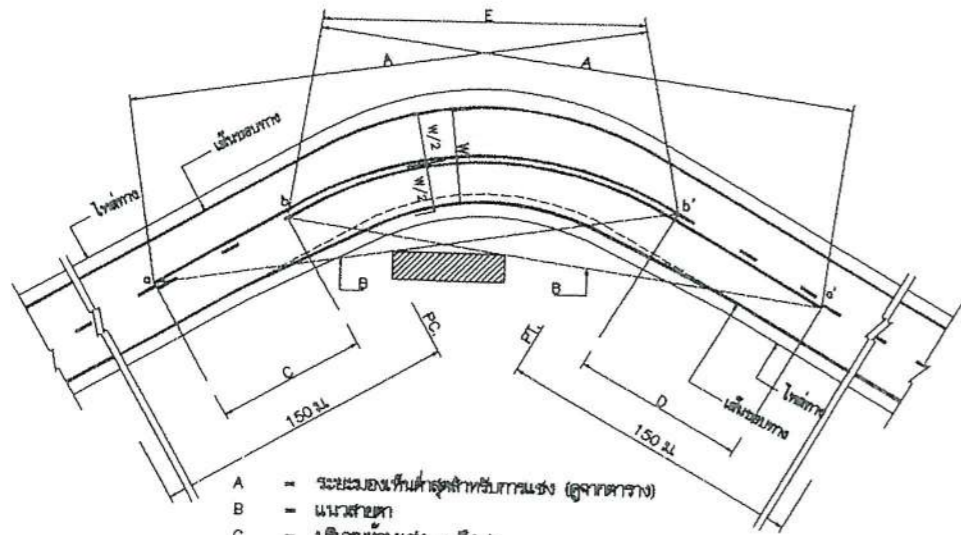

- A = ระยะมองเห็นค่าสุดท้ายกับถนนตรง (ดูจากตาราง)
- B = แนวสายตา
- C = บริเวณห้ามแซง a ถึง b
- D = บริเวณห้ามแซง a' ถึง b'
- a, a' = จุดเริ่มต้นของบริเวณห้ามแซง
- b, b' = จุดปลายบริเวณห้ามแซง
- E = เส้นกั้นขอบทาง

การเส้นจราจรบริเวณโค้งรวม

ตาราง : ระยะมองเห็นค่าสุดท้าย สำหรับการแข่งความเร็วต่างๆ

ความเร็วล่าสุด (กม.ชม.)	ระยะมองเห็นค่าสุดท้ายกับถนนตรง (ม.)
60	160
60	180
70	210
80	240
80	276
100	316

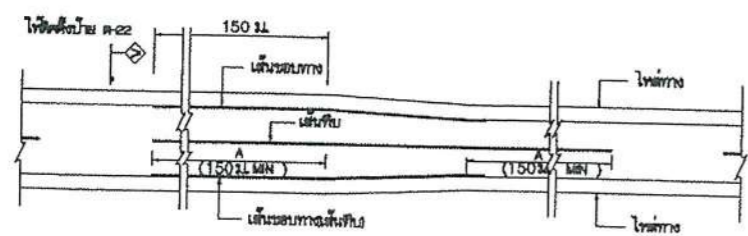

การเส้นจราจร กรณีความกว้างของช่องจราจรลดลง

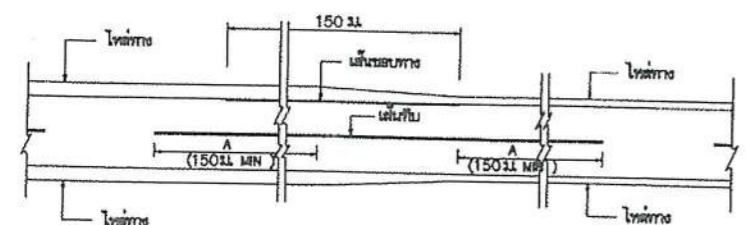

การเส้นจราจร กรณีความกว้างของไหล่ทางลดลง

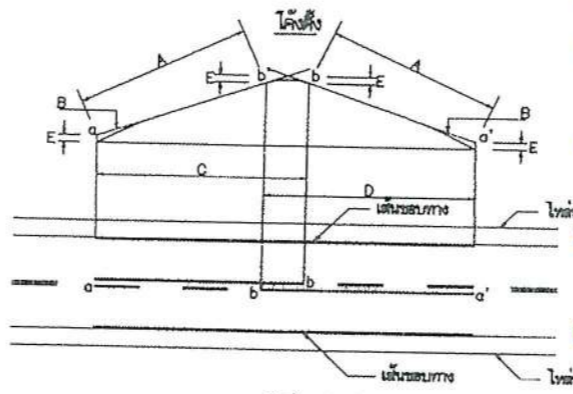

- A = ระยะมองเห็นค่าสุดท้ายกับถนนตรง (ดูจากตาราง)
- B = แนวสายตา
- C = บริเวณห้ามแซง a ถึง b
- D = บริเวณห้ามแซง a' ถึง b'
- E = 15 ม.
- a, a' = จุดเริ่มต้นของบริเวณห้ามแซง
- b, b' = จุดปลายบริเวณห้ามแซง

การเส้นจราจรบริเวณโค้งตั้ง

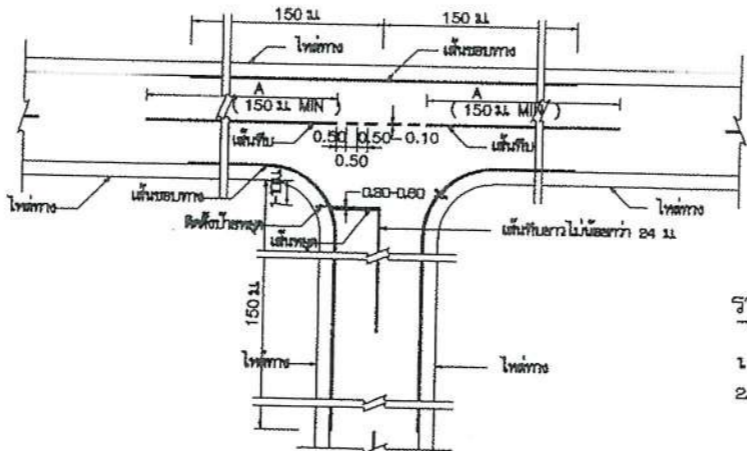

การเส้นจราจรทางแยก

ขนาดและระยะของเครื่องหมายจราจรบนผิวทาง

ก) เส้นแบ่งทิศทางจราจร

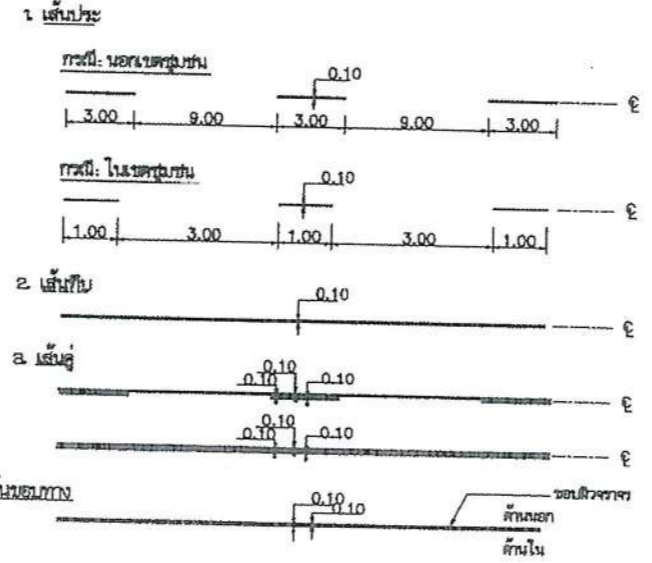

ข) เส้นขอบทาง

แบบคู่ขนานประกอบกำหนดทิศทาง

แบบแนบท้ายสัญญาจ้างก่อสร้าง เลขที่ ๕๖/๒๕๖๒  
 ลงวันที่ ๑๒ มิ.ย. ๒๕๖๒ จำนวน ๒๗ หน้า

ลงชื่อ.....ผู้ว่าจ้าง  
 ลงชื่อ.....ผู้รับจ้าง  
 ลงชื่อ.....พยาน  
 ลงชื่อ.....พยาน

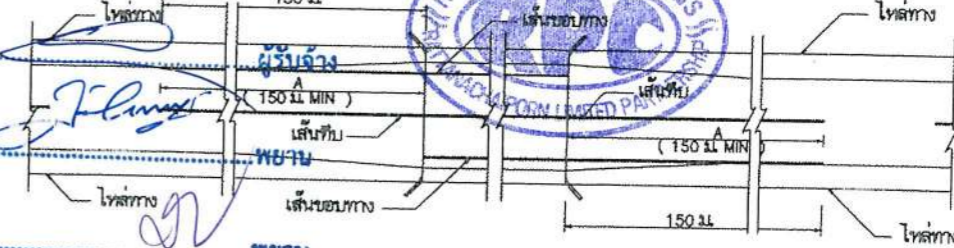

กรณีความกว้างสะพานน้อยกว่าความกว้างผิวจราจรถนน

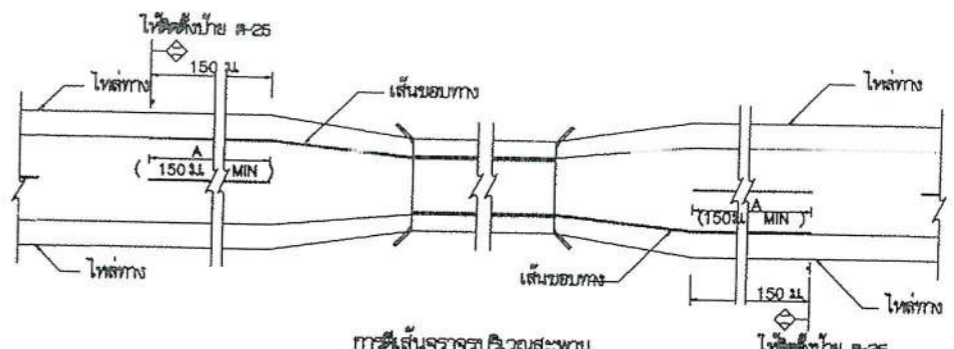

การเส้นจราจรบริเวณสะพาน

รายการประกอบแบบ

1. ผิวทาง มีหน่วยเป็นเมตรยกจากระเบบเป็นอย่างไร
2. เส้นแบ่งทิศทางจราจร ใช้เส้นสีเหลือง ขนาดกว้าง ๒ ซม. ให้เส้นที่วิ่งกลางผิวจราจรตลอดแนว
  - 2.1. เส้นประเป็นเส้นสีเหลืองแบ่งทิศทางของจราจรในสายทาง 2 ช่องจราจร ในบริเวณที่ยอมให้รถแซงขึ้นหน้ากันได้ ต้องใช้ความยาว และขนาดกว้างของเส้นที่กำหนดไว้ดังนี้
    - ทางหลวงพิเศษคู่ขนาน เส้นยาว 8 ม. เว้นช่อง 9 ม.
    - ทางหลวงพิเศษคู่ขนาน เส้นยาว 1 ม. เว้นช่อง 8 ม.
  - 2.2. เส้นทึบเดี่ยว เป็นเส้นสีเหลือง ให้เป็นเส้นแบ่งทิศทางจราจรในบริเวณที่ห้ามแซงในสายทาง 2 ช่องจราจรหรือบริเวณก่อนถึงทางแยก โดยบริเวณก่อนถึงทางแยก ห้ามรถแซงของจราจรสวนทางกันที่น้อยกว่าไม่น้อยกว่า 24 ม.
  - 2.3. เส้นประคู่ขนานเส้นทึบ เป็นเส้นสีเหลือง คู่ขนานกันไป โดยเส้นที่ส่องสว่างกันกับความกว้างของเส้นประ ให้ใช้เส้นทึบคู่ขนานเส้นประเป็นเส้นทิศทางจราจรในบริเวณที่ห้ามแซงที่มาจากทิศทางหนึ่งช่อง แต่ยอมให้รถที่มาจากทิศทางตรงข้ามแซงได้ ด้านที่ห้ามแซงใช้เส้นทึบ ส่วนด้านที่ยอมให้แซงใช้เส้นประ
  - 2.4. การเส้นห้ามแซง บริเวณทางโค้งราบและทางโค้งแนวตั้งให้อยู่ในจุดตัดของเส้นประมุมงานก่อสร้าง
  - 2.5. กรณีผิวจราจรกว้าง 5 ม. หรือน้อยกว่าไม่มีไหล่ทาง ไม่ต้องใช้เส้นแบ่งทิศทางจราจร ให้ใช้เฉพาะบริเวณที่เป็นจุดกึ่งที่อยู่ซ้าย, บริเวณห้ามแซง, ระยะ 80 เมตรก่อนถึงบริเวณดังกล่าว และภายในโค้งที่มีรัศมีน้อยกว่า 800 เมตร, ระยะ 80 เมตรก่อนถึงป้ายหยุดและบริเวณที่มีอุบัติเหตุบ่อยครั้ง
3. เส้นขอบทาง ให้ใช้เส้นทึบสีเทา กว้าง ๒ ซม. ทั้ง 2 ข้าง ตลอดแนว
4. สีทาสถูผิวจราจรที่ผิวเรียบทั้งหมด (แอสฟัลต์, แอสฟัลต์คอนกรีต, คอนกรีตเสริมเหล็ก) ให้ใช้สีเทาในภาคใต้ ตาม มอก. 5๕๒ ทนไม่ต่ำกว่า ๓-๖ เดือน

หมายเหตุ  
 ความกว้างช่องจราจร (ตีเส้นจราจร) ปรับปรุงจากแบบเลขที่ ทพ-3-109/45 (แก้ไขครั้งที่ 1) ของกรมทางหลวงชนบท  
 ลงวันที่ 16 มิ.ย. ๒๕๖๗  
 แบบแปลนเลขที่ 192/95๖7

ประธานกรรมการ  
 กรรมการ  
 กรรมการ  
 กรรมการ

แบบมาตรฐานงานทาง  
 สำหรับองค์การปกครองส่วนท้องถิ่น

เครื่องหมายจราจรบนผิวทาง (ตีเส้นจราจร)

แบบเลขที่ ทพ-3-110 (1)      แผ่นที่ 49

ลงชื่อ.....ผู้ว่าจ้าง  
 ลงชื่อ.....ผู้รับจ้าง



ตารางที่ 1 แสดงเกณฑ์กำหนดคุณลักษณะเครื่องหมายจราจร

ข้อกำหนดการตีเส้นจราจรด้วยสีจราจร (Traffic Paint) และวัสดุเทอร์โมพลาสติก (Thermoplastic) ให้ดำเนินการดังต่อไปนี้

1. วิธีดำเนินการจัดทำ

- 1.1 การเตรียมผิวทาง : ผิวทางจราจรที่ทำการตีเส้นหรือเครื่องหมายจราจรต้องสะอาดและแห้ง ต้องไม่ทำถนนผิวทางที่สกปรก มีฝุ่นจับ หรือสิ่งแปลกปลอมอื่นใด และไม่ลงทับไปบนสิ่งก่อสร้างเดิมที่ชำรุด การลงวัสดุรองพื้น ต้องใช้วิธีทันเพื่อให้วัสดุติดแน่นกับผิวจราจรสม่ำเสมอ โดยไม่ก่อให้เกิดการแยกตัวและเปลี่ยนสีเดิม สารวัสดุรองพื้นดังกล่าวต้องสอดคล้องกับผิวจราจรที่จะทำงาน รวมทั้งปริมาณจะต้องเหมาะสม ทั้งนี้ต้องได้รับความเห็นชอบจากผู้ว่าจ้างก่อน ในกรณีที่เครื่องหมายจราจรเดิมไม่อยู่ในแนวหรือรูปแบบที่ถูกต้องกับเครื่องหมายจราจรที่จะทำขึ้นใหม่ ผู้รับจ้างมีหน้าที่รับผิดชอบในการลบเครื่องหมายจราจรเดิมออกโดยใช้เครื่องจักรกล
- 1.2 ในกรณีที่ตีเส้นจราจรหรือเครื่องหมายจราจรบนผิวทางที่ก่อสร้างใหม่ให้ดำเนินการภายหลังการก่อสร้างผิวทางแล้วเสร็จไม่น้อยกว่า 1 สัปดาห์
- 1.3 การเตรียมวัสดุเทอร์โมพลาสติก : เพื่อป้องกันมิให้สีติดเพี้ยนหรือเกิดการแตกเปราะของเทอร์โมพลาสติกเนื่องจากให้ความร้อนสูงเกินกว่าผู้ผลิตกำหนดไว้ ต้องใช้วัสดุเทอร์โมพลาสติกให้เพียงพอกับความร้อนในเตาต้มที่มีการกวนอยู่ตลอดเวลาและจะต้องไม่ให้ความร้อนสูงกว่าผู้ผลิตกำหนดไว้ไม่ว่าขณะใดๆเมื่อวัสดุเหลวแล้วจะต้องรีบใช้ทันทีห้ามมิให้นำวัสดุเทอร์โมพลาสติกที่หลอมเหลวอยู่นานเกิน 6 ชั่วโมงมาใช้งาน
- 1.4 การเตรียมเครื่องมือ : ต้องใช้เครื่องมือ เครื่องจักรกล และอุปกรณ์ต่างๆ ตามลักษณะของวัสดุที่ใช้ทำงาน ปริมาณของวัสดุต้องอยู่ในกรอบขอบข่ายที่ผู้ผลิตกำหนดไว้หากมีการทำมากกว่าหนึ่งชั้นขึ้นไปต้องรอให้ชั้นแรกแห้งเสียก่อน

2. ข้อกำหนดคุณสมบัติ

- 2.1 สีจราจร (Traffic Paint) หมายถึง สีจราจรที่ใช้ในการจัดทำเครื่องหมายจราจรโดยวิธีทัน เป็นผลิตภัณฑ์ที่ทำในประเทศไทย ซึ่งแสดงเครื่องหมายมาตรฐานผลิตภัณฑ์อุตสาหกรรม มอก 415 สีจราจร ชนิดที่ 2
- 2.2 วัสดุเทอร์โมพลาสติก (Thermoplastic) หมายถึง วัสดุเทอร์โมพลาสติกที่ใช้ในการจัดทำเครื่องหมายจราจรโดยวิธีทัน วัสดุ หรือปาดลาก เป็นผลิตภัณฑ์ที่ทำในประเทศไทย ซึ่งแสดงเครื่องหมายมาตรฐานผลิตภัณฑ์อุตสาหกรรม มอก 542 วัสดุเทอร์โมพลาสติก ระดับ 1 ซึ่งมีคุณสมบัติและอัตราส่วนของลูกแก้วในส่วนผสมไม่น้อยกว่า 20% โดยน้ำหนักรวมทั้งใช้ใยบนเส้นเทอร์โมพลาสติก สะท้อนแสงในอัตราส่วน 400-500 กรัมต่อตารางเมตร
- 2.3 ลูกแก้ว (Glass Beads) ที่ใช้กับวัสดุทำเครื่องหมายจราจรบนผิวทางเพื่อให้เกิดการสะท้อนแสงเป็นผลิตภัณฑ์ที่ทำในประเทศไทยซึ่งแสดงเครื่องหมายมาตรฐานผลิตภัณฑ์อุตสาหกรรม มอก 543 วัสดุผลิตภัณฑ์
- 2.4 วัสดุรองพื้น (Tack Coat หรือ Primer) เป็นน้ำยาเคมีใช้ทบนผิวทางก่อนทำเครื่องหมายจราจรเพื่อช่วยในการยึดเกาะระหว่างวัสดุทำเครื่องหมายจราจรกับผิวทาง มีคุณสมบัติตามที่ผู้ผลิตวัสดุเทอร์โมพลาสติกกำหนด

3. การตรวจวัดคุณลักษณะเครื่องหมายจราจร

3.1 ความหนา

ในระหว่างการทำงานให้มีการตรวจวัดความหนาของเครื่องหมายจราจรในปริมาณงานไม่เกิน 100 ตารางเมตร อย่างน้อย 3 ค่า ต่อ 1 ครั้ง โดยใช้แผ่นโลหะเรียบวางรับในแนวที่ เครื่องตีเส้นจะผ่าน เมื่อพ่นวัสดุหรือปาดลากวัสดุไปบนแผ่นโลหะนั้นแล้ว ให้นำวัดความหนาของเครื่องหมายจราจรดังนี้

- (1) สีจราจร ( Traffic Paint ) ความหนาของเส้นจราจรและเครื่องหมายจราจรเมื่อแห้งต้องมีความหนาไม่น้อยกว่า 0.2 มิลลิเมตร
- (2) วัสดุเทอร์โมพลาสติก ( Thermoplastic ) ความหนาของเส้นจราจรและเครื่องหมายจราจรเมื่อแห้งต้องมีความหนาไม่น้อยกว่า 3.0 มิลลิเมตร หรือไม่น้อยกว่าที่กำหนดไว้ในแบบ

3.2 ค่าแฟคเตอร์การสะท้อนแสง (Reflectance หรือ Luminance Factor)

ในระหว่างการทำงานให้มีการตรวจวัดค่าการสะท้อนแสงของเครื่องหมายจราจรในปริมาณงานไม่น้อยกว่า 10 ตันหนึ่ง แต่ละตำแหน่งอย่างน้อย 3 ค่า และในทุกช่วงเวลา 1 ชั่วโมง ให้ตรวจสอบมาตรฐานเครื่องมือ (Standardization) และปรับค่าให้ถูกต้อง

พยาน	รายการที่กำหนด	สีจราจร	วัสดุเทอร์โมพลาสติก
1. วัสดุ	1.1 ข้อกำหนด	มอก.415-2541 ชนิดที่ 2	มอก.542-2530 ระดับ 1
2. ตรวจสอบคุณลักษณะขณะทำงาน	2.1 ความหนา เมื่อแห้ง, มิลลิเมตร	> 0.2	> 3.0
	2.2 อัตราการใช้ลูกแก้ว (ไรจากเครื่อง) กรัม/ตร.ม	> 400	> 400
3. ตรวจสอบคุณลักษณะเมื่อตีเสร็จทันที (ตรวจรับงาน)	3.1 ความหนาเมื่อแห้ง, มิลลิเมตร	> 0.2	> 3.0
	3.2 การมองเห็นในเวลากลางคืน		
	3.2.1 การสะท้อนแสง (Retroreflectivity), $\text{mcd.lx}^{-1} \cdot \text{m}^{-2}$	> 300	> 300
	3.2.2 การสะท้อนแสง (Retroreflectivity), $\text{mcd.lx}^{-1} \cdot \text{m}^{-2}$	> 200	> 200
4. ตรวจสอบคุณลักษณะหลังใช้งาน (ระยะเวลาประกัน)	4.1 การมองเห็นในเวลากลางคืน		
	4.1.1 การสะท้อนแสง (Retroreflectivity), $\text{mcd.lx}^{-1} \cdot \text{m}^{-2}$	> 150	> 150
	4.1.2 การสะท้อนแสง (Retroreflectivity), $\text{mcd.lx}^{-1} \cdot \text{m}^{-2}$	> 100	> 100
5. ระยะเวลาประกัน		12 เดือน	24 เดือน

แบบคู่ฉบับประกบการกำหนดราคากลาง

คณะกรรมการจัดทำแบบรายการงานก่อสร้าง  
 ตามคำสั่ง ออบ.สบ. ๒๐๖๖ / ๑๕๖๗  
 ลงวันที่ ๒๕ ธันวาคม ๒๕๖๗  
 แบบแปลนเลขที่ ๑๖๗/๒๕๖๗

ประธานกรรมการ  
 กรรมการ  
 กรรมการ  
 กรรมการ

กรมทางหลวงชนบท

แบบมาตรฐานงานทาง  
 สำหรับองค์ประกอบส่วนท้องถิ่น

เครื่องหมายจราจรบนผิวทาง  
 (ข้อกำหนดการก่อสร้าง)

แบบเลขที่ ทล-3-110 (4)      ตอนที่ 52

ลงชื่อ.....ผู้ว่าจ้าง นายการประกอบแบบ

ลงชื่อ.....ผู้รับจ้าง

ลงชื่อ.....พยาน

ลงชื่อ.....พยาน

1. ทำ DEEP PATCHING ผิวทางและผิวไหล่ทางเดิมที่ชำรุดเสียหายจนถึงชั้น โครงสร้างทาง
2. ถ้าระดับผิวทางและผิวไหล่ทางเดิมไม่ดีชำรุดเสียหายแต่ไม่ลึกถึง โครงสร้างทาง ให้ทำ SKIN PATCHING ให้เรียบร้อยเสียก่อน
3. ปรับระดับผิวทางและผิวไหล่ทางให้เรียบมีระดับเสมอกับบริเวณอื่น ก่อนที่จะเสริมผิว
4. ทำ TACK COAT ผิวทางและผิวไหล่ทาง
5. ทำผิวไหล่ทางแบบแอสฟัลต์คอนกรีต
6. ทำผิวทางแบบแอสฟัลต์คอนกรีตและตีเส้นแบ่งทิศทางจราจรและเส้นขอบทาง
7. รายละเอียดตามรูปตัด โครงสร้างทาง สามารถเปลี่ยนแปลงแก้ไขในด้านเรขาคณิต และด้าน โครงสร้างได้ตามความเหมาะสมกับสภาพทางที่จะดำเนินการ ทั้งนี้ให้อยู่ในดุลยพินิจของผู้ว่าจ้าง
8. ภายในระหว่างหลักกิโลเมตรตามที่กำหนดไว้ในแบบ อาจจะกำหนดให้ทำการตอนใดก็ได้ตามความเหมาะสม และอาจจะให้ทำการเพิ่มบริเวณทางเชื่อมเข้าสถานีที่ราชการ หรืออาคารสาธารณะ ในระยะไม่เกินเขตทางหลวง หรือทำการเพิ่มบริเวณทางแยก เพื่อให้ได้ปริมาณงานตามที่กำหนด ทั้งนี้ให้อยู่ในดุลยพินิจของผู้ควบคุมงาน
9. ในกรณีที่ไม่สามารถดำเนินการตามช่วงหลักกิโลเมตรที่กำหนดไว้ในแบบ สามารถเปลี่ยนแปลงแก้ไขได้ โดยพิจารณาดำเนินการในช่วงหลักกิโลเมตรอื่นภายในสายทาง ตามความเหมาะสม ทั้งนี้ให้อยู่ในดุลยพินิจของผู้ว่าจ้าง
10. การเปลี่ยนแปลงแก้ไขตาม ข้อ 7,8 และ ข้อ 9 จะต้องให้ได้ปริมาณงานตามที่กำหนดไว้ในแบบ
11. ความหนาของผิวทางแบบแอสฟัลต์คอนกรีต จะกำหนดในแบบแต่ละสายทาง
12. งานไหล่ทางจะกำหนดในแบบแต่ละสาย
13. งานซ่อมแซมและทาสีใหม่ หรืองานจัดทำติดตั้งเครื่องหมายจราจร หลักกั้นโค้ง หลักกิโลเมตรและ GUARD RAIL จะกำหนดไว้ในแบบแต่ละสายทางซึ่งต้องจัดทำให้อยู่ในสภาพที่เรียบร้อย

หมายเหตุ  
 แบบงานเสริมผิวแอสฟัลต์คอนกรีตปรับปรุงจากแบบมาตรฐานงานบำรุงรักษาทาง แบบที่ 3 (มฐ.บร.3/2546) และแบบที่ 3.2 (มฐ.บร. 3.2/2546) ของกรมทางหลวงชนบท

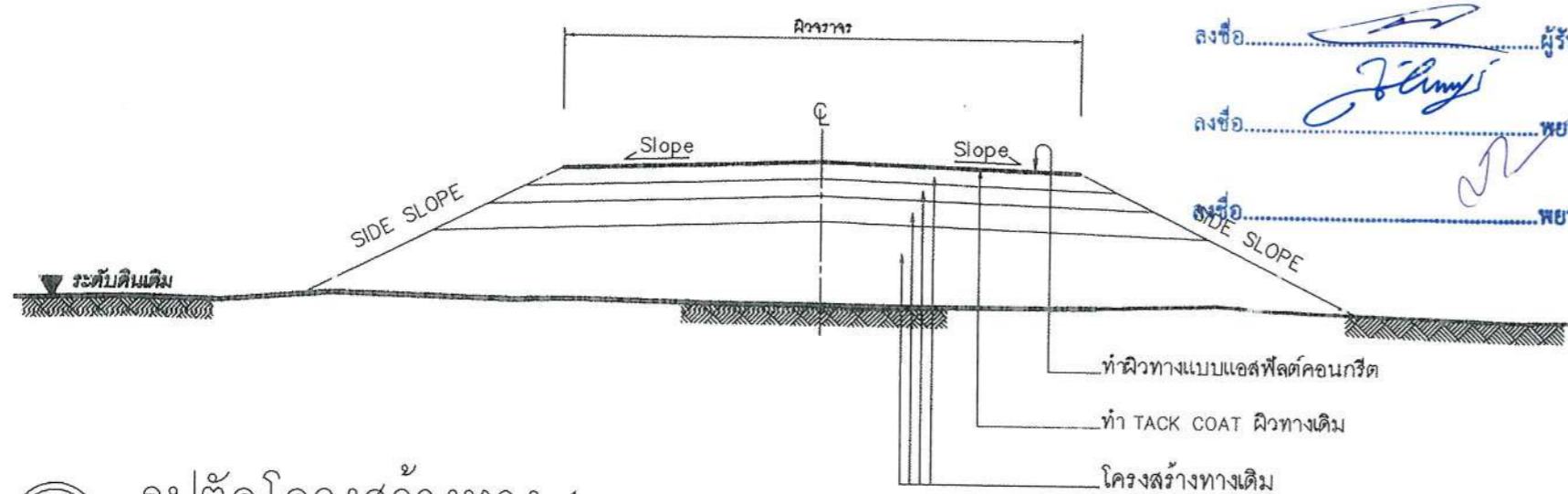

รูปตัดโครงสร้างทาง 1

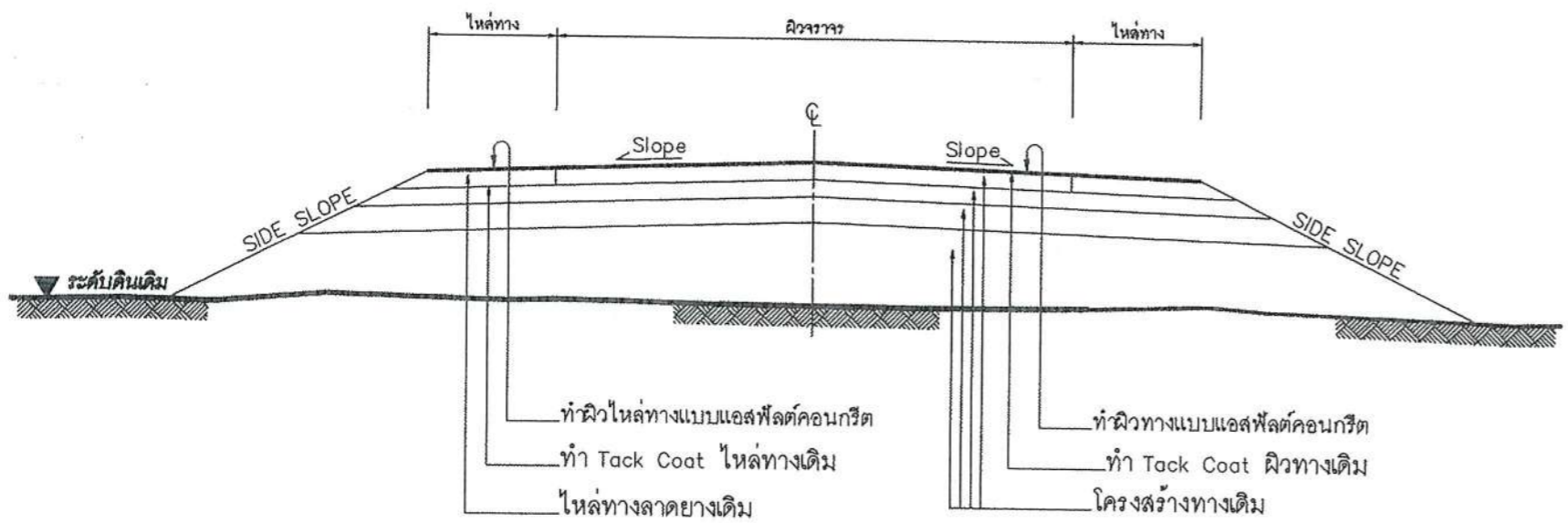

รูปตัดโครงสร้างทาง 2

ข้อกำหนดงานเสริมผิวแอสฟัลต์คอนกรีต

ลำดับที่	รายการ	ข้อกำหนด
1	ไหล่ทาง แอสฟัลต์คอนกรีต	อ้างอิง " มาตรฐานงานแอสฟัลต์คอนกรีต " มทข 230-2545
2	ผิวทาง แอสฟัลต์คอนกรีต	อ้างอิง " มาตรฐานงานแอสฟัลต์คอนกรีต " มทข 230-2545
3	TACK COAT	อ้างอิง " มาตรฐานงานแทคโคท " มทข 227-2545
4	การตีเส้นจราจรบนผิวทาง	อ้างอิง " แบบมาตรฐานเครื่องหมายจราจรบนผิวทาง " ทล-3-110(1) - 110(4)

คณะกรรมการจัดทำแบบรายการงานก่อสร้าง  
 ตามคำสั่ง อ.บ.ส.บ. ๒๐๘๖ / ๒๕๖๗  
 ลงวันที่ ๒๕ มิ.ย. ๒๕๖๗  
 แบบแปลนเลขที่ ๒๒/๒๕๖๗

ประธานกรรมการ.....  
 กรรมการ.....  
 กรรมการ.....  
 กรรมการ.....

นายการประกอบแบบ

แบบมาตรฐานงานทาง  
 สำหรับองค์การปกครองส่วนท้องถิ่น

งานเสริมผิวแอสฟัลต์คอนกรีต

แบบเลขที่ ทล-7-201 แผ่นที่ 94

ลงชื่อ.....ผู้ว่าจ้าง  
 ลงชื่อ.....ผู้รับจ้าง  
 ลงชื่อ.....รายการประกอบแบบ  
 ลงชื่อ.....เขียน

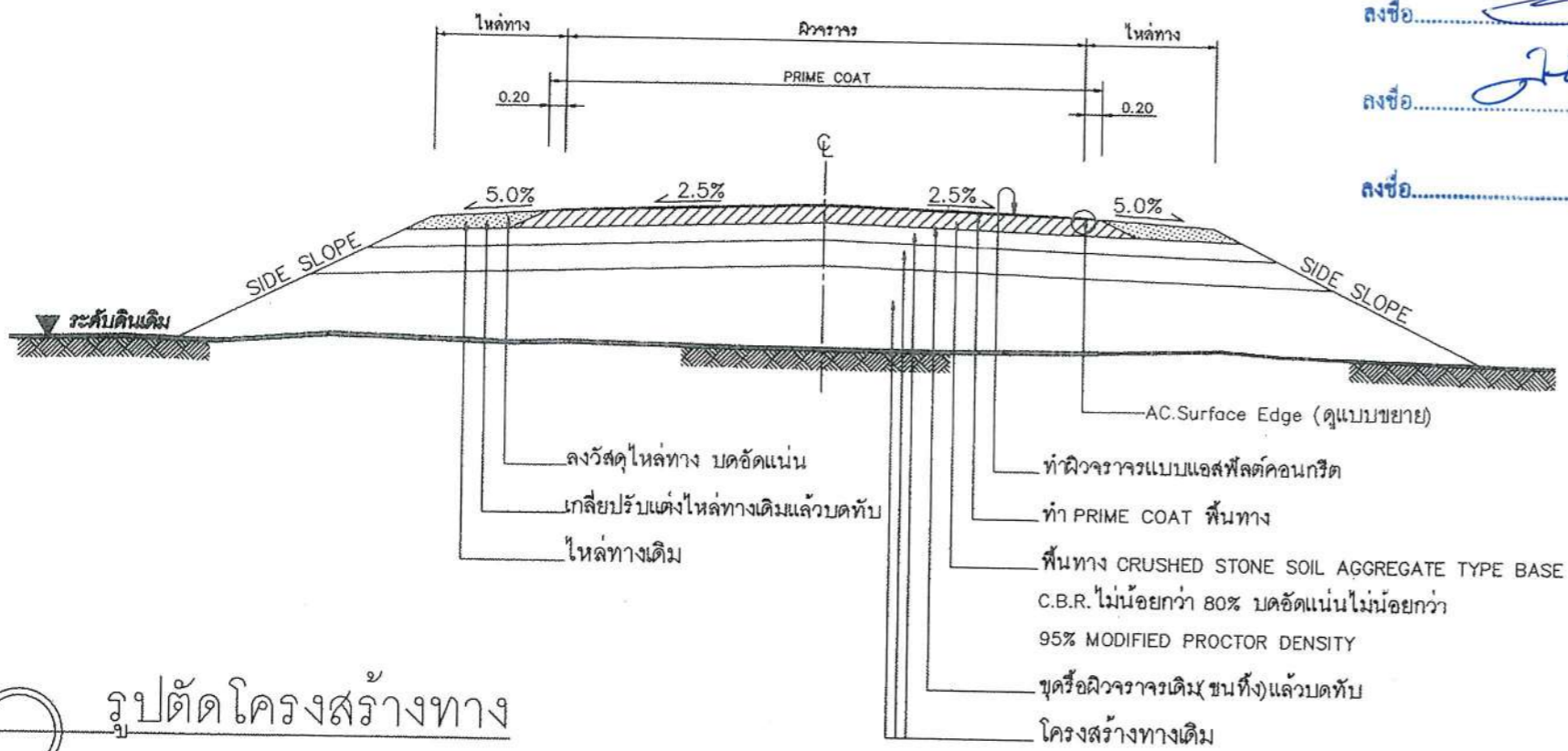

รูปตัดโครงสร้างทาง

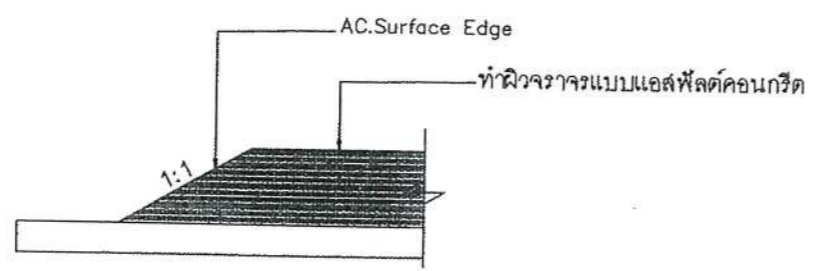

แบบขยาย AC.Surface Edge

ข้อกำหนดงานซ่อมสร้างผิวจราจรแอสฟัลต์คอนกรีตไหล่ทางลูกรัง

ลำดับที่	รายการ	ข้อกำหนด
1	ไหล่ทาง	อ้างอิง " มาตรฐานงานไหล่ทาง " มทข๑205-2545
2	ผิวจราจร แอสฟัลต์คอนกรีต	อ้างอิง " มาตรฐานงานผิวจราจรแบบแอสฟัลต์คอนกรีต " มทข๑230-2545
3	PRIME COAT	อ้างอิง " มาตรฐานงานไพรม์โคท " มทข๑225-2545
4	พื้นทาง BASE	ต้องเป็นหินไม่รวม (CRUSHED STONE SOIL AGGREGATE TYPE BASE) มทข๑203-2545 ค่า LL. ต้องไม่มากกว่า 25% ค่า PI. ไม่มากกว่า 6% ค่าความสึกหรอไม่มากกว่า 40% การบดทับต้องบดทับให้มีความหนาแน่นไม่น้อยกว่า 95% MODIFIED PROCTOR DENSITY และมีค่า C.B.R. ไม่น้อยกว่า 80% หรือเท่ากับที่แสดงในแบบรูปตัดโครงสร้างทาง
5	การตีเส้นจราจรบนผิวทาง	อ้างอิง " แบบมาตรฐานเครื่องหมายจราจรบนผิวจราจร " ทล-3-110(1) - 110(4)

1. ทำการขุดหรือผิวจราจรเดิม (ชนทั้ง) แล้วบดทับตามมาตรฐานกรมทางหลวงชนบท
2. ทำการเกลี่ยปรับแต่งไหล่ทางเดิม แล้วบดทับตามมาตรฐานกรมทางหลวงชนบท
3. ลงหินคลุกพื้นทาง บดอัดแน่นไม่น้อยกว่า 95% MODIFIED PROCTOR DENSITY
4. ลงวัสดุไหล่ทาง บดอัดแน่นไม่น้อยกว่า 95% MODIFIED PROCTOR DENSITY
5. PRIME COAT พื้นทาง
6. ทำผิวจราจรทางแบบแอสฟัลต์คอนกรีต และตีเส้นแบ่งทิศทางจราจรและเส้นขอบทาง
7. กรณีทำ AC. Surface Edge จะกำหนดในแบบแต่ละสายทาง
8. รายละเอียดตามรูปตัดโครงสร้างทางสามารถเปลี่ยนแปลงแก้ไขในด้านขนาดชนิดและด้าน โครงสร้างได้ตามความเหมาะสมกับสภาพทางที่จะดำเนินการทั้งนี้ขึ้นอยู่กับดุลยพินิจของผู้ว่าจ้าง
9. ภายในช่วงหลักกิโลเมตรตามที่กำหนดไว้ในแบบอาจจะกำหนดให้ทำการตอนใดก็ได้ตามความเหมาะสม และอาจให้ทำการเพิ่มบริเวณทางเชื่อมเข้าสถานีที่ราชการหรืออาคารสาธารณะ ในระยะไม่เกินเขตทางหลวง หรือทำการเพิ่มบริเวณทางแยกสาธารณะทั้งนี้ขึ้นอยู่กับดุลยพินิจของผู้ควบคุมงาน
10. ในกรณีที่ไม่สามารถดำเนินการตามช่วงหลักกิโลเมตรที่กำหนดไว้ในแบบ สามารถเปลี่ยนแปลงแก้ไขได้ โดยพิจารณาดำเนินการในช่วงหลักกิโลเมตรอื่นภายในสายทาง ตามความเหมาะสมทั้งนี้ขึ้นอยู่กับดุลยพินิจของผู้ว่าจ้าง
11. การเปลี่ยนแปลงแก้ไขตาม ข้อ 8,9 และ ข้อ 10 จะต้องให้ได้ปริมาณงานตามที่กำหนดไว้ในแบบ
12. ความหนาของหินคลุกพื้นทางจะกำหนดในแบบแต่ละสายทาง
13. ความหนาของผิวจราจรแบบแอสฟัลต์คอนกรีตจะกำหนดในแบบแต่ละสายทาง
14. งานไหล่ทางจะกำหนดในแบบแต่ละสายทาง
15. งานซ่อมแซมและทาสีใหม่ หรืองานจัดทำติดตั้งเครื่องหมายจราจรหลักกัน โค้งหลักกิโลเมตรและ GUARD RAIL จะกำหนดไว้ในแบบแต่ละสายทางซึ่งต้องจัดทำให้อยู่ในสภาพที่เรียบร้อย

หมายเหตุ

แบบงานซ่อมสร้างผิวจราจรแอสฟัลต์คอนกรีตไหล่ทางลูกรังปรับปรุงจากแบบมาตรฐานงานบำรุงรักษาทางแบบที่ 5 (มธ.ปร. 5/2546) ของกรมทางหลวงชนบท

สามคำสั่ง อ.บ.ล.บ. ๒๕๖๖ / ๑๕๖๗  
 ลงวันที่ ๑๖ มิ.ย. ๒๕๖๗  
 แบบแปลนเลขที่ 195/๑๕๖๗

แบบคู่ฉบับประกอบกาทำหนดราคาตกลง

ประธานกรรมการ  
 กรรมการ  
 กรรมการ  
 กรรมการ

กรมการขนส่งทางบก  
 สำหรับบอกรับการปกครองส่วนท้องถิ่น

งานซ่อมสร้างผิวจราจรแอสฟัลต์คอนกรีตไหล่ทางลูกรัง

แบบเลขที่ ทล-7-401 (1)      แผ่นที่ 97

# ข้อกำหนดงานเสริมผิวและซ่อมสร้างผิวแอสฟัลต์คอนกรีต

ผู้ว่าจ้าง



- ผู้รับจ้างจะต้องส่งแผนการปฏิบัติงานภายใน 7 วัน นับถัดจากวันลงนามในสัญญาต่อผู้ว่าจ้าง เพื่อที่จะทำการตรวจสอบและอนุมัติให้ใช้เป็นแผนการปฏิบัติงาน
- ผู้รับจ้างจะต้องประสานกับผู้ควบคุมงานจัดส่งวัสดุงานทางภายใน 15 วัน นับถัดจากวันลงนามในสัญญา เพื่อตรวจสอบหรือออกแบบผิวทางตามมาตรฐานงานทางหลวงชนบท
- งานดินถมคันทาง
  - วัสดุที่ใช้ในงานดินถมคันทางต้องเป็นวัสดุที่มีคุณภาพตามมาตรฐานวัสดุดินคันทาง (มทข 201-2545) ซึ่งได้ผ่านการทดสอบและรับรองให้ใช้ได้แล้ว
  - วัสดุที่จะทำการบดอัดแต่ละชั้นต้องผสมให้เข้ากันก่อน แล้วพรมน้ำตามจำนวนที่กำหนด ใช้รถเกรดปาดเกลี่ยให้วัสดุมีความชื้นสม่ำเสมอก่อนทำการบดอัดแน่น
  - การถมคันทางให้ถมเป็นชั้นๆ ชั้นหนึ่งๆ หนาไม่เกิน 20 เซนติเมตร ทุกชั้นต้องบดอัดแน่นไม่น้อยกว่าร้อยละ 95% Standard Proctor Density
- งานขึ้นรองพื้นทาง
  - วัสดุที่ใช้ในงานรองพื้นทาง ต้องเป็นวัสดุที่มีคุณภาพตามมาตรฐานวัสดุรองพื้นทาง (มทข 202-2545) ซึ่งได้ผ่านการทดสอบและรับรองให้ใช้ได้แล้ว
  - บนผิวจราจรเดิม หรือคันทางใหม่ ถ้ามีหลุมจะต้องกลบและบดอัดให้แน่นก่อน แล้วจึงนำวัสดุรองพื้นทางมาเกลี่ยแผ่บดอัดเป็นชั้นๆ ชั้นหนึ่งหนาไม่เกิน 20 เซนติเมตร และให้ความหนาแน่นแต่ละชั้นไม่น้อยกว่าร้อยละ 95% Modified Proctor Density
- งานขึ้นพื้นทาง
  - วัสดุในงานพื้นทาง ต้องเป็นวัสดุที่มีคุณภาพตามมาตรฐานวัสดุพื้นทางหินคลุก (มทข 203-2545) ซึ่งได้ผ่านการทดสอบและรับรองให้ใช้ได้แล้ว
  - บริเวณใดหรือช่วงใดพบว่าวัสดุพื้นทางเกิดการแยกตัว (Segregation) จากการเกลี่ยแผ่บดอัดจะต้องขุดคุ้ย (Scarify) ออกและผสมคลุกเคล้าให้เข้ากันใหม่ หากวัสดุที่ทำการคลุกเคล้าใหม่นั้นตรวจพบว่าคุณสมบัติไม่ถูกต้องตามข้อกำหนดให้นำวัสดุนั้นออกและนำวัสดุที่มีคุณสมบัติที่ถูกต้องมาใส่แทน
  - Control Test จะเก็บตัวอย่างทดสอบทุกๆ ระยะ 1,000 เมตร และทุกตำแหน่งที่วัสดุเปลี่ยนแปลงการทดสอบเพียง Sieve Analysis และ Compaction เท่านั้นแต่ทั้งนี้ หากเกิดความสงสัยวัสดุตำแหน่งใด ผู้ควบคุมงานสามารถทดสอบทั้งหมดเหมือน General Test ได้
  - ทดสอบความแน่นในสนาม (Field Density) พื้นที่ 450 ตารางเมตรต่อ 1 หลุมตัวอย่าง หรือตามที่กำหนดไว้เป็นอย่างอื่น
- งาน Prime Coat มทข 225-2545
  - ยางแอสฟัลต์ เป็นชนิด MC-70 หรือ CSS-1 ปริมาณการใส่ 0.80-1.40 ลิตร/ตารางเมตร
  - ผิวหน้าพื้นทางจะต้องสะอาดปราศจากฝุ่นและหินที่หลุดหรือวัสดุอื่นใด โดยการกวาดและเป่าเศษวัสดุออก
- งาน Tack Coat มทข 227-2545
  - ยางแอสฟัลต์ เป็นชนิด CRS-2 ปริมาณการใส่ 0.10-0.30 ลิตร/ตารางเมตร
  - ก่อนที่จะทำการ Tack Coat จะต้องทำการกวาดฝุ่นและหินที่หลุดออกให้หมดแล้วใช้เครื่องเป่าลมเป่าฝุ่นออกให้หมด
  - เมื่อลาดยางแอสฟัลต์แล้วจะต้องทิ้งไว้ประมาณ 10-18 ชั่วโมง ก่อนที่จะทำผิวชั้นต่อไป
- งานแอสฟัลต์คอนกรีต
  - พื้นผิวที่จะปูแอสฟัลต์คอนกรีตจะต้องทำการ Prime Coat ตาม มทข 225-2545 หรือ Tack Coat ตาม มทข 227-2545 ก่อน
  - พื้นที่ที่จะต้องสะอาดปราศจากฝุ่น หรือวัสดุไม่พึงประสงค์อื่นปะปน
  - พื้นทางเดิมที่เกิดการยุบตัว (Depression) หรือเป็นแอ่งเฉพาะแห่ง แต่ไม่ใช่จุดอ่อนตัว (Soft Spot) ถ้าแอ่งลึกไม่เกิน 30 มิลลิเมตร อาจแยกปูเสริมเพื่อปรับระดับเฉพาะส่วนที่ยุบตัวหรือเป็นแอ่งก่อน หรือจะปูรวมไปพร้อมกับ การปูชั้นทางแอสฟัลต์คอนกรีตก็ได้ โดยให้อยู่ในดุลพินิจของผู้ควบคุมงาน แต่ทั้งนี้ความหนารวมที่จะปูจะต้องไม่เกิน 80 มิลลิเมตร หากความหนาเกิน 80 มิลลิเมตร จะต้องแยกปูเสริมเพื่อปรับระดับเฉพาะส่วนที่ยุบตัวหรือเป็นแอ่งก่อน ถ้าแอ่งลึกเกิน 50 มิลลิเมตร จะต้องปูเสริมปรับระดับเฉพาะส่วนที่ยุบตัวก่อน โดยให้ปูเป็นชั้นๆ หนาไม่เกินชั้นละ 50 มิลลิเมตร
  - ผิวพื้นสะพานคอนกรีตที่จะต้องปูแอสฟัลต์คอนกรีต จะต้องขุดวัสดุยาแนวรอยแตก และรอยต่อส่วนเกินที่ติดอยู่ที่ผิวพื้นคอนกรีตออกให้หมดล้างทำความสะอาดทั้งไว้ให้แห้งแล้วใช้เครื่องเป่าลมเป่าฝุ่นออกให้หมดแล้วทำ Tack Coat ก่อนปูแอสฟัลต์คอนกรีต

- อุณหภูมิแอสฟัลต์คอนกรีต เมื่อเครื่องสถานที่ก่อสร้างจะต้องมีอุณหภูมิไม่น้อยกว่า 132 °C และเมื่อปูบนพื้นทางแล้วจะต้องมีอุณหภูมิไม่น้อยกว่า 121 °C
  - ทำการเก็บวัสดุแอสฟัลต์คอนกรีตหน้างาน พื้นที่ 9,000 ตารางเมตร ต่อ 1 ตัวอย่าง ทดสอบตาม มทข(ท)607-2545 เพื่อหาขนาดผลของมวลรวมและปริมาณแอสฟัลต์ในชั้นที่ 1
  - การปูแอสฟัลต์คอนกรีตจะต้องได้รับความหนาตามข้อกำหนด และผิวหน้าจะต้องมีความเรียบ ความแน่นสม่ำเสมอทั้งทางด้านตามขวางและตามยาว โดยไม่มีรอยฉีก (Tearing) รอยเคลื่อนตัวเป็นแอ่ง (Shaving) การแยกตัวของส่วนผสมหรือความเสียหายอื่น ๆ เกิดขึ้น หากปรากฏว่ามีความเสียหายเกิดขึ้นในชั้นที่ 1 ให้ซ่อมแซมที่บริเวณนั้นก่อนแข่งหน้ามาทำ
  - การบดอัดที่บดอัดหลังจากที่ได้ปูแอสฟัลต์คอนกรีตลงบนผิวทางแล้ว ให้บดทับครั้งแรกด้วยรถบดล้อเหล็ก 2 ล้อ หรือ 3 ล้อ ที่มีน้ำหนักประมาณ 8-10 ตัน จำนวน 2 เที่ยว แล้วจึงตามด้วยรถบดล้อยางที่น้ำหนักประมาณ 10-12 ตัน ทั้งนี้ เมื่อได้รับความหนาแน่นตามที่ต้องการแล้ว ปล่อยให้เย็นด้วยรถบดล้อเหล็ก 2 ล้อ ซีกครึ่งหนึ่ง
- 9 การตรวจสอบแอสฟัลต์คอนกรีตที่ก่อสร้างแล้ว
- ลักษณะผิว (Surface Texture) จะต้องมึระดับความลาดตามแบบ มีลักษณะผิวและลักษณะการบดอัดที่สม่ำเสมอ ไม่ปรากฏความเสียหาย เช่น ผิวหน้าหลุด (Pull) รอยฉีก (Tear) ผิวหน้าหลวมหรือแยกตัว (Segregation) เป็นคลื่น (Ripple) หรือความเสียหายอื่น ๆ หากตรวจสอบแล้วปรากฏว่ามีความเสียหายดังกล่าวจะต้องดำเนินการแก้ไขให้ถูกต้องเรียบร้อยตามผู้ควบคุมงานเห็นสมควร
  - ความหนาของผิวทางแอสฟัลต์คอนกรีตให้เจาะตัวอย่างความหนาทุกๆ ระยะไม่เกิน 250 เมตร จำนวน 1 ก้อนตัวอย่าง หรือจำนวน 3 ก้อนตัวอย่าง ในแนวตั้งฉากกับแนวถนน และก้อนตัวอย่างจะต้องห่างกันไม่น้อยกว่า 2.00 เมตร และนำมาหาค่าเฉลี่ยความหนาจะต้องไม่น้อยกว่าที่กำหนดไว้ในแบบ
  - ความแน่น (Density) หลังจากที่ได้ทำการบดอัดแอสฟัลต์คอนกรีตบนผิวทางเรียบร้อยแล้วให้ทำการเจาะก้อนตัวอย่างเป็นตัวแทนของชั้นทางแอสฟัลต์คอนกรีตในสนามที่ก่อสร้างเสร็จเรียบร้อยแล้วด้วยเครื่องเจาะเก็บตัวอย่างจำนวน 1 ก้อนตัวอย่าง ทุกๆ ระยะ 250 เมตร แล้วนำมาทดสอบหาความหนาแน่น ซึ่งจะต้องไม่น้อยกว่าร้อยละ 98 ของค่า Marshall Density
  - การซ่อมหลุมที่เจาะก้อนตัวอย่าง จะต้องทำความสะอาดหลุมให้เรียบร้อย และทำการ Tack Coat ก่อนที่จะปะซ่อมด้วยแอสฟัลต์คอนกรีตที่มีอุณหภูมิไม่น้อยกว่า 121 °C ให้ผิวเรียบเสมอกับผิวทาง และได้ความหนาแน่นตามแบบที่กำหนด
10. การอำนวยความสะดวกและควบคุมการจราจรระหว่างก่อสร้าง ในระหว่างการก่อสร้างผิวจราจรแอสฟัลต์คอนกรีตจะต้องจัดและควบคุมการจราจรไม่ให้ผ่านผิวทางที่ก่อสร้างใหม่ จนกว่าผิวทางจะเย็นตัวลงมากพอที่จะเปิดให้การจราจรผ่านแล้วจะไม่ทำให้เกิดร่องรอยบนผิวทางนั้น โดยต้องติดตั้งป้ายจราจรพร้อมอุปกรณ์ควบคุมการจราจรอื่นๆ ที่จำเป็นตามที่ผู้ว่าจ้างกำหนดพร้อมจัดหาบุคลากร เพื่ออำนวยความสะดวกจราจรให้ผ่านพื้นที่ก่อสร้างได้โดยสะดวกปลอดภัย และไม่ทำให้ผิวทางแอสฟัลต์คอนกรีตเสียหาย ระยะเวลาในการปิดจราจรให้อยู่ในดุลพินิจของผู้ควบคุมงาน

คณะกรรมการจัดทำแบบรูปราชการงานก่อสร้าง  
ตามคำสั่ง อบจ.สบ. ๒๐๘๐ / ๒๕๖๗  
ลงวันที่ ๒๖ ธันวาคม ๒๕๖๗  
แบบแปลนเลขที่ ๑๒๒/๒๕๖๗

ประธานกรรมการ  
กรรมการ  
กรรมการ  
กรรมการ

กำกับโดยกรรมการกำหนดราคากลาง

	แบบมาตรฐานงานทาง สำหรับองค์การปกครองส่วนท้องถิ่น
งานเสริมผิวและซ่อมสร้างผิวแอสฟัลต์คอนกรีต (ข้อกำหนดการก่อสร้าง)	
แบบเลขที่ ทอ-7-601	แผ่นที่ 100

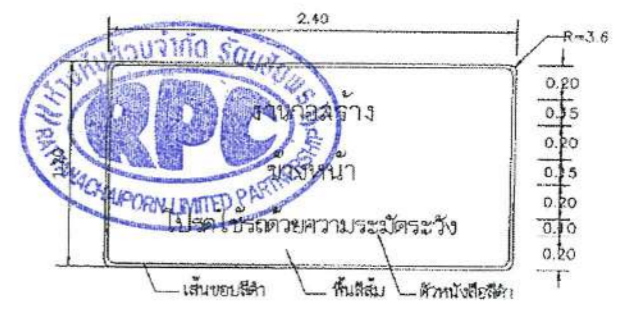
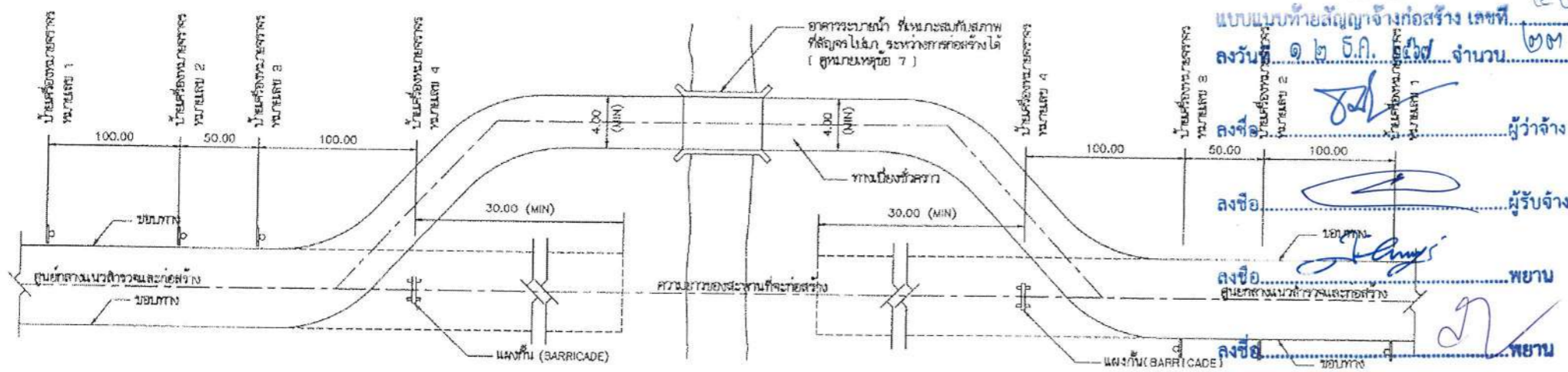

แบบแบบท้ายสัญญาจ้างก่อสร้าง เลขที่ ๒๖/๖๕๖๘  
 ลงวันที่ ๑๒ มิ.ย. ๒๕๖๗ จำนวน ๒๐๗ หน้า

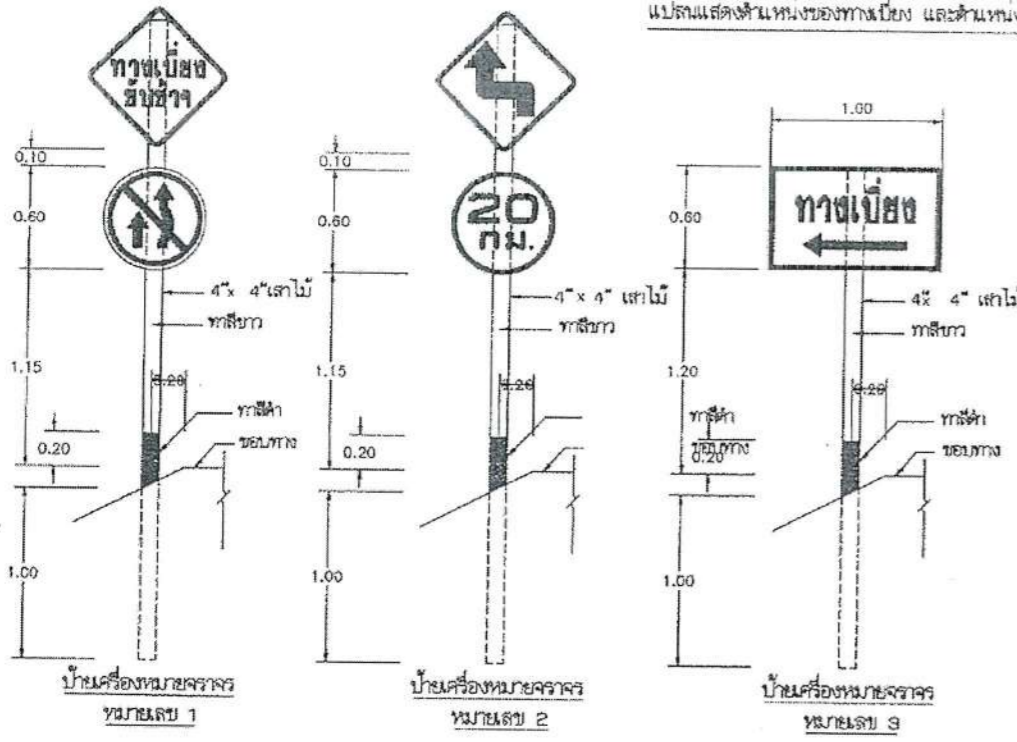

ตัวอย่างแผ่นป้ายแสดงรายละเอียดงานก่อสร้าง

โครงการก่อสร้างขององค์การบริหารส่วนจังหวัดสระบุรี โทร 036-211852

ประเภทของงานสิ่งก่อสร้าง.....  
 ปริมาณงานก่อสร้าง.....

ชื่อ ที่อยู่ หมายเลขโทรศัพท์ ผู้รับจ้าง.....  
 ระยะเวลาเริ่มต้น และระยะเวลาสิ้นสุด รวมเป็นระยะเวลากี่วัน.....  
 วงเงินงบประมาณที่ได้ตั้งไว้หรือที่ได้รับ.....  
 ราคาากลางค่าก่อสร้าง.....  
 วงเงินค่าก่อสร้างตามที่ได้ลงนามในสัญญาจ้าง.....  
 ชื่อกรรมการตรวจการจ้างและผู้ควบคุมงาน พร้อมหมายเลขโทรศัพท์.....

ส่งมอบงานจ้างวันที่.....ตรวจรับงานจ้างวันที่.....

โครงการนี้ก่อสร้างด้วยเงินภาษีของประชาชน

แบบคู่ฉบับประกอบการกำหนดราคากลาง

Prof. Limbo

สัญญาจ้างการจ้างแบบบูรณาการงานก่อสร้าง  
 เลขที่จ้าง ลงวันที่ 2๐๘๖ / 2๖๗  
 ลงวันที่ ๒๖ ธันวาคม ๒๕๖๗  
 เลขที่สัญญาจ้าง (๒๒/๒๕๖๗)

ประธานกรรมการ  
 กรรมการ  
 กรรมการ

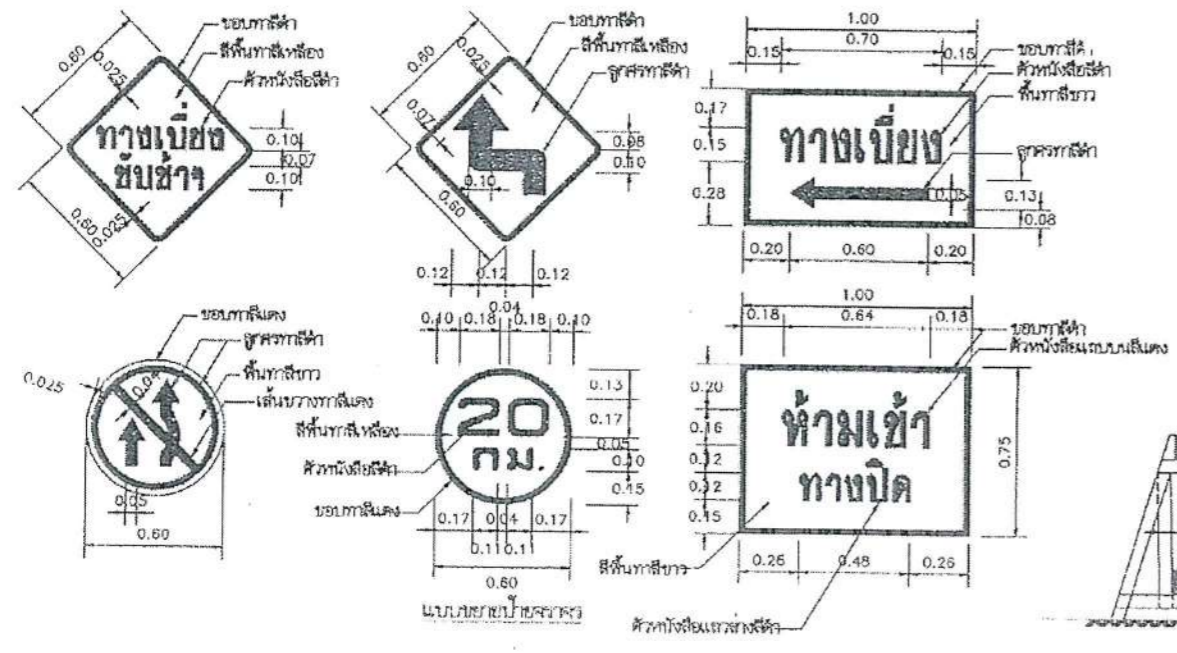

หมายเหตุ วัสดุที่ใช้ทำแผ่นป้ายให้ใช้แผ่นโพลีคาร์บอเนตแผ่นเหล็กหรือไม้อัดขนาดกว้างไม่น้อยกว่า 1.20 เมตร ยาวไม่น้อยกว่า 2.40 เมตร

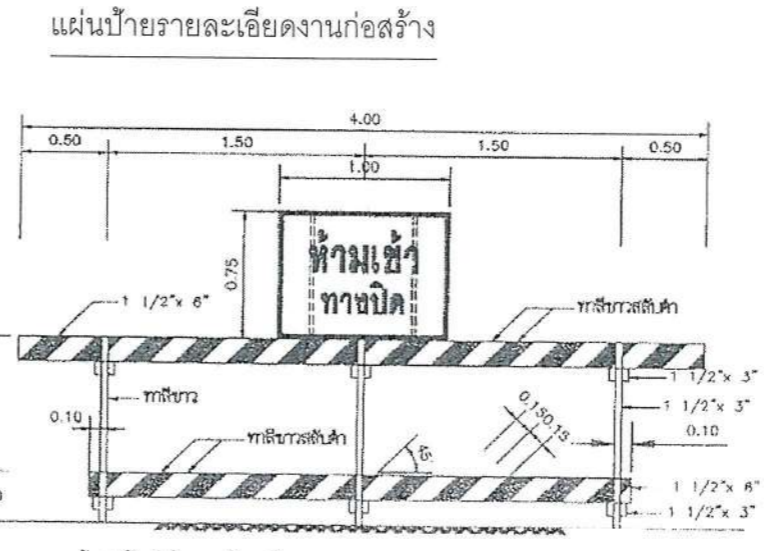

แท่งกันทำด้วยไม้ และป้ายเครื่องหมายจราจร หมายเลข 4

รายการประกอบแบบ

1. ไม้ที่นำมาใช้ทำแท่งกันทางเบี่ยง จะต้องขึ้นกองและทันทัน
2. ป้ายเครื่องหมายจราจร ทำด้วยแผ่นโลหะหรือแผ่นไม้
3. จะต้องมีโลโก้ และ/หรือตะเข็บแนวกันไฟ (BARRICADE) เพื่อให้สังเกตเห็นในเวลากลางคืน
4. เพื่อความมั่นคงและเหมาะสมกับสภาพความแข็งแรงของป้ายจะต้องตั้งป้ายเครื่องหมายจราจรขึ้นเป็นมุมฉากและตำแหน่งที่ผู้ควบคุมงานกำหนดไว้ได้
5. ผู้รับจ้างจะต้องดูแล และบำรุงรักษาทางเบี่ยงและส่วนประกอบต่างๆ ให้อยู่ในสภาพที่ใช้ใช้งานได้ตลอดเวลา จนกระทั่งสะพานการก่อสร้างแล้วเสร็จ และปิดให้มีความปลอดภัย
6. ผู้รับจ้างจะต้องเฝ้าระวังทางเบี่ยงและส่วนประกอบต่างๆ ให้มั่นคงแข็งแรงของงานก่อสร้าง สะพานแล้วเสร็จ และปิดให้มีความปลอดภัย
7. ผู้รับจ้างจะต้องดูแลและบำรุงรักษาป้ายจราจรที่จะใช้ในทางเบี่ยงให้ ผู้ควบคุมงานตรวจสอบเพื่ออนุมัติ ก่อนติดตั้งหรือก่อสร้างเพื่อใช้งาน
8. วัสดุที่ติดตั้งในฐานแบบแผ่นไม้จะต้องมีความแข็งแรงเป็นอย่างดี
9. งานก่อสร้างทุกประเภทซึ่งมีวางติดตั้ง 1. ลำเนาที่นำไปติดตั้งป้ายแสดงรายละเอียดงานก่อสร้าง ควรมีขนาดดังนี้
  - 9.1 งานก่อสร้างขนาดเส้น กว้าง ๒ ช่องจราจรและในคืนที่ฝนตก แผ่นป้ายจราจรมีขนาดไม่เล็กกว่า 1.20x2.40 ม.
  - 9.2 งานก่อสร้างขนาดใหญ่ เส้น กว้าง ๔ ช่องจราจร ถนนสามชั้นเมืองจวนและถนนสายสำคัญ หรือในเขตชุมชนเมือง แผ่นป้ายจราจรมีขนาดไม่เล็กกว่า 2.40x4.80 ม.
  - 9.3 ให้ติดตั้งแผ่นป้ายแสดงรายละเอียดงานก่อสร้างทางไว้ ๒ จุด เริ่มต้นและจุดสิ้นสุดงานก่อสร้าง อย่างน้อย 2 จุด
10. ป้ายเตือนงานก่อสร้างให้ตั้งตำแหน่งก่อนจุดเริ่มต้นและจุดสิ้นสุดโครงการและตำแหน่งที่เหมาะสมหรือตามดุลยพินิจของผู้ควบคุมงาน

หมายเหตุ  
 แบบป้ายจราจรระหว่างกาารก่อสร้าง ปรึกษากับแบบเลขที่ กส.-3-301/45  
 หลงกษทางหลวงชนบท





แบบแนบท้ายสัญญาจ้างก่อสร้าง เลขที่ ๕๖/๒๕๖๘  
 ลงวันที่ ๑๒ ธ.ค. ๒๕๖๗ จำนวน ๒๗ หน้า

ประเภทป้ายจราจรระหว่างงานก่อสร้าง (ตบ.)

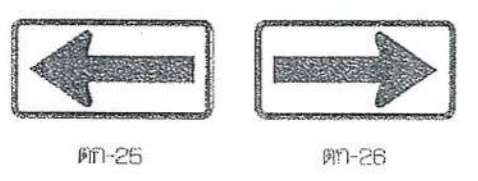
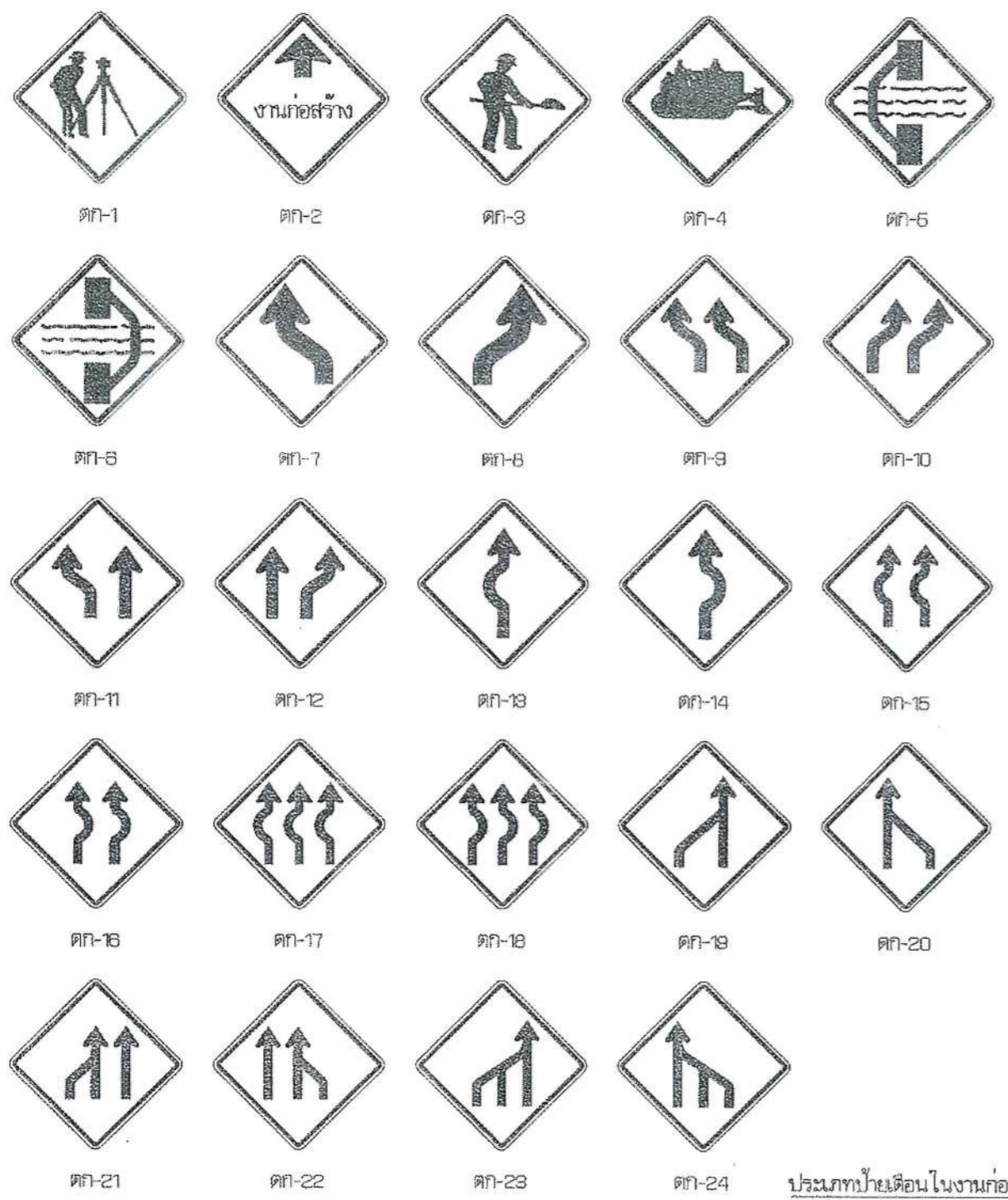

รายละเอียดสีป้ายเตือน  
 พื้นป้าย สีดำ ไม่สะท้อนแสง  
 เครื่องหมาย สีฟ้า ไม่สะท้อนแสง  
 พื้นป้าย สีแดง ไม่สะท้อนแสง

ประเภทป้ายเตือนในงานก่อสร้าง (ตบ.)

ลำดับที่	ชื่อเครื่องหมาย	รหัส
1	สำรวจทาง	ตบ-1
2	งานก่อสร้าง	ตบ-2
3	คนทำงาน	ตบ-3
4	เครื่องจักรกำลังทำงาน	ตบ-4
5	ทางเบี่ยงซ้าย	ตบ-5
6	ทางเบี่ยงขวา	ตบ-6
7-24	เบี่ยงเบนจราจร	ตบ-7 ถึง ตบ-24
25-26	เตือนแนวทางการจราจร	ตบ-25 ถึง ตบ-26

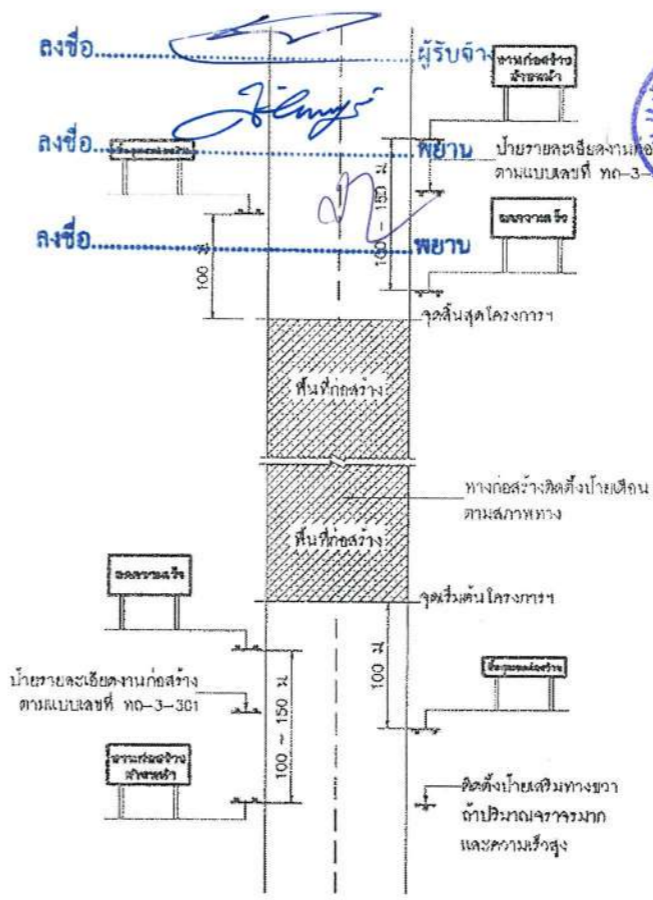

**ลดความเร็ว**  
 ขนาดป้าย 90 x 180 ซม.  
 ตัวอักษร 20 ซม.

**สิ้นสุดเขตก่อสร้าง**  
 ขนาดป้าย 45 x 180 ซม.  
 ตัวอักษร 15 ซม.

**สิ้นสุดเขตก่อสร้าง**  
 ขนาดป้าย 75 x 180 ซม.  
 ตัวอักษร 15 ซม.

หมายเหตุ  
 แผ่นพื้นป้ายสีแดง ตัวอักษรสีดำ เส้นขอบสีดำ กว้าง 3.0 ซม.

คณะกรรมการพิจารณาเรื่อง...  
 ลงวันที่ 16 พฤศจิกายน 2567  
 เลขที่ 122/2567  
 ปรึกษากรรมการ  
 กรรมการ

แบบคู่มือประกอบการกำหนดครุฑจากสท.  
 แสดงการติดตั้งป้ายจราจรระหว่างงานก่อสร้างทาง

- หมายเหตุ
- ระยะห่างระหว่างป้ายกำหนดตามความเร็ว ดังนี้
    - ความเร็วต่ำกว่า 70 กม./ชม. ระยะห่าง 100 เมตร
    - ความเร็วตั้งแต่ 70 กม./ชม. ขึ้นไปใช้ระยะห่าง 150 เมตร
  - บริเวณพื้นที่ก่อสร้างตั้งแต่ 300 เมตร ขึ้นไปให้ติดตั้งไฟกระพริบในแนวแฉกตั้ง ทุกระยะ 100 เมตร
  - แผงกันซึ่งตั้งบริเวณทางเบี่ยง ให้ติดตั้งระยะห่างกันไม่เกิน 30 เมตร โดยเริ่มติดตั้งที่ขอบทางเข้ามา ทุกระยะ 50 - 60 เมตร
  - สภาพทางตั้งต่อไปไม่ติดตั้งเหล็กนำทาง
    - บริเวณทางโค้งขวาและทางโค้งตั้ง
    - บริเวณที่มีการเปลี่ยนแปลงความกว้างของผิวจราจร
    - บริเวณที่ต้องการนำทางที่มิใช่ยานพาหนะพหลัดหลุดไปจากคันทาง หรือบริเวณทางแยกที่สี่แยก
    - บริเวณอื่นๆ เพื่อป้องกันอุบัติเหตุชนอุปกรณจราจร
  - แบบป้ายจราจรระหว่างการก่อสร้าง ปรับปรุงจากแบบเลขที่ กท.3-302/45 ของกรมการจราจร



ป้ายจราจรระหว่างการก่อสร้าง

# ตัวอย่างแผ่นป้ายแสดงรายละเอียดงานก่อสร้าง

แบบแนบท้ายสัญญาจ้างก่อสร้าง เลขที่ ๕๖/๒๕๖๗  
ลงวันที่ ๑๒ มิ.ย. ๒๕๖๗ จำนวน ๒๗ หน้า

โครงการก่อสร้างขององค์การบริหารส่วนจังหวัดสระบุรี โทร 036-211852

ประเภทของงานสิ่งก่อสร้าง.....  
 ปริมาณงานก่อสร้าง.....  
 .....  
 ชื่อ ที่อยู่ หมายเลขโทรศัพท์ ผู้รับจ้าง.....  
 ระยะเวลาเริ่มต้น และระยะเวลาสิ้นสุด รวมเป็นระยะเวลากี่วัน.....  
 วงเงินงบประมาณที่ได้ตั้งไว้หรือที่ได้รับ.....  
 ราคาากลางค่าก่อสร้าง.....  
 วงเงินค่าก่อสร้างตามที่ได้ลงนามในสัญญาจ้าง.....  
 ชื่อกรรมการตรวจการจ้างและผู้ควบคุมงาน พร้อมหมายเลขโทรศัพท์.....  
 .....  
 .....  
 ส่งมอบงานจ้างวันที่.....ตรวจรับงานจ้างวันที่.....  
 โครงการนี้ก่อสร้างด้วยเงินภาษีของประชาชน

ลงชื่อ.....ผู้ว่าจ้าง

ลงชื่อ.....ผู้รับจ้าง

ลงชื่อ.....พยาน

ลงชื่อ.....พยาน



คณะกรรมการจัดทำแบบรูปรายการงานก่อสร้าง
ตามคำสั่ง อบจ.สบ. 2๕๖๖ / 26๖7
ลงวันที่ 1๒ มิ.ย. ๒๕๖7
แบบแปลนเลขที่ 12๒/๒๕๖7
.....ประธานกรรมการ
.....กรรมการ
.....กรรมการ
.....กรรมการ
.....กรรมการ

ขอรับประกอบกำหนดราคากลาง

.....

หมายเหตุ วัสดุที่ใช้ทำแผ่นป้ายให้ใช้แผ่นไวนิลคลุมแผ่นเหล็กหรือไม้อัดขนาดกว้างไม่น้อยกว่า 1.20 เมตร ยาวไม่น้อยกว่า 2.40 เมตร



แบบแนบท้ายสัญญาจ้างก่อสร้าง เลขที่ ๒๐/๒๕๖๗  
 ลงวันที่ ๑๒ มี.ค. ๒๕๖๗ จำนวน ๒๗ หน้า

ลงชื่อ.....ผู้ว่าจ้าง  
 ลงชื่อ.....ผู้รับจ้าง  
 ลงชื่อ.....พยาน  
 ลงชื่อ.....พยาน

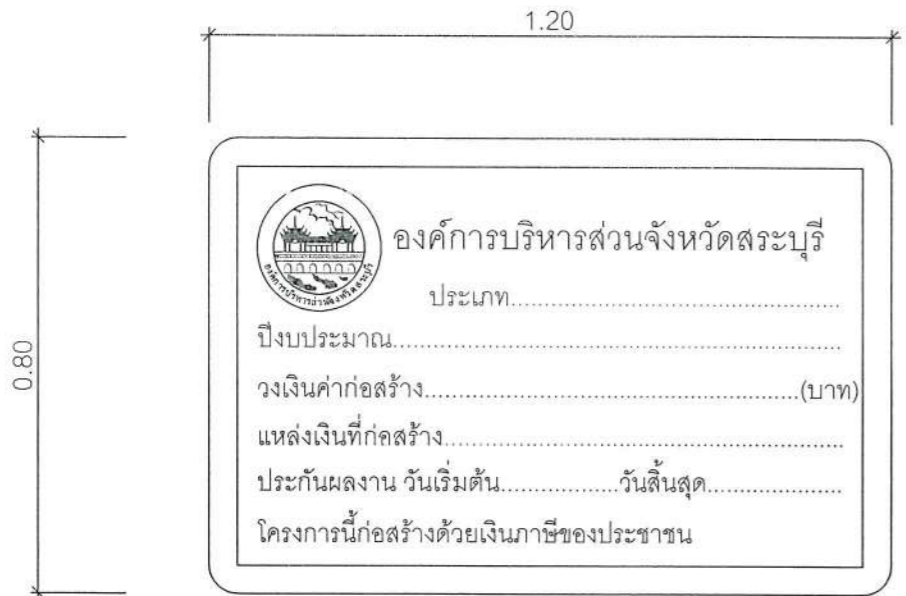

ด้านหน้า

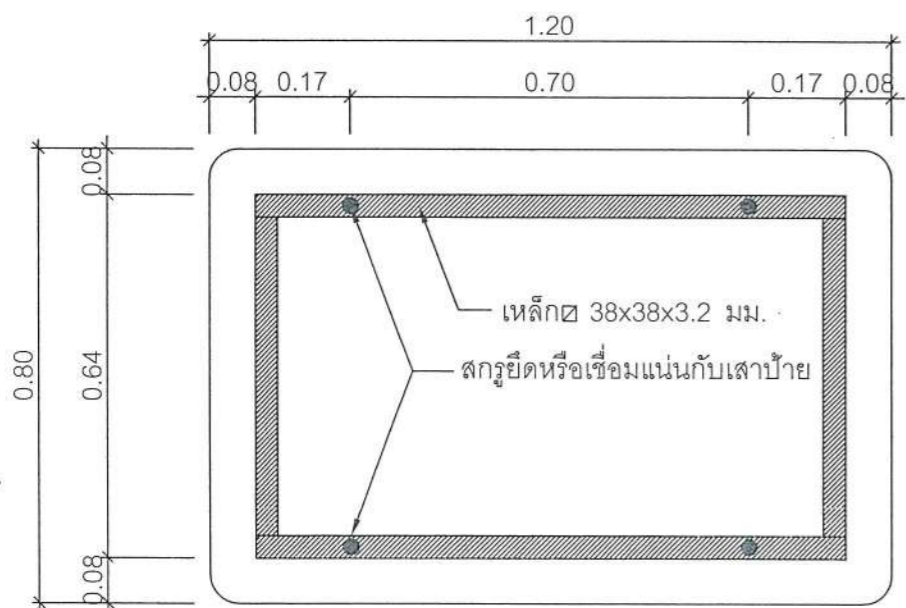

ด้านหลัง

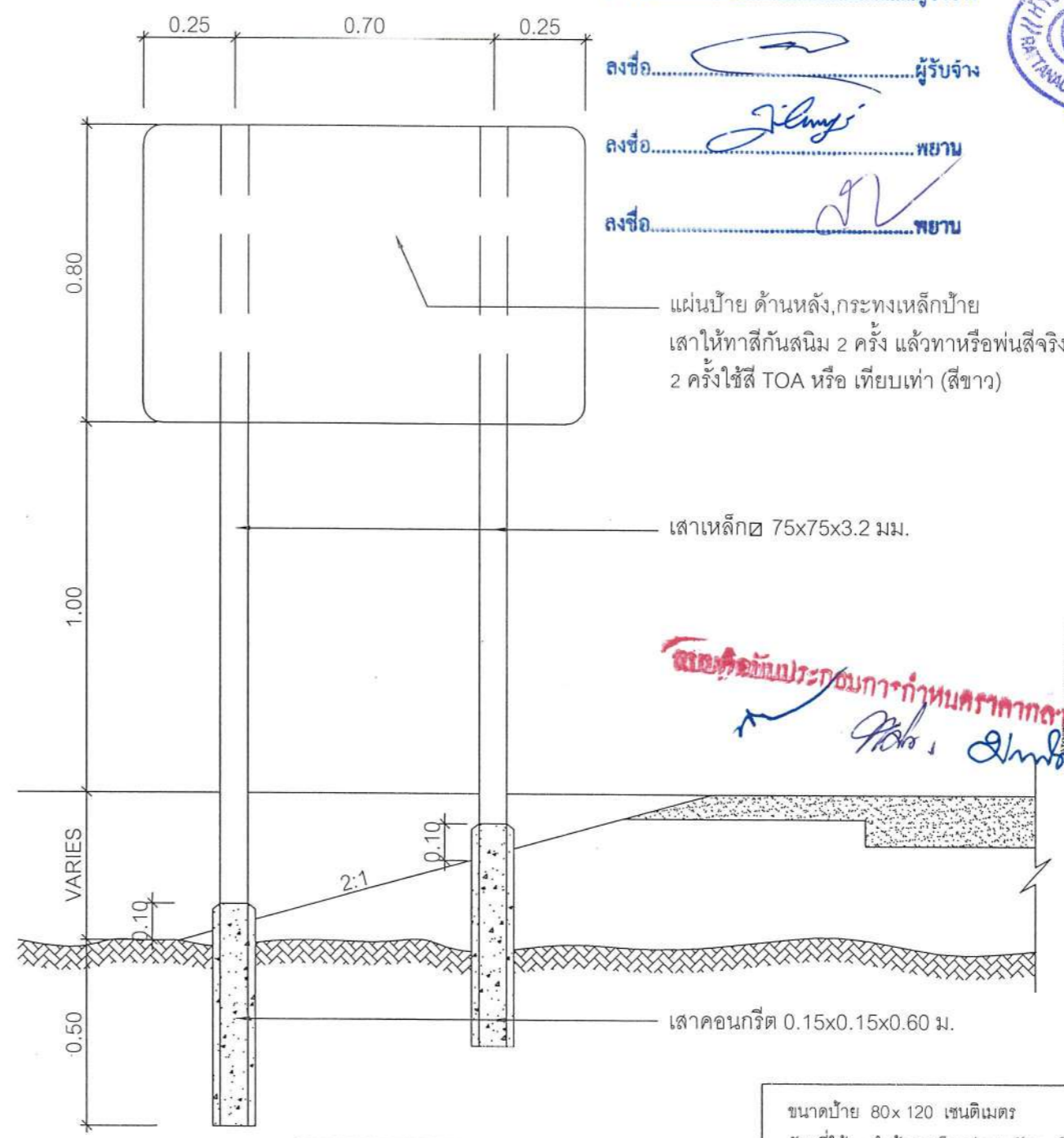

แสดงการปักเสาป้าย

โดยหรือกับประกอบการทำหมันครากาก

กรรมการจัดทำแบบรูปรายการงานก่อสร้าง  
 นางกำลัง ออบ.สบ. ๒๕๖๕ / ๒๕๖๗  
 ลงวันที่ ๒๖ มิ.ค. ๒๕๖๗  
 แบบแปลนเลขที่ ๑๒๒/๒๕๖๗

.....ประธานกรรมการ  
 .....กรรมการ  
 .....กรรมการ  
 .....กรรมการ

ขนาดป้าย 80x120 เซนติเมตร  
 วัสดุที่ใช้ ทำด้วยเหล็กแผ่นชุบสังกะสีหนา 1.2 มม. ตาม มอก. 389  
 เสาเหล็ก 75x75x3.2 มิลลิเมตร  
 การติดตั้ง ติดตั้ง จุดเริ่มต้นถนนของโครงการหรือบริเวณใกล้เคียงกับโครงการ  
 หมายเหตุ 1. พื้นป้ายสติกเกอร์สีแดงสะท้อนแสงกันความร้อน  
 2. เส้นที่รอบป้ายสติกเกอร์สีขาวสะท้อนแสงกันความร้อน  
 3. ตัวหนังสือและตราองค์การบริหารส่วนจังหวัดสระบุรีเป็น สติกเกอร์สีขาวสะท้อนแสงกันความร้อน

ใบเสนอราคาจ้างด้วยวิธีการประกวดราคาอิเล็กทรอนิกส์  
แนบท้ายสัญญาจ้างก่อสร้าง เลขที่ ๕๒/๒๕๖๘  
ลงวันที่ ๑๒ ธันวาคม ๒๕๖๗ จำนวน ๓ หน้า



ลงชื่อ.....ผู้ว่าจ้าง

(.....นายธนภุต อรรถสัมปณณะ.....)

รองนายกองค์การบริหารส่วนจังหวัด ปฏิบัติราชการแทน  
นายกองค์การบริหารส่วนจังหวัดสระบุรี

ลงชื่อ.....ผู้รับจ้าง

(.....นายสำรวย โพธิ์งาม.....)

ผู้รับมอบอำนาจ



ลงชื่อ.....พยาน

(.....นางละอองดาว บำรุงญาติ.....)

นักบริหารงานการคลัง ระดับต้น

ลงชื่อ.....พยาน

(.....นางสาวยุววรรณดา ภาชี.....)

นักวิชาการพัสดุชำนาญการ

## ใบเสนอราคาจ้างก่อสร้างด้วยวิธีประกวดราคาอิเล็กทรอนิกส์ (e-bidding)

เรียน หัวหน้าหน่วยงานของรัฐ

๑. ข้าพเจ้า ห้างหุ้นส่วนจำกัด รัตนชัยพร เลขที่ ๕๕๗ตำบล สวนแดงอำเภอ เมืองสุพรรณบุรี จังหวัด สุพรรณบุรี รหัสไปรษณีย์ ๗๒๒๑๐ โทรศัพท์ ๐๘๑๔๖๑๐๒๘๗ โดย นายประเดิม พุทธจรรยา ผู้ลงนามข้างท้ายนี้ได้พิจารณาเงื่อนไขต่าง ๆ ในเอกสารประกวดราคาอิเล็กทรอนิกส์ และเอกสารเพิ่มเติม (ถ้ามี) เลขที่ ๗๗/๒๕๖๗ โดยตลอดและยอมรับข้อกำหนดและเงื่อนไขนั้นแล้ว รวมทั้งรับรองว่าข้าพเจ้าเป็นผู้มีคุณสมบัติครบถ้วนตามที่กำหนดและไม่เป็นผู้ที่งานของหน่วยงานของรัฐ

๒. ข้าพเจ้าขอเสนอที่จะทำงาน ประกวดราคาจ้างก่อสร้างปรับปรุงถนนลาดยาง หมู่ที่ ๔ ถึงหมู่ที่ ๕ ต.หน้าพระลาน อ.เฉลิมพระเกียรติ จ.สระบุรี พร้อมติดตั้งไฟฟ้าแสงสว่างโซล่าเซลล์ ด้วยวิธีประกวดราคาอิเล็กทรอนิกส์ (e-bidding) ตามข้อกำหนดเงื่อนไขแบบรูปรายการละเอียดแห่งเอกสารประกวดราคาอิเล็กทรอนิกส์ ตามราคาตั้งที่ได้ระบุไว้ในบัญชีรายการก่อสร้างหรือใบแจ้งปริมาณราคา เป็นเงินทั้งสิ้น ๑๐,๑๕๕,๐๐๐.๐๐บาท (สิบล้านหนึ่งแสนห้าหมื่นห้าพันบาทถ้วน) ซึ่งได้รวมภาษีมูลค่าเพิ่ม ตลอดจนภาษีอากรอื่นๆ และค่าใช้จ่ายทั้งปวงไว้ด้วยแล้ว

๓. ข้าพเจ้าจะยื่นคำเสนอราคานี้เป็นระยะเวลา ๒๔๐ วัน ตั้งแต่วันยื่นข้อเสนอ และ องค์การบริหารส่วนจังหวัดสระบุรี อาจรับคำเสนอนี้ ณ เวลาใดก็ได้ก่อนที่จะครบกำหนดระยะเวลาดังกล่าว หรือระยะเวลาที่ได้ยึดออกไปตามเหตุผลอันสมควรที่ องค์การบริหารส่วนจังหวัดสระบุรี ร้องขอ

๔. ข้าพเจ้ารับรองว่าจะส่งมอบงานตามเงื่อนไขที่เอกสารประกวดราคาอิเล็กทรอนิกส์กำหนดไว้

๕. ในกรณีที่ข้าพเจ้าได้รับการพิจารณาให้เป็นผู้ชนะการประกวดราคาอิเล็กทรอนิกส์ ข้าพเจ้ารับรองที่จะ

๕.๑ ทำสัญญาตามแบบสัญญาจ้างก่อสร้างแนบท้ายเอกสารการประกวดราคาอิเล็กทรอนิกส์ หรือตามที่สำนักอัยการสูงสุดได้แก้ไขเพิ่มเติมแล้ว กับ องค์การบริหารส่วนจังหวัดสระบุรี ภายใน ๗ วัน นับถัดจากวันที่ได้รับหนังสือให้ไปทำสัญญา

๕.๒ มอบหลักประกันการปฏิบัติตามสัญญา ตามที่ระบุไว้ในข้อ ๗ ของเอกสารการประกวดราคาอิเล็กทรอนิกส์ ให้แก่ องค์การบริหารส่วนจังหวัดสระบุรี ขณะที่ได้ลงนามในสัญญาเป็นจำนวนร้อยละ ๕.๐๐ ของราคาตามสัญญาที่ได้ระบุไว้ในใบเสนอราคานี้ เพื่อเป็นหลักประกันการปฏิบัติตามสัญญาโดยถูกต้องและครบถ้วน

หากข้าพเจ้าไม่ปฏิบัติให้ครบถ้วนตามที่ระบุไว้ในข้อ ๕.๑ และ/หรือข้อ ๕.๒ ดังกล่าวข้างต้น ข้าพเจ้ายอมให้ องค์การบริหารส่วนจังหวัดสระบุรี ริบ หลักประกันการเสนอราคาหรือเรียกธำจจากผู้ออกหนังสือคำประกัน ข้าพเจ้ายอมชดเชยค่าเสียหายใด ๆ ที่อาจมีแก่ องค์การบริหารส่วนจังหวัดสระบุรี และ องค์การบริหารส่วนจังหวัดสระบุรี มีสิทธิจะให้ผู้ยื่นข้อเสนอรายอื่นเป็นผู้ชนะการประกวดราคาอิเล็กทรอนิกส์ได้ หรือองค์การบริหารส่วนจังหวัดสระบุรี อาจดำเนินการจัดจ้างการประกวดราคาอิเล็กทรอนิกส์ใหม่ก็ได้

๖. ข้าพเจ้ายอมรับว่า องค์การบริหารส่วนจังหวัดสระบุรี ไม่มีความผูกพันที่จะรับคำเสนอนี้ หรือใบ

(นางสาวยุววรรณ ภาชี)  
นักวิชาการพัสดุชำนาญการ

เสนอราคาใด ๆ รวมทั้งไม่ต้องรับผิดชอบในค่าใช้จ่ายใด ๆ อันอาจเกิดขึ้นในการที่ข้าพเจ้าได้เข้ายื่นข้อเสนอครั้งนี้  
๗. เพื่อเป็นหลักประกันในการปฏิบัติโดยถูกต้อง ตามที่ได้ทำความเข้าใจและตามความผูกพันแห่ง  
คำเสนอนี้ ข้าพเจ้าขอมอบ เช็ค เพื่อเป็นหลักประกันการเสนอราคาเป็นเงินจำนวน ๕๓๕,๐๐๐.๐๐ บาท มาพร้อมนี้  
๘. ข้าพเจ้าได้ตรวจทานตัวเลขและตรวจสอบเอกสารต่าง ๆ ที่ได้ยื่นพร้อมใบเสนอราคานี้โดย  
ละเอียดแล้ว และเข้าใจดีว่า องค์การบริหารส่วนจังหวัดสระบุรี ไม่ต้องรับผิดชอบใด ๆ ในความผิดพลาดหรือตกหล่น  
๙. ใบเสนอราคานี้ได้ยื่นเสนอโดยบริสุทธิ์ยุติธรรม และปราศจากกลฉ้อฉล หรือการสมรู้ร่วมคิดกัน  
โดยไม่ชอบด้วยกฎหมายกับบุคคลใดบุคคลหนึ่ง หรือหลายบุคคล หรือกับห้างหุ้นส่วน บริษัทใด ๆ ที่ได้ยื่นเสนอราคา  
ในคราวเดียวกัน

เสนอมา ณ วันที่ ๓๐ กันยายน พ.ศ. ๒๕๖๗ เวลา ๑๑:๕๒:๒๒ น.

(นายประเดิม พุทธจรรยา)  
ผู้มีอำนาจลงนาม หรือ ผู้รับมอบอำนาจ

เลขที่โครงการ ๖๗๐๘๙๓๘๒๔๖๘  
ใบเสนอราคาเลขที่ ๖๗๐๙๑๖๐๐๔๗๖๓๐  
รหัสอ้างอิง OTP RYSg  
เลขประจำตัวผู้เสียภาษี ๐๗๒๓๕๔๔๐๐๐๕๓๒

สำเนาถูกต้อง  
  
(นางสาวบุรณดา ภาอิ)  
นักวิชาการพัสดุชำนาญการ

ใบแจ้งปริมาณงานและราคาแนบท้ายสัญญาจ้างก่อสร้าง เลขที่ ๕๒/๒๕๖๘  
ลงวันที่ ๑๒ ธันวาคม ๒๕๖๗ จำนวน ๓ หน้า



ลงชื่อ.....ผู้ว่าจ้าง

(.....นายธนกฤต อัดตะสัมปณณะ.....)

รองนายกองค์การบริหารส่วนจังหวัด ปฏิบัติราชการแทน  
นายกองค์การบริหารส่วนจังหวัดสระบุรี



ลงชื่อ.....ผู้รับจ้าง

(.....นายสำราญ โพธิ์งาม.....)

ผู้รับมอบอำนาจ



ลงชื่อ.....พยาน

(.....นางละอองดาว บำรุงญาติ.....)

นักบริหารงานการคลัง ระดับต้น



ลงชื่อ.....พยาน

(.....นางสาวยุววรรณดา ภาชี.....)

นักวิชาการพัสดุชำนาญการ

ใบแจ้งปริมาณงานและราคา

กรมทางหลวงชนบท

โครงการก่อสร้างปรับปรุงถนนลาดยาง หมู่ที่ 4 ถึงหมู่ที่ 5 ต.หน้าพระลาน อ.เฉลิมพระเกียรติ จ.สระบุรี

พร้อมติดตั้งไฟฟ้าแสงสว่างโซลาร์เซลล์ ด้วยวิธีประกวดราคาอิเล็กทรอนิกส์ (e-bidding)

ห้างหุ้นส่วนจำกัด รัตนชัยพร

ลำดับที่	รายการ	หน่วย	จำนวน	ราคาต่อหน่วย (บาท)	รวมเป็นเงิน (บาท)
1	งานพื้นทางหินคลุก (CRUSHED ROCK SOIL AGGREGATE TYPE BASE)	ตร.ม.	102.00	388.44	39,620.88
2	งานลาดแอสฟัลต์ไพรม์โคต (PRIME COAT) (พื้นทางหินคลุก)	ตร.ม.	435.20	44.83	19,510.02
3	งานลาดแอสฟัลต์แทคโคต (TACK COAT)	ตร.ม.	16,709.80	20.34	339,377.33
4	งานชั้นผิวทางแอสฟัลต์คอนกรีต หนา.....ซม. (ASPHALT CONCRETE WEARING COURSE)	ตร.ม.	16,709.80	344.47	5,756,024.81
5	งานชั้นผิวทางแอสฟัลต์คอนกรีต หนา.....ซม. (ASPHALT CONCRETE WEARING COURSE) หนา PRIME COAT	ตร.ม.	435.20	349.17	151,958.78
6	สีเทอร์โมสีเหลือง + สีขาว	ตร.ม.	715.00	395.09	282,439.35
7	งานลาดแอสฟัลต์แทคโคต (TACK COAT)	ตร.ม.	945.00	20.34	19,221.30
8	งานชั้นผิวทางแอสฟัลต์คอนกรีต หนา.....ซม. (ASPHALT CONCRETE WEARING COURSE)	ตร.ม.	945.00	344.47	325,524.15
9	สีเทอร์โมสีเหลือง + สีขาว	ตร.ม.	40.00	395.09	15,803.60





โครงการก่อสร้างปรับปรุงถนนลาดยาง หมู่ที่ 4 ถึงหมู่ที่ 5 ต.หน้าพระลาน อ.เฉลิมพระเกียรติ จ.สระบุรี

พร้อมติดตั้งไฟฟ้าแสงสว่างโซลาร์เซลล์ ด้วยวิธีประกวดราคาอิเล็กทรอนิกส์ (e-bidding)

ห้างหุ้นส่วนจำกัด รัตนชัยพร

ลำดับที่	รายการ	หน่วย	จำนวน	ราคาต่อหน่วย (บาท)	รวมเป็นเงิน (บาท)
10	ป้ายโครงการ(ป้ายเหล็ก)	ชุด	1.00	6,569.78	6,569.78
11	ครุภัณฑ์ (เสาไฟชนิดกรรม) รหัส 7020037	ชุด	50.00	65,968.00	3,198,400.00
<b>รวมราคาเป็นเงินทั้งสิ้น</b>					<b>10,155,000.00</b>

ตัวอักษร (ลิบล้างหนึ่งเล่มห้าหมื่นห้าพันบาทถ้วน)

ลงชื่อ .....

*(Signature)*

(นายประเดิม พุทธจรรยา)

หุ้นส่วนผู้จัดการ



**อำนาจถูกต้อง**

*(Signature)*

(นางสาวอรุณรดา ภาส)  
นักวิชาการระดับชำนาญการ

เงื่อนไขและหลักเกณฑ์ ประเภทงานก่อสร้าง  
สูตรและวิธีการคิดคำนวณที่ใช้กับสัญญาแบบปรับราคาได้ (ค่า K)  
แนบท้ายสัญญาจ้างก่อสร้าง เลขที่ ๕๒/๒๕๖๘  
ลงวันที่ ๑๒ ธันวาคม ๒๕๖๗ จำนวน ๑๐ หน้า



ลงชื่อ.....ผู้ว่าจ้าง  
(.....นายธนภุต อัดทะสัมปณณะ.....)

รองนายกองค์การบริหารส่วนจังหวัด ปฏิบัติราชการแทน  
นายกองค์การบริหารส่วนจังหวัดสระบุรี



ลงชื่อ.....ผู้รับจ้าง  
(.....นายสำรวย โพธิ์งาม.....)

ผู้รับมอบอำนาจ



ลงชื่อ.....พยาน  
(.....นางละอองดาว บำรุงญาติ.....)

นักบริหารงานการคลัง ระดับต้น



ลงชื่อ.....พยาน  
(.....นางสาวยุววรรณดา ภาชี.....)

นักวิชาการพัสดุชำนาญการ

1. เอกสารสูตรเงื่อนไข หลักเกณฑ์ สัญญาแบบปรับราคาได้
2. การตรวจสอบค่า K
  - กรณีมีเงินเพิ่ม ปกติ
  - กรณีมีเงินลดและเพิ่มในครั้งเดียวกัน
  - กรณีงานเสร็จเกินเวลาสัญญา ซึ่งมีการเปรียบเทียบค่า K เดือนที่ส่งงาน กับค่า K เดือนที่หมดสัญญา
3. หนังสือร้องขอค่า K ที่เกิน 90 วัน
4. ตัวอย่างดัชนีราคาของกระทรวงพาณิชย์

สำเนาถูกต้อง

(นางสาวยุววรรณดา ภาณี)  
นักวิชาการพิเศษชำนาญการ

## เงื่อนไข หลักเกณฑ์ ประเภทงานก่อสร้าง สูตรและวิธีการคำนวณที่ใช้กับสัญญาแบบปรับราคาได้

### ก. เงื่อนไขและหลักเกณฑ์

1. สัญญาแบบปรับราคาได้นี้ให้ใช้กับงานก่อสร้างทุกประเภท รวมถึงงานปรับปรุงและซ่อมแซมซึ่งเบิกจ่ายค่างานในลักษณะหมวดค่าครุภัณฑ์ ที่ดินและสิ่งก่อสร้าง หมวดเงินอุดหนุนและหมวดรายจ่ายอื่นที่เบิกจ่ายในลักษณะค่าที่ดินและสิ่งก่อสร้างที่อยู่ในเงื่อนไขและหลักเกณฑ์ตามที่ได้กำหนดนี้

2. สัญญาแบบปรับราคาได้นี้ให้ใช้ทั้งในกรณีเพิ่มหรือลดค่างานจากค่างานเดิมตามสัญญา เมื่อดัชนีราคาซึ่งจัดทำขึ้น โดยกระทรวงพาณิชย์ มีการเปลี่ยนแปลงสูงขึ้นหรือลดลงจากเดิมขณะเมื่อวันเปิดของประกวดราคา สำหรับกรณีที่จัดจ้างโดยวิธีอื่น ให้ใช้วันเปิดของราคาแทน

3. การนำสัญญาแบบปรับราคาได้ไปใช้นั้น ผู้ว่าจ้างต้องแจ้งและประกาศให้ผู้รับจ้างทราบ เช่น ในวันประกาศประกวดราคาฯ และต้องระบุในสัญญาจ้างด้วยว่างานจ้าง همانั้น ๆ จะใช้สัญญาแบบปรับราคาได้ พร้อมทั้งกำหนดประเภทของงานก่อสร้าง สูตรและวิธีการคำนวณที่ทำให้มีการปรับเพิ่มหรือลดค่างานไว้ให้ชัดเจน

ในกรณีที่ม้งานก่อสร้างหลายประเภทในงานจ้างคราวเดียวกัน จะต้องแยกประเภทงานก่อสร้างแต่ละประเภทให้ชัดเจนตามลักษณะของงานก่อสร้างนั้น ๆ และให้สอดคล้องกับสูตรที่กำหนดไว้

4. การขอเงินเพิ่มค่างานก่อสร้างตามสัญญาแบบปรับราคาได้นี้ เป็นหน้าที่ของผู้รับจ้างที่จะต้องเรียกร้องภายในกำหนด 90 วัน นับตั้งแต่วันที่ผู้รับจ้างได้ส่งมอบงานงวดสุดท้ายหากพ้นกำหนดนี้ไปแล้วผู้รับจ้างไม่มีสิทธิที่จะเรียกร้องเงินเพิ่มค่างานก่อสร้างจากผู้ว่าจ้างได้อีกต่อไป และในกรณีที่ผู้ว่าจ้างจะต้องเรียกเงินคืนจากผู้รับจ้าง ให้ผู้ว่าจ้างที่เป็นคู่สัญญาเรียกเงินคืนจากผู้รับจ้างโดยเร็ว หรือให้หักค่างานของงวดต่อไปหรือให้หักเงินจากหลักประกันสัญญา แล้วแต่กรณี

5. การพิจารณาคำนวณเงินเพิ่มหรือลด และการจ่ายเงินเพิ่มหรือเรียกคืนจากผู้รับจ้างตามเงื่อนไขของสัญญาแบบปรับราคาได้ ต้องได้รับการตรวจสอบและเห็นชอบจากสำนักงบประมาณและให้ถือการพิจารณาวินิจฉัยของสำนักงบประมาณเป็นที่สิ้นสุด

สำเนาถูกต้อง

(นางสาวยุววรรณดา ภาณี)  
นักวิชาการพัสดุชำนาญการ

**ข. ประเภทงานก่อสร้างและสูตรที่ใช้กับสัญญาแบบปรับราคาได้**

ในการพิจารณาเพิ่มหรือลดราคาค่างานจ้างเหมาก่อสร้างให้คำนวณตามสูตรดังนี้

$$P = (Po) \times (K)$$

- กำหนดให้
- P = ราคาค่างานต่อหน่วยหรือราคาค่างานเป็นงวดที่จะต้องจ่ายให้ผู้รับจ้าง
  - Po = ราคาค่างานต่อหน่วยที่ผู้รับจ้างประมูลได้ หรือราคาค่างานเป็นงวดซึ่งระบุไว้ในสัญญาแล้วแต่กรณี
  - K = ESCALATION FACTOR ที่หักด้วย 4% เมื่อต้องเพิ่มค่างานหรือบวกเพิ่ม 4% เมื่อต้องเรียกค่างานคืน

ESCALATION FACTOR หาได้จากสูตร ซึ่งแบ่งตามประเภทและลักษณะงานดังนี้

**หมวดที่ 1 งานอาคาร**

งานอาคาร หมายถึง ตัวอาคาร เช่น ที่ทำการ โรงเรียน โรงพยาบาล หอพัก ที่พักอาศัย หอประชุม อิมจันทร์ ซิมเนเซียม สระว่ายน้ำ โรงอาหาร คลังพัสดุ โรงงาน รั้ว เป็นต้น และให้หมายความรวมถึง

- 1.1 ไฟฟ้าของอาคารบรรจบถึงสายเมนจำหน่าย แต่ไม่รวมถึงหม้อแปลงและระบบไฟฟ้าภายในบริเวณ
- 1.2 ประปาของอาคารบรรจบถึงท่อเมนจำหน่าย แต่ไม่รวมถึงระบบประปาภายในบริเวณ
- 1.3 ระบบท่อหรือระบบสายต่าง ๆ ที่ติดหรือฝังอยู่ในส่วนของอาคาร เช่น ท่อปรับอากาศ ท่อก๊าซ สายไฟฟ้าสำหรับเครื่องปรับอากาศ สายล่อฟ้า ฯลฯ
- 1.4 ทางระบายน้ำของอาคารจนถึงทางระบายน้ำภายนอก
- 1.5 ส่วนประกอบที่จำเป็นสำหรับอาคาร เฉพาะส่วนที่ติดกับอาคาร โดยต้องสร้างหรือประกอบพร้อมกับการก่อสร้างอาคาร แต่ไม่รวมถึงเครื่องจักรหรือเครื่องมือกลที่นำมาประกอบหรือติดตั้ง เช่น ลิฟท์ เครื่องคอมพิวเตอร์ เครื่องสูบน้ำ เครื่องปรับอากาศ พัดลม ฯลฯ
- 1.6 ทางเท้ารอบอาคาร ดินถม ดินดัก ห่างจากอาคาร โดยรอบไม่เกิน 3 เมตร

ใช้สูตร  $K = 0.25 + 0.15 It/lo + 0.10 Cv/Co + 0.40 Mt/Mo + 0.10 Sv/So$

**หมวดที่ 2 งานดิน**

2.1 งานดิน หมายถึง การขุดดิน การตักดิน การบดอัดดิน การขุดเปิดหน้าดิน การเกลี่ย บดอัดดิน การขุด-ถมบดอัดแน่นเช่น คลอง คันคลอง คันกั้นน้ำ คันทาง ซึ่งต้องใช้เครื่องจักรเครื่องมือกลปฏิบัติงาน

สำหรับการถมดินให้หมายความถึงการถมดินหรือทรายหรือวัสดุอื่น ที่มีการควบคุม คุณสมบัติของวัสดุนั้นและมีข้อกำหนดวิธีการถม รวมถึงมีการบดอัดแน่น โดยใช้เครื่องจักร เครื่องมือกล เพื่อให้ได้มาตรฐานตามที่กำหนดไว้ เช่นเดียวกับงานก่อสร้างถนนหรือเขื่อนชลประทาน

สำเนาถูกต้อง



(นางสาวยุรธมา ภาณี)  
นักวิชาการพัสดุชำนาญการ

ทั้งนี้ให้รวมถึงงานประเภท EMBANKMENT , EXCAVATION , SUBBASE , SELECTED , MATERIAL , UNTREATED BASE และ SHOULDER

$$\text{ใช้สูตร } K = 0.30 + 0.10 I/I_0 + 0.40 E/E_0 + 0.20 F/F_0$$

2.2 งานหินเรียง หมายถึง งานหินขนาดใหญ่นำมาเรียงกันเป็นชั้นให้เป็นระเบียบจนได้ความหนาที่ต้องการ โดยในช่องว่างระหว่างหินใหญ่จะแซมด้วยหินย่อยหรือกรวดขนาดต่าง ๆ และทราย ให้เต็มช่องว่าง มีการควบคุมคุณสมบัติของวัสดุและมีข้อกำหนดวิธีปฏิบัติ โดยใช้เครื่องจักร เครื่องมือกล หรือแรงคนและให้หมายความรวมถึงงานหินทิ้ง งานหินเรียง ขาแนว หรืองานหินใหญ่ที่มีลักษณะคล้ายคลึงกัน เพื่อการป้องกันการกัดเซาะพังทลายของลาดคั้งและท้องลำนํ้า

$$\text{ใช้สูตร } k = 0.40 + 0.20 I/I_0 + 0.20 M/M_0 + 0.20 F/F_0$$

2.3 งานเจาะระเบิดหิน หมายถึง งานเจาะระเบิดหินทั่ว ๆ ไป ระยะทางขนย้ายไป-กลับ ประมาณไม่เกิน 2 กิโลเมตร ยกเว้นงานเจาะระเบิดอุโมงค์ซึ่งต้องใช้เทคนิคขั้นสูง

$$\text{ใช้สูตร } K = 0.45 + 0.15 I/I_0 + 0.10 M/M_0 + 0.20 E/E_0 + 0.10 F/F_0$$

### หมวดที่ 3 งานทาง

3.1 งานผิวทาง PRIME COAT , TACK COAT , SEAL COAT

$$\text{ใช้สูตร } K = 0.30 + 0.40 A/A_0 + 0.20 E/E_0 + 0.10 F/F_0$$

3.2 งานผิวทาง SURFACE TREATMENT SLURRY SEAL

$$\text{ใช้สูตร } K = 0.30 + 0.10 M/M_0 + 0.30 A/A_0 + 0.20 E/E_0 + 0.10 F/F_0$$

3.3 งานผิวทาง ASPHALTIC CONCRETE , PENETRATION MACADAM

$$\text{ใช้สูตร } K = 0.30 + 0.10 M/M_0 + 0.40 A/A_0 + 0.10 E/E_0 + 0.10 F/F_0$$

3.4 งานผิวถนนคอนกรีตเสริมเหล็ก หมายถึง ผิวถนนคอนกรีตที่ใช้เหล็กเสริม ซึ่งประกอบด้วย ตะแกรงเหล็กเส้นหรือตะแกรงลวดเหล็กกล้าเชื่อมติด (WELDED STEEL WIRE FARRIC) เหล็กเดือย (DOWEL BAR) เหล็กยึด (DEFORMED TIE BAR) และรอยต่อต่าง ๆ (JOINT) ทั้งนี้ให้หมายความรวมถึง แผ่นพื้นคอนกรีตเสริมเหล็กบริเวณคอสสะพาน (R.C.BRIDGE APPROACH) ด้วย

$$\text{ใช้สูตร } K = 0.30 + 0.10 I/I_0 + 0.35 C/C_0 + 0.10 M/M_0 + 0.15 S/S_0$$

3.5 งานท่อระบายน้ำคอนกรีตเสริมเหล็กและงานบ่อพัก หมายถึง ท่อคอนกรีตเสริมเหล็กสำหรับงานระบายน้ำ (PRECAST REINFORCED CONCRETE DRAINAGE PIPE) งานวางระบายน้ำคอนกรีตเสริมเหล็กและบริเวณลาดคอสสะพาน รวมทั้งงานบ่อพักคอนกรีตเสริมเหล็กและงานคอนกรีตเสริมเหล็กอื่นที่มีรูปแบบและลักษณะงานคล้ายคลึงกัน เช่น งานบ่อพัก (MANHOLE) ท่อร้อยสายโทรศัพท์ ท่อร้อยสายไฟฟ้า เป็นต้น

สำเนาถูกต้อง



(นางสาวยุววรรณดา ภาชี)  
นักวิชาการพัสดุชำนาญการ

$$\text{ใช้สูตร } K = 0.35 + 0.20 It/Io + 0.15 Ct/Co + 0.15Mt/Mo + 0.15St/So$$

3.6 งานโครงสร้างคอนกรีตเสริมเหล็กและงานเชื่อมกันตลิ่ง หมายถึง สะพานคอนกรีตเสริมเหล็กโครงสร้างฐานรากคอนกรีตเสริมเหล็กคอสสะพาน (R.C.BEARING UNIT) ท่อเหลี่ยมคอนกรีตเสริมเหล็ก (R.C.BOX CULVERT) หอดังน้ำโครงสร้างคอนกรีตเสริมเหล็ก เชื่อมกันตลิ่งคอนกรีตเสริมเหล็ก ทำเทียบเรือคอนกรีตเสริมเหล็กและสิ่งก่อสร้างอื่นที่มีลักษณะคล้ายคลึงกัน

$$\text{ใช้สูตร } K = 0.30 + 0.10 It/Io + 0.15 Ct/Co + 0.20 Mt/Mo + 0.25 St/So$$

3.7 งานโครงสร้างเหล็ก หมายถึง สะพานเหล็กสำหรับคนเดินข้ามถนน โครงเหล็กสำหรับติดตั้งป้ายจราจรชนิดแขวนสูง เสาไฟฟ้าแรงสูง เสาวิทยุ เสาโทรทัศน์ หรืองานโครงสร้างอื่นที่มีลักษณะคล้ายคลึงกันแต่ไม่รวมถึงงานติดตั้งเสาโครงเหล็กสายส่งของการไฟฟ้าฝ่ายผลิตแห่งประเทศไทย

$$\text{ใช้สูตร } K = 0.25 + 0.10 It/Io + 0.05 Ct/Co + 0.20 Mt/Mo + 0.40 St/So$$

#### หมวดที่ 4 งานชลประทาน

4.1 งานอาคารชลประทานไม่รวมบานเหล็ก หมายถึง อาคารคอนกรีตเสริมเหล็กชนิดต่าง ๆ ที่ก่อสร้างในแนวคลองส่งน้ำหรือคลองระบายน้ำ เพื่อควบคุมระดับและหรือปริมาณน้ำ ได้แก่ ท่อระบายน้ำ น้ำตก รางเท สะพานน้ำ ท่อลอด ไซฟอน และอาคารชลประทานชนิดอื่น ๆ ที่ไม่มีบานระบายเหล็กแต่ไม่รวมถึงงานอาคารชลประทานขนาดใหญ่ เช่น ฝ่าย ทางระบายน้ำล้น หรืออาคารชลประทานประกอบของเขื่อน เป็นต้น

$$\text{ใช้สูตร } K = 0.40 + 0.20 It/Io + 0.10 Ct/Co + 0.10 Mt/Mo + 0.20 St/So$$

4.2 งานอาคารชลประทานรวมบานเหล็ก หมายถึง อาคารคอนกรีตเสริมเหล็กชนิดต่าง ๆ ที่ก่อสร้าง ในแนวคลองส่งน้ำหรือคลองระบายน้ำ เพื่อควบคุมระดับและหรือปริมาณน้ำ ได้แก่ ท่อส่งน้ำเข้านา ท่อระบายน้ำ ประตูระบายน้ำ อาคารอัดน้ำ ท่อลอดและอาคารชลประทาน ชนิดอื่น ๆ ที่มีบานระบายน้ำ แต่ไม่รวมถึงงานอาคารชลประทานขนาดใหญ่ เช่น ฝ่าย ทางระบายน้ำล้น หรืออาคารชลประทานประกอบของเขื่อน เป็นต้น

$$\text{ใช้สูตร } K = 0.35 + 0.20 It/Io + 0.10 Ct/Co + 0.10 Mt/Mo + 0.25 St/So$$

4.3 งานบานระบาย TRASHRACK และ STEEL LINER หมายถึง บานระบายเหล็กเครื่องกว้าน และ โครงยก รวมทั้ง BULK HEAD GATE และงานท่อเหล็ก

$$\text{ใช้สูตร } K = 0.35 + 0.20 It/Io + 0.45 Gt/Go$$

4.4 งานเหล็กเสริมคอนกรีต และ ANCHOR BAR หมายถึง เหล็กเส้นที่ใช้เสริมในงานคอนกรีตและเหล็ก ANCHOR BAR ของงานฝ่าย ทางระบายน้ำล้น หรืออาคารชลประทานประกอบของเขื่อน ซึ่งมีสัญญาแยกจ่ายเฉพาะงานเหล็กดังกล่าวเท่านั้น

$$\text{ใช้สูตร } K = 0.25 + 0.15 It/Io + 0.60 St/So$$

สำเนาถูกต้อง



(นางสาวยุวรัตนา ภาอิ)  
นักวิชาการพัสดุชำนาญการ

4.5 งานคอนกรีตไม่รวมเหล็กและคอนกรีตคาคดลอง หมายถึง งานคอนกรีตเสริมเหล็กที่หักส่วนของเหล็กออกมาแยกคำนวณต่างหากของงานฝ่าย ทางระบายน้ำดินหรืออาคารชลประทานประกอบของเขื่อน ซึ่งมีสัญญาแยกจ่ายเฉพาะงานคอนกรีตดังกล่าวเท่านั้น

$$\text{ใช้สูตร } K = 0.40 + 0.15 \text{ It/Io} + 0.25 \text{ Ct/Co} + 0.20 \text{ Mt/Mo}$$

4.6 งานเจาะ หมายถึง การเจาะพร้อมทั้งฝังท่อกรุขนาดรูใน ไม่น้อยกว่า 48 มิลลิเมตร ในชั้นดิน หินผุหรือหินที่แตกหัก เพื่ออัดฉีดน้ำปูน และให้รวมถึงงานซ่อมแซมฐานรากอาคารชลประทาน ถนนและอาคารต่าง ๆ โดยการอัดฉีดน้ำปูน

$$\text{ใช้สูตร } K = 0.40 + 0.20 \text{ It/Io} + 0.10 \text{ Mt/Mo} + 0.20 \text{ Et/Eo} + 0.10 \text{ Ft/Fo}$$

4.7 งานอัดฉีดน้ำปูน ค่าอัดฉีดน้ำปูนจะเพิ่มหรือลด ให้เฉพาะราคาซีเมนต์ที่เปลี่ยนแปลงตามดัชนีราคาของซีเมนต์ ที่กระทรวงพาณิชย์จัดทำขึ้น ในเดือนที่ส่งงานแต่ละงวด กับเดือนที่เปิดซองประกวดราคา หมวดที่ 5 งานระบบสาธารณูปโภค

#### 5.1 งานวางท่อ AC และ PVC

5.1.1 ในกรณีที่ผู้ว่าจ้างเป็นผู้จัดหาท่อและหรืออุปกรณ์ให้

$$\text{ใช้สูตร } K = 0.50 + 0.25 \text{ It/Io} + 0.25 \text{ Mt/Mo}$$

5.1.2 ในกรณีที่ผู้รับจ้างเป็นผู้จัดหาท่อ AC และหรืออุปกรณ์

$$\text{ใช้สูตร } K = 0.40 + 0.10 \text{ It/Io} + 0.10 \text{ Mt/Mo} + 0.40 \text{ ACV/ACo}$$

5.1.3 ในกรณีที่ผู้รับจ้างเป็นผู้จัดหาท่อ PVC และหรืออุปกรณ์

$$\text{ใช้สูตร } K = 0.40 + 0.10 \text{ It/Io} + 0.10 \text{ Mt/Mo} + 0.40 \text{ PVCV/PVCo}$$

#### 5.2 งานวางท่อเหล็กเหนียวและท่อ HYDENSITY POLYETHYLENE

5.2.1 ในกรณีที่ผู้ว่าจ้างเป็นผู้จัดหาท่อและหรืออุปกรณ์ให้

$$\text{ใช้สูตร } K = 0.40 + 0.10 \text{ It/Io} + 0.15 \text{ Mt/Mo} + 0.20 \text{ Et/Eo} + 0.15 \text{ Ft/Fo}$$

5.2.2 ในกรณีที่ผู้รับจ้างเป็นผู้จัดหาท่อเหล็กเหนียวและหรืออุปกรณ์และให้รวมถึงงาน

#### TRANSMISSION CONDUIT

$$\text{ใช้สูตร } K = 0.40 + 0.10 \text{ It/Io} + 0.10 \text{ Mt/Mo} + 0.10 \text{ Et/Eo} + 0.30 \text{ GIPV/GIPo}$$

5.2.3 ในกรณีที่ผู้รับจ้างเป็นผู้จัดหาท่อ HYDENSITY POLYETHYLENE และหรืออุปกรณ์

#### 5.3 งานปรับปรุงระบบขุด โมงค์ส่งน้ำและงาน SECONDARY LINING

$$\text{ใช้สูตร } K = 0.40 + 0.10 \text{ It/Io} + 0.15 \text{ Et/Eo} + 0.35 \text{ GIPV/GIPo}$$

#### 5.4 งานวางท่อ PVC หุ้มด้วยคอนกรีต

$$\text{ใช้สูตร } K = 0.30 + 0.10 \text{ It/Io} + 0.20 \text{ Ct/Co} + 0.05 \text{ Mt/Mo} + 0.05 \text{ St/So} + 0.30 \text{ PVCV/PVCo}$$

สำเนาถูกต้อง



(นางสาวบุรณดา ภาณี)  
นักวิชาการพัสดุชำนาญการ



5.5 งานวางท่อ PVC กลบทราย

$$\text{ใช้สูตร } K = 0.25 + 0.05 \text{ It/Io} + 0.05 \text{ Mt/Mo} + 0.65 \text{ PVCt/PVCo}$$

5.6 งานวางท่อเหล็กอาบสังกะสี

$$\text{ใช้สูตร } K = 0.25 + 0.25 \text{ It/Io} + 0.50 \text{ GIPt/GIPo}$$

ประเภทงานและสูตรต่อไปนี้จะใช้เฉพาะงานก่อสร้างของการไฟฟ้าฝ่ายผลิตแห่งประเทศไทยเท่านั้น

5.7 งานก่อสร้างระบบสายส่งแรงสูงและสถานีไฟฟ้าย่อย

5.7.1 งานติดตั้งเสา โครงเหล็กสายส่งและอุปกรณ์รวมทั้งงานติดตั้งอุปกรณ์ ไฟฟ้าสถานีย่อยสำหรับงานติดตั้ง เสา โครงเหล็กสายส่งและอุปกรณ์ ประกอบด้วย ลักษณะงานดังนี้ คือ PRELIMINARY WORK ( ยกเว้น BOUNDARY POST ), TOWERS , INSULATOR STRING AND OVERHEAD GROUND WIRE ASSEMBLIES, CONDUCTOR AND OVERHEAD GROUND WIRE STRINGING , LINE ACCESSORIES , GROUNDING MATERIALS

สำหรับงานติดตั้งอุปกรณ์ไฟฟ้าสถานีไฟฟ้าย่อย หมายถึง เฉพาะการติดตั้งอุปกรณ์ไฟฟ้าเท่านั้น

$$\text{ใช้สูตร } K = 0.60 + 0.25 \text{ It/Io} + 0.15 \text{ Ft/Fo}$$

5.7.2 งานก่อสร้างฐานรากไฟฟ้า (TOWER FOUNDATION) และงานติดตั้ง BOUNDARY POST

$$\text{ใช้สูตร } K = 0.35 + 0.20 \text{ It/Io} + 0.20 \text{ Ct/Co} + 0.10 \text{ St/So} + 0.15 \text{ Ft/Fo}$$

5.7.3 งานก่อสร้างฐานรากอุปกรณ์ไฟฟ้าสถานีไฟฟ้าย่อย

$$\text{ใช้สูตร } K = 0.50 + 0.20 \text{ It/Io} + 0.15 \text{ Ct/Co} + 0.15 \text{ St/So}$$

5.8 งานหล่อและตอกเสาเข็มคอนกรีตอัดแรง

5.8.1 งานเสาเข็มคอนกรีตอัดแรง

$$\text{ใช้สูตร } K = 0.35 + 0.15 \text{ It/Io} + 0.20 \text{ Ct/Co} + 0.30 \text{ St/So}$$

5.8.2 งานเสาเข็มแบบ CAST IN PLACE

$$\text{ใช้สูตร } K = 0.30 + 0.10 \text{ It/Io} + 0.25 \text{ Ct/Co} + 0.35 \text{ St/So}$$

ประเภทงานและสูตรต่อไปนี้จะใช้เฉพาะงานก่อสร้างของการไฟฟ้าส่วนภูมิภาคเท่านั้น

5.9 งานก่อสร้างสายส่งแรงสูงระบบแรงดัน 69-115 KV.

5.9.1 ในกรณีที่ผู้ว่าจ้างเป็นผู้จัดหาวัสดุและหรืออุปกรณ์ให้

$$\text{ใช้สูตร } K = 0.80 + 0.05 \text{ It/Io} + 0.10 \text{ Mt/Mo} + 0.05 \text{ Ft/Fo}$$

5.9.2 ในกรณีที่ผู้รับจ้างเป็นผู้จัดหาวัสดุหรืออุปกรณ์

$$\text{ใช้สูตร } K = 0.45 + 0.05 \text{ It/Io} + 0.20 \text{ Mt/Mo} + 0.05 \text{ Ft/Fo} + 0.25 \text{ Wt/Wo}$$

สำเนาถูกต้อง



(นางสาวยุววรรณดา ภาณี)  
นักวิชาการพัสดุชำนาญการ

## ดัชนีราคาที่ใช้คำนวณตามสูตรที่ใช้กับสัญญาแบบปรับราคาได้ จัดทำขึ้นโดยกระทรวงพาณิชย์

K	=	EXCALATION FACTOR
It	=	ดัชนีราคาผู้บริโภคทั่วไปของประเทศ ในเดือนที่ส่งงานแต่ละงวด
Io	=	ดัชนีราคาผู้บริโภคทั่วไปของประเทศ ในเดือนที่เปิดของประกวดราคา
Ct	=	ดัชนีราคาซีเมนต์ ในเดือนที่ส่งงานแต่ละงวด
Co	=	ดัชนีราคาซีเมนต์ ในเดือนที่เปิดของประกวดราคา
Mt	=	ดัชนีราคาวัสดุก่อสร้าง (ไม่รวมเหล็กและซีเมนต์) ในเดือนที่ส่งงานแต่ละงวด
Mo	=	ดัชนีราคาวัสดุก่อสร้าง (ไม่รวมเหล็กและซีเมนต์) ในเดือนที่เปิดของประกวดราคา
St	=	ดัชนีราคาเหล็ก ในเดือนที่ส่งงานแต่ละงวด
So	=	ดัชนีราคาเหล็ก ในเดือนที่เปิดของประกวดราคา
Gt	=	ดัชนีราคาเหล็กแผ่นเรียบที่ผลิตในประเทศ ในเดือนที่ส่งงานแต่ละงวด
Go	=	ดัชนีราคาเหล็กแผ่นเรียบที่ผลิตในประเทศ ในเดือนที่เปิดของประกวดราคา
At	=	ดัชนีราคาแอสฟัลท์ ในเดือนที่ส่งงานแต่ละงวด
Ao	=	ดัชนีราคาแอสฟัลท์ ในเดือนที่เปิดของประกวดราคา
Et	=	ดัชนีราคาเครื่องจักรกลและบริภัณฑ์ ในเดือนที่ส่งงานแต่ละงวด
Eo	=	ดัชนีราคาเครื่องจักรกลและบริภัณฑ์ ในเดือนที่เปิดของประกวดราคา
Ft	=	ดัชนีราคาน้ำมันดีเซลหมุนเร็ว ในเดือนที่ส่งงานแต่ละงวด
Fo	=	ดัชนีราคาน้ำมันดีเซลหมุนเร็ว ในเดือนที่เปิดของประกวดราคา
ACt	=	ดัชนีราคาท่อซีเมนต์ใยหิน ในเดือนที่ส่งงานแต่ละงวด
ACo	=	ดัชนีราคาท่อซีเมนต์ใยหิน ในเดือนที่เปิดของประกวดราคา
PVCt	=	ดัชนีราคาท่อ PVC ในเดือนที่ส่งงานแต่ละงวด
PVCo	=	ดัชนีราคาท่อ PVC ในเดือนที่เปิดของประกวดราคา
GIPt	=	ดัชนีราคาท่อเหล็กอบสังกะสี ในเดือนที่ส่งงานแต่ละงวด
GIPo	=	ดัชนีราคาท่อเหล็กอบสังกะสี ในเดือนที่เปิดของประกวดราคา
PFT	=	ดัชนีราคาท่อ HYDENSITY POLYETHYLENE ในเดือนที่ส่งงานแต่ละงวด
PEo	=	ดัชนีราคาท่อ HYDENSITY POLYETHYLENE ในเดือนที่เปิดของประกวดราคา
Wt	=	ดัชนีราคาสายไฟฟ้า ในเดือนที่ส่งงานแต่ละงวด
Wo	=	ดัชนีราคาสายไฟฟ้า ในเดือนที่เปิดของประกวดราคา

สำเนาถูกต้อง



(นางสาวยุวรัตนา ภาณี)  
นักวิชาการพัสดุชำนาญการ

### วิธีการคำนวณที่ใช้กับสัญญาแบบปรับราคาได้

1. การคำนวณค่า K จากสูตรตามลักษณะงานนั้น ๆ ให้ใช้ตัวเลขดัชนีราคาวัสดุก่อสร้างของกระทรวงพาณิชย์ โดยใช้ฐานของปี 2530 เป็นเกณฑ์ในการคำนวณ
2. การคำนวณค่า K สำหรับกรณีที่มีงานก่อสร้างหลายประเภทรวมอยู่ในสัญญาเดียวกัน จะต้องแยกค่างานก่อสร้างแต่ละประเภทให้ชัดเจนตามลักษณะของงานนั้น และให้สอดคล้องกับสูตรที่ได้กำหนดไว้
3. การคำนวณค่า K กำหนดให้ใช้เลขทศนิยม 3 ตำแหน่ง ทุกขั้นตอนโดยไม่มี การปัดเศษ และกำหนดให้ทำเลขสัมพันธ์ (เปรียบเทียบ) ให้เป็นผลสำเร็จก่อน แล้วจึงนำผลลัพธ์ไปคูณกับตัวเลขคงที่หน้าเลขสัมพันธ์นั้น
4. ให้พิจารณาเงินเพิ่มหรือลดราคาทำงานจากราคาที่ผู้รับจ้างทำสัญญาคงกับผู้ว่าจ้างเมื่อค่า K ตามสูตรสำหรับงานก่อสร้างนั้น ๆ ในเดือนที่ส่งมอบงานมีค่าเปลี่ยนแปลงไปจากค่า K ในเดือนเปิดของราคามากกว่า 4% ขึ้นไป โดยนำเฉพาะส่วนที่เกิน 4% มาคำนวณปรับเพิ่มหรือลดค่างานแล้วแก่กรณี (โดยไม่คิด 4% แรกให้)
5. ในกรณีที่ผู้รับจ้างไม่สามารถทำการก่อสร้างให้แล้วเสร็จตามระยะเวลาในสัญญาโดยเป็นความผิดของผู้รับจ้าง ค่า K ตามสูตรต่าง ๆ ที่จะนำมาใช้ในการคำนวณค่างานให้ใช้ค่า K ของเดือนสุดท้ายตามอายุสัญญา หรือค่า K ของเดือนที่ส่งมอบงานจริง แล้วแต่ค่า K ตัวใดจะมีค่าน้อยกว่า
6. การจ่ายเงินแต่ละงวดให้จ่ายค่าจ้างงานที่ผู้รับจ้างทำได้แต่ละงวดตามสัญญาไปก่อน ส่วนค่างานเพิ่มหรือค่างานลดลงซึ่งจะคำนวณได้ต่อเมื่อทราบดัชนีราคาวัสดุก่อสร้าง ซึ่งนำมาคำนวณค่า K ของเดือนที่ส่งมอบงานงวดนั้น ๆ เป็นที่แน่นอนแล้ว เมื่อคำนวณเงินเพิ่มได้ให้ขอทำความตกลงเรื่องการเงินกับสำนักงบประมาณ

สำเนาถูกต้อง

(นางสาวบุรณดา ภาชี)

นักวิชาการพัสดุชำนาญการ

เงื่อนไขรายละเอียดการใช้พัสดุในงานก่อสร้าง  
แผนการใช้พัสดุที่ผลิตภายในประเทศ และแผนการใช้เหล็กที่ผลิตภายในประเทศ  
แนบท้ายสัญญาจ้างก่อสร้าง เลขที่ ๕๒/๒๕๖๘  
ลงวันที่ ๑๒ ธันวาคม ๒๕๖๗ จำนวน ๔ หน้า

ลงชื่อ.....ผู้ว่าจ้าง

(.....นายธนภุต อัดตะสัมปณณะ.....)

รองนายกองค์การบริหารส่วนจังหวัด ปฏิบัติราชการแทน  
นายกองค์การบริหารส่วนจังหวัดสระบุรี



ลงชื่อ.....ผู้รับจ้าง

(.....นายสำรวย โพธิ์งาม.....)

ผู้รับมอบอำนาจ

ลงชื่อ.....พยาน

(.....นางละอองดาว บำรุงญาติ.....)

นักบริหารงานการคลัง ระดับต้น

ลงชื่อ.....พยาน

(.....นางสาวยุววรรณดา ภาชี.....)

นักวิชาการพัสดุชำนาญการ

## เงื่อนไขรายละเอียดการใช้วัสดุในงานก่อสร้าง

๑. ผู้รับจ้างต้องใช้วัสดุที่จะใช้ในงานก่อสร้างเป็นวัสดุที่ผลิตภายในประเทศโดยต้องใช้ไม่น้อยกว่าร้อยละ ๖๐ ของมูลค่าวัสดุที่จะใช้ในงานก่อสร้างทั้งหมดตามสัญญา และผู้รับจ้างต้องจัดทำแผนการใช้วัสดุที่ผลิตภายในประเทศไม่น้อยกว่าร้อยละ ๖๐ ของมูลค่าวัสดุที่จะใช้ในงานก่อสร้างทั้งหมดตามสัญญา ตามตารางผนวก ๑ แนบท้าย โดยจัดส่งให้องค์การบริหารส่วนจังหวัดสระบุรี ภายใน ๖๐ วัน นับถัดจากวันลงนามในสัญญา

๒. ผู้รับจ้างต้องใช้เหล็กที่ผลิตภายในประเทศไม่น้อยกว่าร้อยละ ๙๐ ของปริมาณเหล็กที่ต้องใช้ทั้งหมดตามสัญญา และผู้รับจ้างต้องจัดทำแผนการใช้เหล็กที่ผลิตภายในประเทศไม่น้อยกว่าร้อยละ ๙๐ ของปริมาณที่จะใช้ทั้งหมดตามสัญญา ตามตารางผนวก ๒ แนบท้าย โดยจัดส่งให้องค์การบริหารส่วนจังหวัดสระบุรี ภายใน ๖๐ วัน นับถัดจากวันลงนามในสัญญา

สำเนาถูกต้อง

  
(นางสาวยุวรรณดา ภาอี)  
นักวิชาการพัสดุชำนาญการ

ภาคผนวก ๑

ตารางการจัดทำแผนการใช้วัสดุที่ผลิตภายในประเทศ

โครงการ .....

รายการวัสดุหรือครุภัณฑ์ที่ใช้ในโครงการ  
แผนการใช้วัสดุที่ผลิตภายในประเทศ

ลำดับ	รายการ	หน่วย	ปริมาณ	ราคาต่อหน่วย (บาท)	เป็นเงิน (รวม)	วัสดุ ในประเทศ	วัสดุ ต่างประเทศ
๑	ปูนซีเมนต์						
๒	กระเบื้อง						
๓	ผ้าเพดาน						
๔	หลอดไฟ						
๕	โคมไฟ						
รวม					xxx	xxx	xxx
อัตรา (ร้อยละ)					๑๐๐	๗๐	๓๐

ลงชื่อ ..... (คู่สัญญาฝ่ายผู้รับจ้าง)  
( )

สำเนาถูกต้อง

(นางสาวยุรธนา ภาณี)  
นักวิชาการพัสดุชำนาญการ

ภาคผนวก ๒

ตารางการจัดทำแผนการใช้เหล็กที่ผลิตภายในประเทศ

โครงการ .....

รายการวัสดุหรือครุภัณฑ์ที่ใช้ในโครงการ  
แผนการใช้เหล็กที่ผลิตภายในประเทศ  
ปริมาณเหล็กทั้งโครงการ xxx (ตัน)

ลำดับ	รายการ	หน่วย	ปริมาณ	เหล็ก ในประเทศ	เหล็ก ต่างประเทศ
๑	เหล็กเส้น	ตัน			
๒	เหล็กข้องอ	ตัน			
๓	เหล็กเส้นกรรม	ตัน			
๔					
๕					
รวม			xxx	xxx	xxx
อัตรา (ร้อยละ)			๑๐๐	๙๐	๑๐

ลงชื่อ ..... (คู่สัญญาฝ่ายผู้รับจ้าง)  
( )

สำเนาถูกต้อง

(นางสาวยุรธนา ภาชี)  
นักวิชาการพัสดุชำนาญการ