



# คู่มือการบริหารความเสี่ยง

ฉบับปรับปรุง

แบบ บส. 1 - บส. 5

## องค์การบริหารส่วนจังหวัดสระบุรี

กองยุทธศาสตร์และงบประมาณ

ฝ่ายตรวจติดตามและประเมินผล  
องค์การบริหารส่วนจังหวัดสระบุรี

0 3667 9940

[www.Saraburipao.go.th](http://www.Saraburipao.go.th)

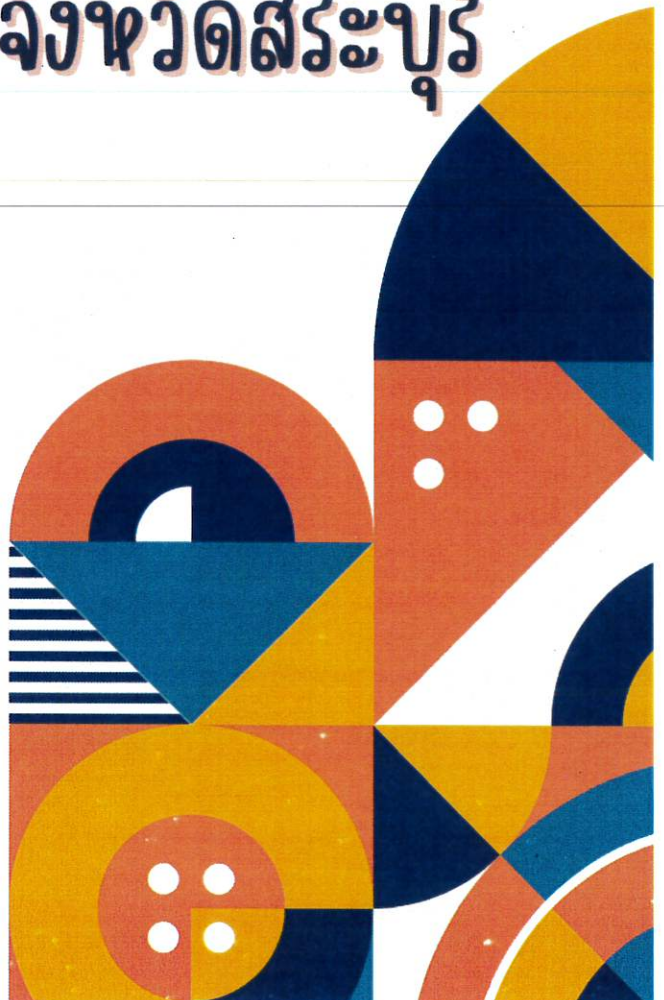

## คำนำ

ด้วยพระราชบัญญัติวินัยการเงินการคลังของรัฐ พ.ศ. ๒๕๖๑ มาตรา ๗๙ บัญญัติให้หน่วยงานของรัฐจัดให้มีการตรวจสอบภายใน การควบคุมภายใน และการบริหารจัดการความเสี่ยง โดยถือปฏิบัติตามมาตรฐานและหลักเกณฑ์กระทรวงการคลังกำหนด ประกอบหนังสือกระทรวงการคลัง ที่ กค ๐๔๐๙.๔/ว ๒๓ ลงวันที่ ๑๙ มีนาคม ๒๕๖๒ เรื่อง หลักเกณฑ์กระทรวงการคลังว่าด้วยมาตรฐานและหลักเกณฑ์ปฏิบัติการบริหารจัดการความเสี่ยงสำหรับหน่วยงานของรัฐ พ.ศ. ๒๕๖๒ ซึ่งการบริหารจัดการความเสี่ยงเป็นกระบวนการที่ใช้ในการบริหารจัดการเหตุการณ์ที่อาจเกิดขึ้นและส่งผลกระทบต่อหน่วยงานของรัฐ เพื่อให้หน่วยงานของรัฐสามารถดำเนินการให้บรรลุวัตถุประสงค์อย่างมีประสิทธิภาพ รวมถึงเพิ่มศักยภาพและขีดความสามารถให้หน่วยงานของรัฐ

การบริหารจัดการความเสี่ยงเป็นเครื่องมือทางกลยุทธ์ที่สำคัญ ตามหลักการกำกับดูแลการบริหารจัดการที่ดี เป็นกระบวนการที่ใช้ในการบริหารจัดการเหตุการณ์ที่อาจเกิดขึ้น และส่งผลกระทบต่อหน่วยงานของรัฐ เพื่อให้หน่วยงานของรัฐสามารถบริหารงานได้บรรลุวัตถุประสงค์ รวมถึงเพิ่มศักยภาพและขีดความสามารถให้หน่วยงานของรัฐ ดังนั้น เพื่อให้การบริหารงานขององค์การบริหารส่วนจังหวัดสระบุรีบรรลุวัตถุประสงค์อย่างมีประสิทธิภาพและเกิดประสิทธิผล มีการบริหารจัดการความเสี่ยงอย่างเป็นรูปธรรมลดปัจจัยเสี่ยงที่จะส่งผลกระทบต่อความสำเร็จขององค์กร องค์การบริหารส่วนจังหวัดสระบุรี จึงได้จัดทำคู่มือบริหารจัดการความเสี่ยง (ฉบับปรับปรุง) ตามแนวทางหนังสือกรมส่งเสริมการปกครองท้องถิ่นที่ มท ๐๘๐๕.๒/ว ๓๔๑๒ เรื่อง ชักซ้อมแนวทางในการจัดทำรายงานการบริหารจัดการความเสี่ยงขององค์กรปกครองส่วนท้องถิ่น ตามหลักเกณฑ์กระทรวงการคลังว่าด้วยมาตรฐานและหลักเกณฑ์ปฏิบัติการบริหารจัดการความเสี่ยง สำหรับหน่วยงานของรัฐ พ.ศ. ๒๕๖๒ และที่แก้ไขเพิ่มเติม ลงวันที่ ๑๘ สิงหาคม ๒๕๖๖ ขึ้น โดยมีเจตนาเพื่อเป็นเครื่องมือในการสื่อสารและเสริมสร้างความเข้าใจ ส่งเสริม สร้างความตระหนักรู้ และปลูกฝังเป็นวัฒนธรรมด้านการบริหารจัดการความเสี่ยงระดับองค์กรให้แก่ผู้บริหาร และบุคลากรขององค์การบริหารส่วนจังหวัดสระบุรี รวมทั้งใช้เป็นเครื่องมือในการติดตามการดำเนินการตามมาตรฐานลดความเสี่ยง เพื่อนำไปสู่การบรรลุเป้าหมายตามแผนบริหารจัดการความเสี่ยงอย่างมีประสิทธิภาพและเกิดประสิทธิผล

องค์การบริหารส่วนจังหวัดสระบุรี หวังใจเป็นอย่างยิ่งว่า คู่มือการบริหารจัดการความเสี่ยงจะเป็นประโยชน์และเป็นเครื่องมือในการขับเคลื่อนให้นโยบายการบริหารจัดการความเสี่ยงขององค์การบริหารส่วนจังหวัดสระบุรีเกิดเป็นรูปธรรม บรรลุผลตามเป้าหมายอย่างต่อเนื่องและยั่งยืน

ฝ่ายตรวจติดตามและประเมินผล  
กองยุทธศาสตร์และงบประมาณ  
องค์การบริหารส่วนจังหวัดสระบุรี

# สารบัญ

	หน้า
<b>บทที่ ๑ บทนำ</b>	
หลักการและเหตุผล	๑
ความหมายและคำจำกัดความ	๑
วัตถุประสงค์ของการบริหารความเสี่ยง	๔
ประโยชน์ของการบริหารความเสี่ยง	๔
ปัจจัยสำคัญต่อความสำเร็จในการผลักดันการบริหารความเสี่ยง	๔
<b>บทที่ ๒ หลักการบริหารความเสี่ยง</b>	๖
<b>บทที่ ๓ แนวทางการบริหารจัดการความเสี่ยง</b>	๘
การแต่งตั้งคณะทำงานการบริหารจัดการความเสี่ยงของสำนัก/กอง	๘
- ขั้นตอนที่ ๑ การกำหนดขอบเขตความรับผิดชอบตามประเด็นยุทธศาสตร์/ ข้อบัญญัติ/อื่นๆ (บส.๑)	๘
- ขั้นตอนที่ ๒ การวิเคราะห์โอกาส ผลกระทบ และการตอบสนองความเสี่ยง (บส.๒)	๑๑
- ขั้นตอนที่ ๓ การรายงานการจัดทำแผนบริหารจัดการความเสี่ยง (บส.๓)	๑๙
- ขั้นตอนที่ ๔ การรายงาน การติดตามผลการบริหารจัดการความเสี่ยง (บส.๔)	๒๑
- ขั้นตอนที่ ๕ การรายงานผลการดำเนินการและทบทวนแผนการบริหารจัดการความเสี่ยง (บส.๕)	๒๓
<b>ภาคผนวก ๑</b> ผังการดำเนินการบริหารจัดการความเสี่ยง	
<b>ภาคผนวก ๒</b> หนังสือกระทรวงการคลัง ที่ กค ๐๔๐๙.๔/ว ๒๓ ลงวันที่ ๑๙ มีนาคม ๒๕๖๒ เรื่อง หลักเกณฑ์กระทรวงการคลังว่าด้วยมาตรฐานและหลักเกณฑ์ปฏิบัติการ บริหารจัดการความเสี่ยงสำหรับหน่วยงานของรัฐ พ.ศ. ๒๕๖๒	
<b>ภาคผนวก ๓</b> หนังสือกระทรวงการคลัง ที่ กค ๐๔๐๙.๓/ว ๓๖ ลงวันที่ ๓ กุมภาพันธ์ ๒๕๖๔ เรื่อง แนวทางบริหารจัดการความเสี่ยงสำหรับหน่วยงานของรัฐ เรื่อง หลักการบริหารจัดการ ความเสี่ยงระดับองค์กร	
<b>ภาคผนวก ๔</b> หนังสือกรมส่งเสริมการปกครองส่วนท้องถิ่น ที่ มท ๐๘๐๕.๒/ว๓๔๑๒ ลงวันที่ ๑๘ สิงหาคม ๒๕๖๖ เรื่อง ชักซ้อมแนวทางในการจัดทำรายงานการบริหาร จัดการความเสี่ยงขององค์กรปกครองส่วนท้องถิ่นตามหลักเกณฑ์กระทรวงการคลัง ว่าด้วยมาตรฐานและหลักเกณฑ์ปฏิบัติการบริหารจัดการความเสี่ยงสำหรับหน่วยงานของรัฐ พ.ศ. ๒๕๖๒ และที่แก้ไขเพิ่มเติม	

## บทที่ ๑

### บทนำ

#### ๑. หลักการและเหตุผล

ภายใต้พระราชบัญญัติวินัยการเงินการคลังของรัฐ พ.ศ. ๒๕๖๑ หมวด ๔ การบัญชี การรายงาน และการตรวจสอบ มาตรา ๗๙ บัญญัติให้หน่วยงานของรัฐจัดให้มีการตรวจสอบภายใน การควบคุมภายใน และการบริหารจัดการความเสี่ยง โดยถือปฏิบัติตามมาตรฐานและหลักเกณฑ์กระทรวงการคลังกำหนด ประกอบหนังสือกระทรวงการคลัง ที่ กค ๐๔๐๙.๔/ว ๒๓ ลงวันที่ ๑๙ มีนาคม ๒๕๖๒ เรื่อง หลักเกณฑ์ กระทรวงการคลังว่าด้วยมาตรฐานและหลักเกณฑ์ปฏิบัติการบริหารจัดการความเสี่ยงสำหรับหน่วยงานของรัฐ พ.ศ. ๒๕๖๒ และหนังสือกรมส่งเสริมการปกครองส่วนท้องถิ่น ที่ มท ๐๘๐๕.๒/วท๔๑๒ ลงวันที่ ๑๘ สิงหาคม ๒๕๖๒ เรื่อง ชักซ้อมแนวทางในการจัดทำรายงานการบริหารจัดการความเสี่ยงขององค์กรปกครองส่วนท้องถิ่น ตามหลักเกณฑ์กระทรวงการคลังว่าด้วยมาตรฐานและหลักเกณฑ์ปฏิบัติการบริหารจัดการความเสี่ยงสำหรับ หน่วยงานของรัฐ พ.ศ. ๒๕๖๒ และที่แก้ไขเพิ่มเติม ซึ่งองค์การบริหารส่วนจังหวัดสระบุรีเป็นหน่วยงานของรัฐ ที่ต้องปฏิบัติให้เป็นไปตามข้อกำหนดระเบียบของทางราชการดังกล่าวข้างต้น เพื่อให้องค์การบริหารส่วน จังหวัดสระบุรีสามารถดำเนินภารกิจให้บรรลุวัตถุประสงค์อย่างมีประสิทธิภาพ

และจากพลวัตทางเศรษฐกิจและสังคมที่มีการเปลี่ยนแปลงอย่างรวดเร็วย่อมส่งผลกระทบต่อ การดำเนินภารกิจขององค์การบริหารส่วนจังหวัดสระบุรีอย่างหลีกเลี่ยงไม่ได้ การบริหารจัดการความเสี่ยงจึงเป็น เครื่องมือป้องกันปัญหาอุปสรรคและความไม่แน่นอนต่างๆ ที่องค์การบริหารส่วนจังหวัดสระบุรีต้องเผชิญ จาก ทั้งปัจจัยภายในและปัจจัยภายนอก รวมทั้งส่งเสริมให้กระบวนการจัดทำงบประมาณและแผนงานเป็นไปอย่างมี ประสิทธิภาพสอดคล้องกับยุทธศาสตร์และแผนปฏิบัติการของ อบจ.สระบุรี ตลอดจนส่งเสริมให้เกิดการกำกับ ดูแลกิจการที่ดี (Good Corporate Governance) ที่มุ่งเน้นให้ทุกกระบวนการดำเนินงานด้วยความถูกต้อง ซื่อสัตย์ มีความรับผิดชอบ สร้างการมีส่วนร่วม คำนึงค่า โปร่งใสและตรวจสอบได้

ดังนั้น การบริหารจัดการความเสี่ยงจึงเป็นสิ่งที่ผู้บริหารและพนักงานทุกคนขององค์การบริหาร ส่วนจังหวัดสระบุรีจำเป็นต้องให้ความสำคัญและถือปฏิบัติตามกรอบแนวทางที่กำหนดไว้ในคู่มือ การบริหารจัดการความเสี่ยงขององค์การบริหารส่วนจังหวัดสระบุรี เพื่อให้การดำเนินภารกิจในทุกมิติบรรลุผล สำเร็จตามเป้าหมายและบรรลุวัตถุประสงค์ในทุกระดับขององค์กร

#### ๒. ความหมายและคำจำกัดความ

**การบริหารความเสี่ยง (Risk Management)** หมายถึง การกำหนดนโยบายโครงสร้างและ กระบวนการเพื่อให้คณะกรรมการผู้บริหารและบุคลากรนำไปปฏิบัติในการกำหนดกลยุทธ์และปฏิบัติงานทั่ว ทั้งองค์กร โดยกระบวนการบริหารความเสี่ยงจะสัมฤทธิ์ผลได้ องค์กรจะต้องสามารถบ่งชี้เหตุการณ์ที่อาจ เกิดขึ้นประเมินผลกระทบต่อองค์กรและกำหนดวิธีการจัดการที่เหมาะสมให้ความเสี่ยงอยู่ในระดับที่ยอมรับได้ ทั้งนี้ เพื่อให้เกิดความเชื่อมั่นในระดับหนึ่งว่าผลการดำเนินงานตามภารกิจจะสามารถบรรลุวัตถุประสงค์ที่กำหนดไว้ได้

**ความเสี่ยง (Risk)** หมายถึง ความไม่แน่นอนที่อาจจะส่งผลกระทบต่อวัตถุประสงค์ เป้าหมาย โดยผลกระทบดังกล่าวทำให้การดำเนินงานเบี่ยงเบนไปจากเป้าหมายหรือความคาดหวัง โดยอาจวัดระดับ ความรุนแรงของความเสี่ยงได้จากผลกระทบของเหตุการณ์และโอกาสที่จะเกิด

ทั้งนี้ การบริหารจัดการความเสี่ยงต้องดำเนินการในทุกระดับของหน่วยงานของรัฐ และอย่างน้อยต้องประกอบด้วย การระบุความเสี่ยง การประเมินความเสี่ยง และการตอบสนองความเสี่ยง โดยหน่วยงานของรัฐต้องจัดทำแผนบริหารจัดการความเสี่ยง และต้องมีการสื่อสารแผนบริหารจัดการความเสี่ยงกับผู้ที่เกี่ยวข้องทุกฝ่าย ต้องมีการติดตามประเมินผลการบริหารความเสี่ยงและทบทวนแผนการบริหารจัดการความเสี่ยงอย่างสม่ำเสมอ และมีการรายงานการบริหารจัดการความเสี่ยงของหน่วยงานต่อผู้ที่เกี่ยวข้องอย่างน้อยปีละครั้ง

ที่มา : หลักเกณฑ์กระทรวงการคลังว่าด้วยมาตรฐานและหลักเกณฑ์ปฏิบัติการบริหารจัดการความเสี่ยงสำหรับหน่วยงานของรัฐ พ.ศ. ๒๕๖๒

**ปัจจัยความเสี่ยง (Risk Factor)** หมายถึง สาเหตุหรือที่มาของความเสี่ยงที่จะทำให้ไม่บรรลุวัตถุประสงค์ตามขั้นตอนการดำเนินงานหลักที่กำหนดไว้ ทั้งที่เป็นปัจจัยภายนอกและปัจจัยภายในองค์กร

**กระบวนการบริหารความเสี่ยง (Risk Management Process)** เป็นกระบวนการที่ใช้ในการระบุ วิเคราะห์ ประเมิน และจัดระดับความเสี่ยงที่มีผลกระทบต่อการบรรลุวัตถุประสงค์ของกระบวนการทำงานของหน่วยงานหรือขององค์กร รวมทั้งการบริหาร/จัดการความเสี่ยงโดยกำหนดแนวทางการควบคุมเพื่อป้องกันหรือลดความเสี่ยงให้อยู่ในระดับที่ยอมรับได้ ซึ่งกระบวนการดังกล่าวนี้จะสำเร็จได้ ต้องมีการสื่อสารให้คนในองค์กรมีความรู้ ความเข้าใจในเรื่องการบริหารความเสี่ยงในทิศทางเดียวกัน ตลอดจนควรมีการจัดทำระบบสารสนเทศ เพื่อใช้ในการวิเคราะห์ประเมินความเสี่ยง

**การประเมินความเสี่ยง (Risk Assessment)** หมายถึง กระบวนการระบุความเสี่ยงและการวิเคราะห์เพื่อจัดลำดับความเสี่ยงที่จะมีผลกระทบต่อการบรรลุเป้าประสงค์ขององค์กรโดยการประเมินจาก

๑. โอกาสที่จะเกิดเหตุการณ์ (Likelihood) หมายถึง ความถี่หรือโอกาสที่จะเกิดเหตุการณ์ ความเสี่ยง
๒. ผลกระทบ (Impact) หมายถึง ขนาดของความรุนแรงความเสียหายที่เกิดขึ้นหากเกิดเหตุการณ์หรือความเสี่ยง

**ระดับของความเสี่ยง (Risk Level)** หมายถึง สถานะของความเสี่ยงที่ได้จากการประเมินโอกาสและ ผลกระทบของแต่ละปัจจัยเสี่ยง แบ่งออกเป็น ๕ ระดับ คือความเสี่ยงสูงมาก ความเสี่ยงสูง ความเสี่ยงปานกลาง ความเสี่ยงน้อยและความเสี่ยงน้อยมาก

**การจัดการความเสี่ยง (Risk Management)** หมายถึง กระบวนการที่ใช้ในการบริหารจัดการให้โอกาสที่จะเกิดความเสี่ยงลดลง หรือผลกระทบของความเสียหายจากเหตุการณ์ความเสี่ยงลดลงอยู่ในระดับที่องค์กรยอมรับได้ ซึ่งการจัดการความเสี่ยงมีหลายวิธี

- **การยอมรับความเสี่ยง (Risk Acceptance)** เป็นการยอมรับความเสี่ยงที่เกิดขึ้น เนื่องจากไม่คุ้มค่าในการจัดการควบคุมหรือป้องกันความเสี่ยง
- **การลด/การควบคุมความเสี่ยง (Risk Reduction)** เป็นการปรับปรุงระบบการทำงานหรือการออกแบบวิธีการทำงานใหม่ เพื่อลดโอกาสที่จะเกิด หรือลดผลกระทบ ให้อยู่ในระดับที่องค์กรยอมรับได้
- **การกระจายความเสี่ยง หรือการโอนความเสี่ยง (Risk Sharing)** เป็นการกระจายหรือถ่ายโอนความเสี่ยงให้ผู้อื่นช่วยแบ่งเบาความรับผิดชอบไป เช่น การทำประกัน การใช้บริการจากภายนอก (Outsource) เป็นต้น
- **การหลีกเลี่ยงความเสี่ยง (Risk Avoidance)** เป็นการจัดการความเสี่ยงที่อยู่ในระดับสูงมาก และหน่วยงานไม่อาจยอมรับได้ จึงต้องตัดสินใจยกเลิกโครงการ/กิจกรรมนั้นไป

**การควบคุม (Control)** หมายถึง นโยบาย แนวทาง หรือขั้นตอนปฏิบัติต่าง ๆ ซึ่งกระทำเพื่อลดความเสี่ยง และทำให้การดำเนินการบรรลุวัตถุประสงค์ แบ่งได้หลายประเภท

- **การควบคุมเพื่อการป้องกัน (Preventive Control)** เป็นวิธีการควบคุมที่กำหนดขึ้นเพื่อป้องกันไม่ให้เกิดความเสียหายและข้อผิดพลาดตั้งแต่แรก เช่น การอนุมัติ การจัดโครงสร้างองค์กร การแบ่งแยกหน้าที่การควบคุมการเข้าถึงเอกสาร ข้อมูล ทรัพย์สิน เป็นต้น
- **การควบคุมเพื่อให้ตรวจพบ (Detective Control)** เป็นวิธีการควบคุมที่กำหนดขึ้นเพื่อค้นพบข้อผิดพลาดที่เกิดขึ้นแล้ว เช่น การสอบทาน การวิเคราะห์ การตรวจนับ การรายงานข้อบกพร่อง เป็นต้น
- **การควบคุมโดยการชี้แนะ (Directive Control)** เป็นวิธีการควบคุมที่ส่งเสริมหรือกระตุ้นให้เกิดความสำเร็จตามวัตถุประสงค์ที่ต้องการ เช่น การให้รางวัลแก่ผู้มีผลงานดี เป็นต้น
- **การควบคุมเพื่อการแก้ไข (Corrective Control)** เป็นวิธีการควบคุมที่กำหนดขึ้นเพื่อแก้ไขข้อผิดพลาดที่เกิดขึ้นให้ถูกต้อง หรือเพื่อหาวิธีการแก้ไขไม่ให้เกิดข้อผิดพลาดซ้ำอีกในอนาคต เช่น การจัดเตรียมเครื่องมือดับเพลิงเพื่อช่วยลดความรุนแรงของความเสียหายให้น้อยลงหากเกิดไฟไหม้ เป็นต้น

การจัดการความเสี่ยงต่าง ๆ เพื่อให้โอกาสที่จะเกิดเหตุการณ์ความเสี่ยงลดลง หรือผลกระทบของความเสียหายจากเหตุการณ์ความเสี่ยงลดลงอยู่ในระดับที่องค์กรยอมรับได้ (Risk Appetite) การจัดการความเสี่ยงต้องมองปัญหาความเสี่ยง แบบองค์รวม ดังนั้น การจัดการความเสี่ยงที่เหมาะสมจะต้องอาศัยการมีส่วนร่วมจากผู้บริหารและผู้ปฏิบัติการจากทุกระดับร่วมกัน พิจารณาทั้งความเสี่ยงที่ยอมรับได้ และระดับความเสี่ยงที่ยอมรับได้ เพื่อให้เกิดความเข้าใจและเห็นพ้องร่วมกันทั่วทั้งองค์กร จึงจะสามารถควบคุมความเสี่ยงให้อยู่ในระดับที่องค์กรยอมรับได้

**การบริหารความเสี่ยงโดยองค์รวม (Enterprise Risk Management: ERM)** หมายถึง การบริหารปัจจัยและควบคุมกิจกรรมต่าง ๆ ขององค์กร รวมถึงกระบวนการในการปฏิบัติงานโดยต้องพยายามที่จะลดสาเหตุของความเสี่ยงในแต่ละโอกาสที่เกิดขึ้นแล้วจะทำให้องค์กรเกิดความเสียหาย โดยการทำให้ระดับความเสี่ยงและขนาดของความเสียหายที่จะเกิดขึ้นทั้งในปัจจุบันและอนาคตให้อยู่ในระดับ ที่สามารถยอมรับได้ ประเมินได้ ควบคุมได้และตรวจสอบได้อย่างมีระบบ โดยคำนึงถึงการบรรลุวัตถุประสงค์ขององค์กรเป็นสำคัญ

**การติดตามประเมินผล** หมายถึง ระบบบริหารความเสี่ยงที่สมบูรณ์ หน่วยงานจะต้องมีการติดตามผลระหว่างดำเนินการตามแผนบริหารความเสี่ยง โดยตรวจทาน ทบทวน ความสำเร็จประสิทธิภาพแล้วจึงให้ดำเนินการต่อไป เพื่อให้เกิดความมั่นใจว่าการบริหารความเสี่ยงที่กำหนดไว้มีประสิทธิภาพเพียงพอเหมาะสม มีการปฏิบัติตามจริง หากพบข้อบกพร่องต้องได้รับการแก้ไขอย่างถูกต้องและทันเวลา นอกจากนี้ควรกำหนดให้มีการประเมินความเสี่ยงอย่างน้อยปีละหนึ่งครั้ง เพื่อให้ความเสี่ยงอยู่ในระดับที่ยอมรับได้และมีความเสี่ยงใหม่เพิ่มขึ้นมาอีกหรือไม่

**ความเสี่ยงจากปัจจัยภายใน** หมายถึง ความเสี่ยงที่เกิดจากสภาพแวดล้อมภายในองค์กร ความเสี่ยง ที่องค์กรต้องพยายามลดให้น้อยลงหรือหมดไป ได้แก่ ความเสี่ยงด้านนโยบาย ความเสี่ยงด้านดำเนินงาน ความเสี่ยงด้านทรัพยากรบุคคล ความเสี่ยงด้านการเงินและความเสี่ยงด้านกฎหมาย/ระเบียบ เป็นต้น

**ความเสี่ยงจากปัจจัยภายนอก** หมายถึง ความเสี่ยงที่เกิดจากสภาพแวดล้อมภายนอกองค์กร เป็นสิ่งที่อยู่นอกเหนือความรับผิดชอบองค์กร ซึ่งต้องพยายามหามาตรการที่จะลดผลกระทบในทางลบให้ได้มากที่สุดได้แก่ ความเสี่ยงด้านสภาพเศรษฐกิจ ความเสี่ยงด้านการเมืองการปกครอง ความเสี่ยงด้านการแข่งขัน ความเสี่ยงด้านการเปลี่ยนแปลงของเทคโนโลยี ความเสี่ยงด้านสังคมและพฤติกรรมของผู้บริโภค ความเสี่ยงด้านกฎหมายและความเสี่ยงด้านสิ่งแวดล้อมและภัยธรรมชาติ เป็นต้น

### ๓. วัตถุประสงค์ของการจัดทำคู่มือการบริหารจัดการความเสี่ยง

๑. เพื่อกำหนดแนวทางให้ผู้บริหารและเจ้าหน้าที่ภายในองค์การบริหารส่วนจังหวัดสระบุรีมีความรู้ความเข้าใจในบทบาทหน้าที่และกระบวนการบริหารจัดการความเสี่ยงตามกรอบของกฎหมายระเบียบทางราชการ

๒. เพื่อส่งเสริมการพัฒนากลไกบริหารจัดการความเสี่ยงรองรับการดำเนินแผนงาน ภารกิจ และโครงการของหน่วยงานภายในองค์การบริหารส่วนจังหวัดสระบุรีให้บรรลุผลสำเร็จอย่างมีประสิทธิภาพ

๓. เพื่อส่งเสริมให้องค์การบริหารส่วนจังหวัดสระบุรีมีแผนการบริหารจัดการความเสี่ยงที่มีประสิทธิภาพ รองรับการดำเนินแผนงาน งบประมาณ ภารกิจ และโครงการ ด้วยความถูกต้อง คุ่มค่า โปร่งใส และตรวจสอบได้

### ๔. ประโยชน์ของการบริหารจัดการความเสี่ยง

๑. ผู้บริหารและบุคลากรมีความรู้ความเข้าใจเรื่องการบริหารความเสี่ยงเพื่อให้นำไปใช้ในการดำเนินงานตามแผนยุทธศาสตร์และแผนพัฒนาท้องถิ่น ซึ่งมีความสอดคล้องกับวิสัยทัศน์และภารกิจขององค์การบริหารส่วนจังหวัดสระบุรี

๒. องค์การบริหารส่วนจังหวัดสระบุรีสามารถบริหารจัดการความเสี่ยงได้อย่างมีประสิทธิภาพ สามารถบริหารแผนงาน งบประมาณ ภารกิจ และโครงการได้อย่างถูกต้อง คุ่มค่า โปร่งใสและตรวจสอบได้

### ๕. ปัจจัยสำคัญต่อความสำเร็จในการผลักดันการบริหารความเสี่ยง

ปัจจัยสำคัญที่จะทำให้การปฏิบัติตามกรอบการบริหารความเสี่ยงขององค์การบริหารส่วนจังหวัดสระบุรีประสบความสำเร็จ มี ๘ ประการ ดังนี้

๑) การสนับสนุนจากผู้บริหารระดับสูง ความสำเร็จในการบริหารจัดการความเสี่ยงขององค์การบริหารส่วนจังหวัดสระบุรีย่อมเริ่มต้นจากวิสัยทัศน์และเจตนารมณ์ที่ชัดเจนของผู้บริหารที่จะให้ความสำคัญและกำหนดเป็นนโยบายที่ต้องดำเนินการอย่างเหมาะสม

๒) ทศนคติและความเข้าใจที่ถูกต้องตรงกัน การนิยามและความเข้าใจเกี่ยวกับความเสี่ยงและการบริหารจัดการความเสี่ยงในแบบเดียวกันย่อมทำให้เกิดประสิทธิภาพในการกำหนดวัตถุประสงค์ นโยบาย กระบวนการประเมินความเสี่ยงและกำหนดวิธีการบริหารจัดการความเสี่ยงที่เหมาะสม

๓) กระบวนการบริหารความเสี่ยงดำเนินการอย่างต่อเนื่อง ความสำเร็จของการบริหารจัดการความเสี่ยงจำเป็นต้องอาศัยความต่อเนื่องในการดำเนินการ เพื่อสร้างเกราะป้องกันความล้มเหลวหรือความเสียหายหรือความไม่คุ้มค่าในการดำเนินแผนงาน ภารกิจ และโครงการในทุกมิติทั่วทั้งองค์กร

๔) การสร้างวัฒนธรรมที่ถูกต้องและเหมาะสม การสร้างความต่อเนื่องและยั่งยืนตามข้อ ๓ จำเป็นต้องปรับเปลี่ยนทัศนคติและกระบวนการขั้นตอนที่ถูกต้องให้เป็นวัฒนธรรมองค์กรที่ยึดมั่นและถือปฏิบัติร่วมกันทุกระดับทั่วทั้งองค์กร

๕) การสื่อสารอย่างมีประสิทธิภาพ การสื่อสารที่มีประสิทธิภาพจะสร้างความรู้ความเข้าใจที่ถูกต้องและเกิดกระบวนการบริหารจัดการความเสี่ยงที่มีประสิทธิภาพ

๖) การวัดผลการบริหารความเสี่ยง การวัดความเสี่ยงในรูปแบบผลกระทบและโอกาสที่จะเกิดขึ้น ทำให้ผู้บริหารสามารถประเมินความเสี่ยงที่อาจเกิดขึ้นได้อย่างชัดเจนและสามารถกำหนดกลไกป้องกัน ลดทอนปัญหาอุปสรรคต่าง ๆ ที่จะเกิดขึ้นได้อย่างมีประสิทธิภาพ

๗) การติดตามกระบวนการการบริหารความเสี่ยง ขั้นตอนสุดท้ายของปัจจัยสำคัญต่อความสำเร็จของการบริหารความเสี่ยงคือการกำหนดวิธีที่เหมาะสมในการติดตามการบริหารความเสี่ยง การติดตามกระบวนการการบริหารความเสี่ยงควรพิจารณาประเด็นต่อไปนี้

- การรายงานและตรวจทานขั้นตอนการติดตาม กระบวนการการบริหารความเสี่ยงมีความชัดเจนและสม่ำเสมอ

- การมีส่วนร่วมและความมุ่งมั่นของผู้บริหารระดับสูง
- บทบาทของผู้นำในการสนับสนุนและติดตามการบริหารความเสี่ยง
- การประยุกต์ใช้เกณฑ์การประเมินผลการดำเนินงานที่เกี่ยวข้องกับการบริหารความเสี่ยง



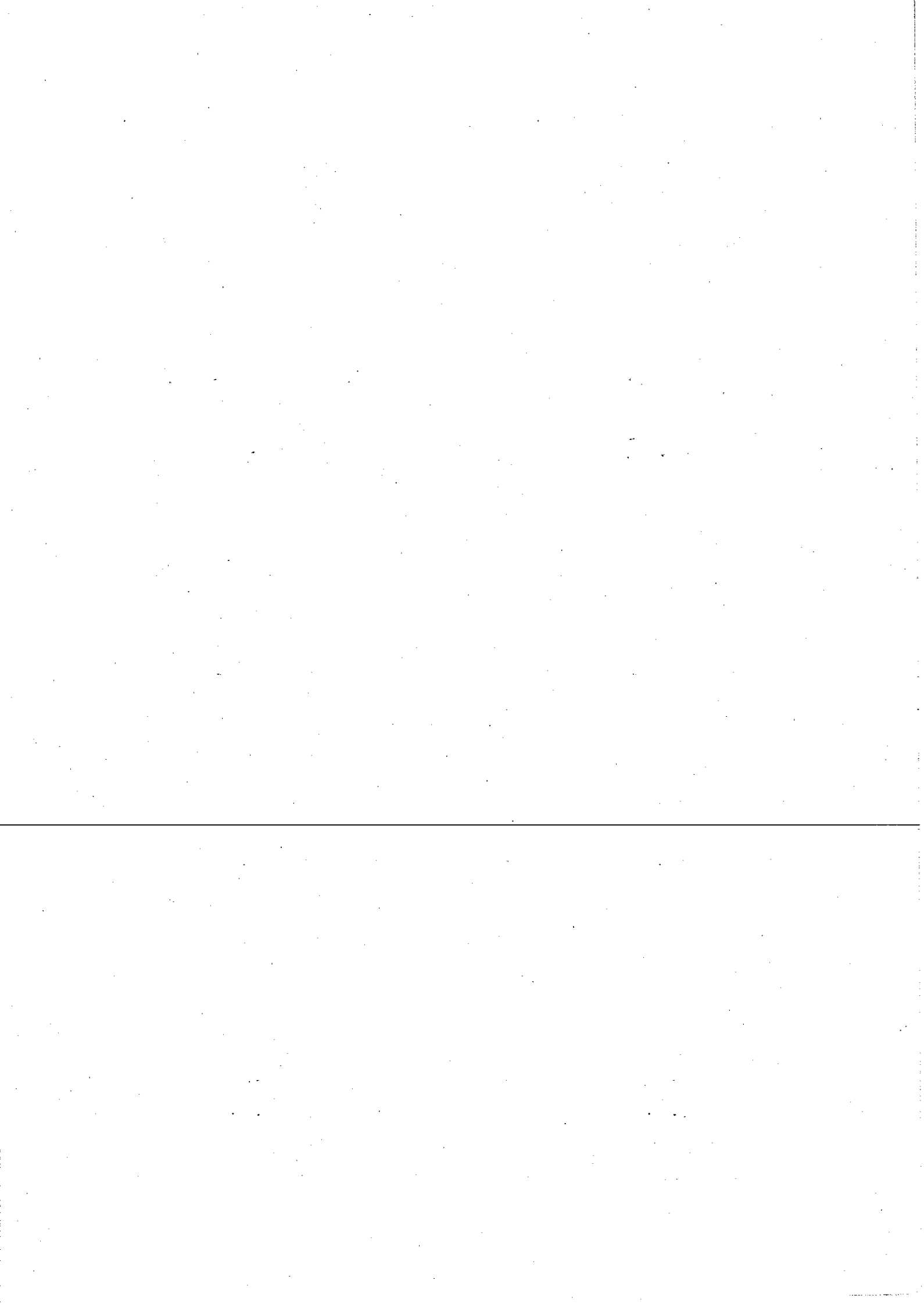

## บทที่ ๒

### หลักการบริหารความเสี่ยง

การบริหารจัดการความเสี่ยงเป็นกระบวนการที่องค์กรใช้ในการระบุ ประเมิน วางแผน ดำเนินการ และติดตามผลที่อาจเกิดขึ้นในการดำเนินภารกิจหรือกิจกรรมขององค์กร เพื่อทำความเข้าใจกับ ความเสี่ยงที่อาจเกิดขึ้นและกำหนดแนวทางหรือมาตรการป้องกันหรือลดความเสียหายที่อาจเกิดขึ้นไว้เป็นการ ล่วงหน้า

การบริหารความเสี่ยงตามมาตรฐานที่จะนำมาใช้ในการกำหนดแนวทางบริหารความเสี่ยง เป็น กรอบแนวคิดในการบริหารความเสี่ยงแบบทั่วทั้งองค์กร (Enterprise Risk Management: ERM) มีแนวทางใน การแจกแจงปัญหาและความเสี่ยงออกเป็นองค์ประกอบย่อย รวมถึงมีการกำหนดบทบาทและหน้าที่ความ รับผิดชอบด้านการบริหารความเสี่ยงที่ชัดเจน

อ้างอิงจากมาตรฐาน COSO (The Committee of Sponsoring Organizations of the Tread way Commission) ดังแสดงในรูปที่ ๑



COSO = ERM

COSO (The Committee of Sponsoring Organizations of the Treadway Commission) หมายถึง กรอบแนวคิดในการบริหารความเสี่ยงแบบทั่วทั้งองค์กร (Enterprise Risk Management: ERM) มีแนวทางในการแจกแจงปัญหาและความเสี่ยงออกเป็นองค์ประกอบย่อยรวมถึงมีการ กำหนดบทบาทและหน้าที่ความรับผิดชอบด้านการบริหารความเสี่ยงที่ชัดเจน

กรอบหลักการบริหารความเสี่ยงแบบบูรณาการตามแนวทาง COSO : ERM (Integrated Framework) ดังกล่าว มีองค์ประกอบหลัก จำนวน ๘ องค์ประกอบ เพื่อเป็นกรอบการบริหารความเสี่ยงและการควบคุมภายใน ดังนี้

๑. สภาพแวดล้อมภายในองค์กร (Internal Environment) ได้แก่ วัฒนธรรมขององค์กร นโยบายในการบริหารความเสี่ยง และมุมมองของผู้บริหาร เป็นต้น
๒. การกำหนดวัตถุประสงค์ (Objective Setting) เป็นกระบวนการการกำหนดวัตถุประสงค์ในการบริหารความเสี่ยงขององค์กรโดยส่วนใหญ่ มีความสอดคล้องกับยุทธศาสตร์และกลยุทธ์ขององค์กร
๓. การบ่งชี้เหตุการณ์ (Event Identification) เป็นการระบุปัจจัยความเสี่ยงที่อาจเกิดขึ้นทั้งจากภายนอกและภายในองค์กรโดยพิจารณาถึงสาเหตุของความเสี่ยงนั้น ๆ
๔. การประเมินความเสี่ยง (Risk Assessment) เป็นการวิเคราะห์พิจารณาจากโอกาสในการเกิดขึ้นของความเสี่ยงและผลกระทบที่เกิดขึ้นจากความเสี่ยง
๕. การตอบสนองความเสี่ยง (Risk Response) เป็นการกำหนดมาตรการที่จะรองรับและตอบสนองต่อความเสี่ยง ได้แก่ การลดโอกาสในการเกิดความเสี่ยง การถ่ายโอนความเสี่ยง การลดผลกระทบที่เกิดจากความเสี่ยงและการยอมรับความเสี่ยง เป็นต้น
๖. กิจกรรมควบคุม (Control Activities) เป็นการกำหนดนโยบายและวิธีปฏิบัติ เพื่อให้มั่นใจว่าจะมีการดำเนินการตามมาตรการตอบสนองความเสี่ยงที่กำหนดไว้
๗. สารสนเทศและการสื่อสาร (Information and Communication) ได้แก่ การเก็บรวบรวมการบันทึกข้อมูลการสื่อสารรูปแบบต่าง ๆ เพื่อให้บุคลากรได้รับรู้ถึงข้อมูลที่เกี่ยวข้องในการบริหารความเสี่ยง
๘. การติดตามผล (Monitoring) เป็นการติดตามผลในการบริหารความเสี่ยงว่าเมื่อดำเนินการบริหารความเสี่ยงตามมาตรการที่กำหนดไว้แล้วได้มีผลอย่างไรมีความเสี่ยงตกค้างหลงเหลืออยู่หรือไม่

## บทที่ ๓

### แนวทางการบริหารจัดการความเสี่ยง

#### ๑. การแต่งตั้งคณะกรรมการบริหารจัดการความเสี่ยงของสำนัก/กอง

องค์การบริหารส่วนจังหวัดสระบุรีกำหนด/แต่งตั้งคณะกรรมการบริหารจัดการความเสี่ยงขององค์การบริหารส่วนจังหวัดสระบุรี เพื่อทำหน้าที่กำกับดูแลและอำนวยความสะดวกการบริหารจัดการความเสี่ยงขององค์กร โดยมีโครงสร้างและอำนาจหน้าที่ดังต่อไปนี้

โครงสร้างคณะกรรมการบริหารจัดการความเสี่ยงขององค์การบริหารส่วนจังหวัดสระบุรี

ประกอบด้วย

- |  |                              |
|--|------------------------------|
| ๑. ปลัดองค์การบริหารส่วนจังหวัดสระบุรี                     | เป็น ประธานกรรมการ           |
| ๒. รองปลัดองค์การบริหารส่วนจังหวัดสระบุรี                  | เป็น กรรมการ                 |
| ๓. หัวหน้าส่วนราชการ สังกัดองค์การบริหารส่วนจังหวัดสระบุรี | เป็น กรรมการ                 |
| ๔. ผู้อำนวยการโรงเรียนสหเทพ(รุ่งเรืองประชาสามัคคี)         | เป็น กรรมการ                 |
| ๕. ผู้อำนวยการกองยุทธศาสตร์และงบประมาณ                     | เป็น กรรมการ<br>และเลขานุการ |
| ๖. หัวหน้าฝ่ายตรวจติดตามและประเมินผล                       | เป็น ผู้ช่วยเลขานุการ        |
| ๗. หัวหน้าตรวจสอบภายใน                                     | เป็น ที่ปรึกษา               |

โดยมีหน้าที่รับผิดชอบ

๑. กำหนดนโยบาย วิธีการและแนวทางการดำเนินการบริหารจัดการความเสี่ยงขององค์การบริหารส่วนจังหวัดสระบุรี

๒. กำกับดูแลให้มีการวิเคราะห์ความเสี่ยงและการประเมินผลกระทบความเสี่ยงที่อาจเกิดขึ้น และหาวิธีการที่เหมาะสมในการจัดการความเสี่ยง

๓. จัดทำแผนบริหารจัดการความเสี่ยงขององค์การบริหารส่วนจังหวัดสระบุรี

๔. ติดตามและประเมินผลการดำเนินงานตามแผนบริหารจัดการความเสี่ยงขององค์การบริหารส่วนจังหวัดสระบุรี

๕. รายงานผลการดำเนินงานตามแผนการบริหารจัดการความเสี่ยงขององค์การบริหารส่วนจังหวัดสระบุรี และเสนอต่อนายกองค์การบริหารส่วนจังหวัดสระบุรี

๖. พิจารณาทบทวนแผนการบริหารจัดการความเสี่ยงให้สอดคล้องเหมาะสมอย่างสม่ำเสมอ

๗. แต่งตั้งคณะทำงาน เพื่อดำเนินการในเรื่องที่คณะกรรมการเห็นควร

๘. ปฏิบัติงานอื่นๆ ตามที่ได้รับมอบหมาย

คณะกรรมการบริหารจัดการความเสี่ยงขององค์การบริหารส่วนจังหวัดสระบุรี สามารถแต่งตั้งคณะทำงานเพื่อทำหน้าที่เก็บรวบรวมข้อมูล วิเคราะห์ข้อมูล และเสนอแนวทางมาตรการบริหารจัดการความเสี่ยงให้แก่องค์กรได้ โดยมี

๑. ผู้อำนวยการสำนัก/กอง เป็นประธานคณะทำงาน

๒. หัวหน้าฝ่ายทุกฝ่าย เป็นคณะทำงาน

๓. หัวหน้าฝ่ายที่ได้รับมอบหมาย เป็นคณะทำงาน/เลขานุการ

๔. เจ้าหน้าที่ที่ได้รับมอบหมาย เป็นคณะทำงาน/ผู้ช่วยเลขานุการ

## โดยมีหน้าที่รับผิดชอบ

๑. รวบรวมข้อมูลข่าวสารราชการนำมาวิเคราะห์ความเสี่ยง และการประเมินผลกระทบของความเสี่ยงที่อาจเกิดขึ้น และหาวิธีการที่เหมาะสมในการจัดการความเสี่ยง
- ๒.) จัดทำร่างแผนบริหารจัดการความเสี่ยงขององค์การบริหารส่วนจังหวัดสระบุรี เสนอต่อคณะกรรมการบริหารจัดการความเสี่ยงขององค์การบริหารส่วนจังหวัดสระบุรี
- ๓) สนับสนุนและประสานส่วนราชการภายในองค์การบริหารส่วนจังหวัดสระบุรี ให้ปฏิบัติตามแผนการบริหารจัดการความเสี่ยงขององค์การบริหารส่วนจังหวัดสระบุรี
- ๔) ติดตามประเมินผลการดำเนินการตามแผนการบริหารจัดการความเสี่ยงขององค์การบริหารส่วนจังหวัดสระบุรี
- ๕) จัดทำรายงานผลการดำเนินงานตามแผนการบริหารจัดการความเสี่ยงของจังหวัดสระบุรี และเสนอต่อคณะกรรมการบริหารจัดการความเสี่ยงขององค์การบริหารส่วนจังหวัดสระบุรี
- ๖) ทบทวนแผนการบริหารจัดการความเสี่ยงให้สอดคล้องเหมาะสมอย่างสม่ำเสมอ
- ๗) ปฏิบัติงานอื่นๆ ตามที่ได้รับมอบหมาย

## **๒. การบริหารจัดการความเสี่ยง**

ภายหลังข้อบัญญัติปีงบประมาณ พ.ศ. .... ผ่านสภาและมีผลบังคับใช้ภายใน ๑ เดือน คณะกรรมการบริหารจัดการความเสี่ยงขององค์การบริหารส่วนจังหวัดสระบุรี/คณะทำงานฯ ควรกำหนดแจ้งเวียนให้ทุกสำนัก/กอง/ศูนย์ ดำเนินการวิเคราะห์ประเมินความเสี่ยงตามรูปแบบและวิธีการที่กำหนด และรวบรวมเพื่อดำเนินการจัดทำแผนบริหารจัดการความเสี่ยงในภาพรวมของ อบจ.สระบุรี ต่อไป ตามมาตรฐานและหลักเกณฑ์ปฏิบัติการบริหารจัดการความเสี่ยงสำหรับหน่วยงานของรัฐที่กระทรวงการคลังกำหนด ประกอบแนวทางในการจัดทำรายงานการบริหารจัดการความเสี่ยงขององค์กรปกครองส่วนท้องถิ่นตามหลักเกณฑ์กระทรวงการคลังว่าด้วยมาตรฐานและหลักเกณฑ์ปฏิบัติการบริหารจัดการความเสี่ยงสำหรับหน่วยงานของรัฐที่กรมส่งเสริมการปกครองส่วนท้องถิ่นกำหนด ดังนี้

**ขั้นตอนที่ ๑ การกำหนดขอบเขตความรับผิดชอบตามประเด็นยุทธศาสตร์/ข้อบัญญัติ/อื่น ๆ**  
ศึกษาวิเคราะห์อำนาจหน้าที่และความรับผิดชอบในการดำเนินภารกิจ/กิจกรรม/โครงการของแต่ละสำนัก/กอง/ศูนย์ ภายใต้ประเด็นยุทธศาสตร์และข้อบัญญัติปีงบประมาณถัดไป/อื่น ๆ (ถ้ามี) ขององค์การบริหารส่วนจังหวัดสระบุรี เพื่อวิเคราะห์และกำหนดขอบเขตการดำเนินงาน วัตถุประสงค์ งบประมาณ และเป้าหมาย ตามแบบที่กำหนด ดังนี้

ชื่อหน่วยงาน .....(๑).....  
 กำหนดขอบเขตความรับผิดชอบประเด็นยุทธศาสตร์/ข้อบัญญัติ/เทศบัญญัติ/อื่น ๆ (ถ้ามี)  
 ประจำปีงบประมาณ พ.ศ. ....(๒).....

(๓) รหัส ความเสี่ยง	(๔) ยุทธศาสตร์ที่รับผิดชอบ	(๕) โครงการ/กิจกรรม/ ภารกิจ อปท. ที่สำคัญ	(๖) งบประมาณ (บาท)	(๗) วัตถุประสงค์	(๘) ตัวชี้วัด	(๙) เป้าหมาย

ลายมือชื่อ.....(๑๐).....  
 ตำแหน่ง.....(๑๑).....  
 วันที่.....เดือน.....(๑๒).....พ.ศ.....

- โดยให้คณะทำงานบริหารจัดการความเสี่ยง พิจารณาวิเคราะห์และระบุข้อมูลตามแบบ บส. ๑ ดังนี้
- (๑) ชื่อหน่วยงาน โดยระบุชื่อหน่วยงานตามบริบทที่ดำเนินการในฐานะผู้ดำเนินการเอง (สำนัก/กอง/ศูนย์) หรือผู้ดำเนินการหลัก (องค์การบริหารส่วนจังหวัดสระบุรี)
  - (๒) งบประมาณในการบริหารจัดการความเสี่ยง โดยระบุปีงบประมาณตามข้อบัญญัติที่ผ่านสภา และมีผลบังคับใช้แล้ว
  - (๓) รหัสความเสี่ยง โดยระบุตามลำดับจำนวนความเสี่ยงโครงการ/กิจกรรม/ภารกิจ อปท. ที่สำคัญ
  - (๔) ยุทธศาสตร์ที่รับผิดชอบ โดยระบุประเด็นยุทธศาสตร์ที่สอดคล้องกับภารกิจ/กิจกรรม/โครงการที่ สำนัก/กอง/ศูนย์ ดำเนินการ/รับผิดชอบ
  - (๕) โครงการ/กิจกรรม/ภารกิจ ขององค์การบริหารส่วนจังหวัดสระบุรี โดยระบุชื่อโครงการ/กิจกรรม/ภารกิจตามข้อบัญญัติหรือตามอำนาจหน้าที่ของสำนัก/กอง/ศูนย์ ซึ่งสอดคล้องกับประเด็นยุทธศาสตร์ตามข้อ (๔)
  - (๖) จำนวนเงินงบประมาณ โดยระบุจำนวนเงินงบประมาณตามโครงการ/กิจกรรม/ภารกิจ นั้นๆ (ถ้ามี)
  - (๗) วัตถุประสงค์ โดยระบุวัตถุประสงค์ของโครงการ/กิจกรรม/ภารกิจตามข้อ (๕)
  - (๘) ตัวชี้วัด โดยระบุตัวชี้วัดของโครงการ/กิจกรรม/ภารกิจตามข้อ (๕)
  - (๙) เป้าหมาย โดยระบุเป้าหมายของโครงการ/กิจกรรม/ภารกิจตามข้อ (๕)
  - (๑๐) ลายมือชื่อ โดยระบุชื่อและลงลายมือชื่อผู้บริหารหน่วยงานตามบริบทที่ดำเนินการในฐานะผู้ดำเนินการเอง (สำนัก/กอง/ศูนย์) หรือผู้ดำเนินการหลัก (องค์การบริหารส่วนจังหวัดสระบุรี)
  - (๑๑) ตำแหน่ง โดยระบุตำแหน่งของผู้บริหารตามข้อ (๑๐)
  - (๑๒) วันเดือนปีที่ลงนาม

## ขั้นตอนที่ ๒ การวิเคราะห์โอกาส ผลกระทบ และการตอบสนองความเสี่ยง

การระบุความเสี่ยงและปัจจัยเสี่ยง เป็นกระบวนการที่ผู้บริหารและผู้ปฏิบัติงานร่วมกันระบุ ความเสี่ยงและปัจจัยเสี่ยง โดยต้องคำนึงถึงความเสี่ยงที่มีสาเหตุมาจากปัจจัยทั้งภายในและภายนอก ซึ่งปัจจัย เหล่านี้มีผลกระทบต่อวัตถุประสงค์และเป้าหมายขององค์การบริหารส่วนจังหวัดสระบุรี ในการระบุปัจจัยเสี่ยง จะต้องพิจารณาว่ามีเหตุการณ์ใดของกระบวนการปฏิบัติงานที่อาจเกิดความผิดพลาดเสียหายและไม่บรรลุ วัตถุประสงค์ที่กำหนดการระบุปัจจัยเสี่ยงของการไม่บรรลุวัตถุประสงค์ที่กำหนดไว้ ควรเริ่มด้วยการแจกแจง กระบวนการปฏิบัติงานนั้น ๆ ที่ทำให้เกิดความผิดพลาด ความเสียหายและเสียโอกาส ปัจจัยเสี่ยงนั้นควรเป็น ต้นเหตุที่แท้จริง เพื่อที่จะสามารถนำไปใช้ประโยชน์ในการหามาตรการลดความเสี่ยงในภายหลังได้

### ๑) สาเหตุของความเสี่ยง แบ่งได้ ๒ ด้าน ดังนี้

๑. ปัจจัยเสี่ยงภายนอก คือ ความเสี่ยงที่ไม่สามารถควบคุมได้โดยองค์กร เช่น สังคม ภาวะเศรษฐกิจ การเมือง กฎหมาย เทคโนโลยี เป็นต้น

๒. ปัจจัยเสี่ยงภายใน คือ ความเสี่ยงที่ควบคุมได้โดยองค์กร เช่น ข้อบังคับภายใน หน่วยงาน วัฒนธรรมองค์กร นโยบายการบริหาร การจัดการความรู้ ความสามารถบุคลากร เป็นต้น

### ๒) ประเภทความเสี่ยง แบ่งเป็น ๖ ประเภท ดังนี้

๒.๑ ความเสี่ยงด้านการปฏิบัติงานตามกฎหมาย ระเบียบ (Compliance Risk : C) เป็นความเสี่ยงอันเนื่องมาจากความไม่ชัดเจน ความไม่ทันสมัย หรือความไม่ครอบคลุมของกฎหมาย ระเบียบ ข้อบังคับ ทำให้ต้องใช้ดุลพินิจหรือการตีความ รวมทั้งการดำเนินการผิดกฎหมายและการร่างสัญญาไม่ครอบคลุม การดำเนินงาน จนส่งผลต่อการปฏิบัติตามกฎหมาย กฎ ระเบียบ ข้อบังคับไม่ถูกต้อง หรือการไม่ปฏิบัติตาม แนวทางปฏิบัติต่างๆ

๒.๒ ความเสี่ยงด้านกลยุทธ์ (Strategic Risk : S) เป็นความเสี่ยง/ปัญหาที่จะส่งผล ต่อความสำเร็จตามเป้าหมายและพันธกิจโดยรวมตามแผนยุทธศาสตร์และนโยบายผู้บริหาร หรือเป็นการ กำหนดกลยุทธ์หรือปัจจัยที่จะส่งผลทำให้หน่วยงานในสังกัดองค์การบริหารส่วนจังหวัดสระบุรี ไม่สามารถบรรลุ วัตถุประสงค์และเป้าหมาย ตามแผนยุทธศาสตร์และนโยบายผู้บริหารองค์การบริหารส่วนจังหวัดสระบุรีได้

๒.๓ ความเสี่ยงด้านการดำเนินงาน (Operational Risk : O) เป็นความเสี่ยง/ปัญหา อันเนื่องมาจากระบบงานภายใน กระบวนการปฏิบัติงาน เทคโนโลยีที่ใช้ ปัญหาบุคลากร ความเพียงพอของ ข้อมูลที่ส่งผลกระทบทำให้ผลการปฏิบัติงานหรือการดำเนินโครงการของหน่วยงานในสังกัดองค์การบริหารส่วน จังหวัดสระบุรีเป็นไปอย่างไม่มีประสิทธิภาพและประสิทธิผล

๒.๔ ความเสี่ยงด้านการเงิน (Financial Risk : F) เป็นความเสี่ยงอันเนื่องมาจากกระบวนการ บริหารงบประมาณและการเงิน จนส่งผลต่อการบริหารงบประมาณและการเงินขององค์การบริหารส่วนจังหวัดสระบุรี

๒.๕ ความเสี่ยงด้านเทคโนโลยีสารสนเทศ (Technology Risk : T) เป็นความเสี่ยงที่ เกิดจากเทคโนโลยีสารสนเทศ

๒.๖ ความเสี่ยงด้านความน่าเชื่อถือขององค์กร (Reputational : R) เป็นความเสี่ยง ที่ส่งผลกระทบต่อชื่อเสียง ความเชื่อมั่น และความน่าเชื่อถือขององค์กร

๓) การวิเคราะห์โอกาส ผลกระทบ และการตอบสนองความเสี่ยง

การวิเคราะห์ระดับโอกาสที่จะเกิดผลกระทบของความเสี่ยงต่าง ๆ โดยคณะกรรมการบริหารจัดการความเสี่ยงขององค์การบริหารส่วนจังหวัดสระบุรี ต้องกำหนดหลักเกณฑ์การประเมินมาตรฐานเพื่อประเมินโอกาสและผลกระทบของความเสี่ยง และดำเนินการวิเคราะห์และจัดลำดับความเสี่ยง ดังนี้

๓.๑ การกำหนดหลักเกณฑ์ที่จะใช้ในการประเมินความเสี่ยง ได้แก่ ระดับโอกาสที่จะเกิดความเสี่ยง และระดับความรุนแรงของผลกระทบ โดยคณะกรรมการบริหารจัดการความเสี่ยงกำหนดขึ้นซึ่งสามารถกำหนดหลักเกณฑ์ในเชิงปริมาณและเชิงคุณภาพ ทั้งนี้ ในเชิงปริมาณเหมาะสำหรับหน่วยงานที่มีข้อมูลตัวเลขหรือจำนวนเงินมาใช้ในการวิเคราะห์ และในเชิงคุณภาพเหมาะสำหรับหน่วยงานที่มีข้อมูลเชิงพรรณนา ไม่สามารถระบุเป็นตัวเลขหรือจำนวนเงินที่ชัดเจนได้ ซึ่งหลักเกณฑ์การพิจารณา ดังนี้

๑. ระดับโอกาสในการเกิดเหตุการณ์ต่าง ๆ (Likelihood) กำหนดไว้ ๕ ระดับ ดังนี้

ระดับโอกาสในการเกิดเหตุการณ์ต่าง ๆ (เชิงปริมาณ)		
ระดับ	โอกาสที่จะเกิดความเสี่ยง	คำอธิบาย
๕	สูงมาก	๑ เดือนต่อครั้งหรือมากกว่า
๔	สูง	๑-๖ เดือนต่อครั้งแต่ไม่เกิน ๕ ครั้งต่อปี
๓	ปานกลาง	๑ ปีต่อครั้ง
๒	น้อย	๒ - ๓ ปีต่อครั้ง
๑	น้อยมาก	๕ ปีต่อครั้ง

ระดับโอกาสในการเกิดเหตุการณ์ต่าง ๆ (เชิงคุณภาพ)		
ระดับ	โอกาสที่จะเกิดความเสี่ยง	คำอธิบาย
๕	สูงมาก	มีโอกาสในการเกิดเกือบทุกเดือน
๔	สูง	มีโอกาสในการเกิดค่อนข้างสูง
๓	ปานกลาง	มีโอกาสเกิดบางครั้ง
๒	น้อย	อาจมีโอกาสดังกล่าว ๆ ครั้ง
๑	น้อยมาก	มีโอกาสดังกล่าวเล็กน้อย



๒. ระดับความรุนแรงของผลกระทบความเสี่ยง (Impact) กำหนดไว้ ๕ ระดับ ดังนี้

๒.๑ กรณีความรุนแรงที่ส่งผลกระทบต่อด้านกลยุทธ์

ระดับความรุนแรงผลกระทบของความเสี่ยง		
ระดับ	ผลกระทบ	คำอธิบาย
๕	สูงมาก	มีผลกระทบต่อเป้าหมาย และชื่อเสียงขององค์กรในระดับสูงมาก
๔	สูง	มีผลกระทบต่อเป้าหมาย และชื่อเสียงขององค์กรในระดับสูง
๓	ปานกลาง	มีผลกระทบต่อเป้าหมายบางอย่าง และชื่อเสียงขององค์กรบ้าง
๒	น้อย	มีผลกระทบต่อเป้าหมาย และชื่อเสียงขององค์กรน้อย
๑	น้อยมาก	แทบไม่มีผลกระทบต่อเป้าหมาย และชื่อเสียงขององค์กรเลย

๒.๒ กรณีความรุนแรงที่ส่งผลกระทบต่อด้านการเงิน

๒.๒.๑ กรณีความรุนแรงที่สามารถวัดเป็นตัวเงินได้

ระดับความรุนแรงผลกระทบของความเสี่ยง		
ระดับ	ผลกระทบ	คำอธิบาย
๕	สูงมาก	มากกว่า ๑ ล้านบาท
๔	สูง	มากกว่า ๒.๕ แสนบาท - ๑ ล้านบาท
๓	ปานกลาง	มากกว่า ๕๐,๐๐๐ - ๒.๕ แสนบาท
๒	น้อย	มากกว่า ๑๐,๐๐๐ - ๕๐,๐๐๐ บาท
๑	น้อยมาก	ไม่เกิน ๑๐,๐๐๐ บาท

๒.๒.๒ กรณีความรุนแรงที่ไม่สามารถวัดเป็นตัวเงินได้

ระดับความรุนแรงผลกระทบของความเสี่ยง		
ระดับ	ผลกระทบ	คำอธิบาย
๕	สูงมาก	มีการสูญเสียทรัพย์สินอย่างมหันต์ มีการบาดเจ็บถึงขั้นชีวิต
๔	สูง	มีการสูญเสียทรัพย์สินมาก มีการบาดเจ็บสาหัสถึงขั้นพักงาน
๓	ปานกลาง	มีการสูญเสียทรัพย์สินมาก มีการบาดเจ็บสาหัสถึงขั้นหยุดงาน
๒	น้อย	มีการสูญเสียทรัพย์สินพอสมควร มีการบาดเจ็บรุนแรง
๑	น้อยมาก	มีการสูญเสียทรัพย์สินเล็กน้อย ไม่มีการบาดเจ็บรุนแรง

### ๒.๓ กรณีความรุนแรงที่ส่งผลกระทบต่อด้านการดำเนินงาน

ระดับความรุนแรงผลกระทบต่อความเสี่ยง		
ระดับ	ผลกระทบ	คำอธิบาย
๕	สูงมาก	ทำให้การดำเนินงานหยุดชะงัก เกินกว่า ๑ วัน
๔	สูง	ทำให้การดำเนินงานหยุดชะงัก มากกว่า ๖ ชั่วโมง แต่ไม่เกิน ๑ วัน
๓	ปานกลาง	ทำให้การดำเนินงานหยุดชะงัก มากกว่า ๓ ชั่วโมง แต่ไม่เกิน ๖ ชั่วโมง
๒	น้อย	ทำให้การดำเนินงานหยุดชะงัก ๑-๓ ชั่วโมง
๑	น้อยมาก	ทำให้การดำเนินงานหยุดชะงัก ไม่เกิน ๑ ชั่วโมง

### ๒.๔ กรณีความรุนแรงที่ส่งผลกระทบต่อด้านการปฏิบัติตามกฎหมาย/ระเบียบ

ระดับความรุนแรงผลกระทบต่อความเสี่ยง		
ระดับ	ผลกระทบ	คำอธิบาย
๕	สูงมาก	มีผลกระทบต่อเป้าหมายขององค์กรในระดับสูงมาก
๔	สูง	มีผลกระทบต่อเป้าหมายขององค์กรในระดับสูง
๓	ปานกลาง	มีผลกระทบต่อเป้าหมายบางอย่างขององค์กรบ้าง
๒	น้อย	มีผลกระทบต่อเป้าหมายขององค์กรเล็กน้อย
๑	น้อยมาก	แทบไม่มีผลกระทบต่อเป้าหมายขององค์กรเลย

### ๒.๕ กรณีความรุนแรงที่ส่งผลกระทบต่อด้านเทคโนโลยี

ระดับความรุนแรงผลกระทบต่อความเสี่ยง		
ระดับ	ผลกระทบ	คำอธิบาย
๕	สูงมาก	เกิดความสูญเสียต่อระบบ IT ที่สำคัญทั้งหมด และเกิดความเสียหายอย่างมาก ต่อความปลอดภัยของข้อมูลต่างๆ
๔	สูง	เกิดปัญหากับระบบ IT ที่สำคัญและระบบความปลอดภัย ซึ่งส่งผลกระทบต่อความถูกต้องของข้อมูลบางส่วน
๓	ปานกลาง	ระบบมีปัญหาและมีความสูญเสียไม่มาก
๒	น้อย	มีเกิดเหตุที่แก้ไขได้
๑	น้อยมาก	เกิดเหตุที่ไม่มีมีความสำคัญ

## ๒.๖ กรณีความรุนแรงที่ส่งผลกระทบต่อด้านความน่าเชื่อถือขององค์กร

ระดับความรุนแรงผลกระทบต่อความเสี่ยง		
ระดับ	ผลกระทบ	คำอธิบาย
๕	สูงมาก	มีการเผยแพร่ข่าวในวงกว้างทั้งสื่อโซเชียล หนังสือพิมพ์ และโทรทัศน์
๔	สูง	มีการเผยแพร่ข่าวทั้งในสื่อโซเชียล และหนังสือพิมพ์
๓	ปานกลาง	มีการเผยแพร่ข่าวในสื่อโซเชียล
๒	น้อย	มีการเผยแพร่ข่าวในวงจำกัด
๑	น้อยมาก	ไม่มีการเผยแพร่ข่าว

๓.๒ การประเมินโอกาสและผลกระทบของความเสี่ยงเป็นการนำความเสี่ยงและปัจจัยเสี่ยง แต่ละปัจจัยที่ระบุไว้มาประเมินโอกาสที่จะเกิดความเสี่ยงต่าง ๆ และประเมินระดับความรุนแรงหรือมูลค่าความเสียหายจากความเสี่ยงเพื่อให้เห็นถึงระดับของความเสี่ยงที่แตกต่างกัน ทำให้สามารถกำหนดการควบคุมความเสี่ยงได้อย่างเหมาะสม ซึ่งจะช่วยให้หน่วยงานสามารถวางแผนและจัดสรรทรัพยากรได้อย่างถูกต้อง ดังนี้

๑. พิจารณาโอกาส/ความถี่ในการเกิดเหตุการณ์ต่างๆ ว่ามีโอกาส/ความถี่ที่จะเกิดมากน้อยเพียงใดตามเกณฑ์มาตรฐานที่กำหนด

๒. พิจารณาความรุนแรงของผลกระทบต่อความเสี่ยงที่มีผลต่อหน่วยงานว่ามีระดับความรุนแรงหรือมีความเสียหายเพียงใดตามเกณฑ์มาตรฐานกำหนด

๓.๓ การวิเคราะห์ความเสี่ยง เมื่อพิจารณาโอกาส/ความถี่ที่จะเกิดเหตุการณ์และความรุนแรงของผลกระทบแล้วของแต่ละปัจจัยเสี่ยงแล้ว ให้นำผลที่ได้มาพิจารณาความสัมพันธ์ระหว่างโอกาสที่จะเกิดความเสี่ยงและผลกระทบของความเสี่ยงว่าอยู่ระดับใด

๓.๔ การจัดลำดับความเสี่ยง เมื่อได้ค่าระดับความเสี่ยงแล้วนำมาจัดระดับความรุนแรงของความเสี่ยง เพื่อพิจารณากำหนดกิจกรรมควบคุมในแต่ละสาเหตุของความเสี่ยงที่สำคัญและเหมาะสม โดยพิจารณาจากระดับความเสี่ยงและผลกระทบของความเสี่ยงที่ประเมินได้ตามตารางประเมินความเสี่ยง โดยการจัดลำดับ ๕ ระดับคือ ระดับสูงมาก ระดับสูง ระดับปานกลาง ระดับน้อย และระดับน้อยมาก โดยเลือกเฉพาะความเสี่ยงที่มีระดับสูงมากและสูง มาจัดทำแผนบริหารจัดการความเสี่ยงในขั้นต่อไป

การประเมินความเสี่ยงจะต้องมีการกำหนดแผนภูมิความเสี่ยงที่ได้ จากการพิจารณาจัดระดับความสำคัญของความเสี่ยงจากโอกาสที่จะเกิดความเสี่ยงและผลกระทบที่เกิดขึ้นและขอบเขตของระดับความเสี่ยงที่สามารถยอมรับได้ โดยใช้เกณฑ์ในการจัดแบ่ง ดังนี้

ระดับความเสี่ยง = โอกาสในการเกิดเหตุการณ์ต่างๆ × ความรุนแรงของเหตุการณ์ต่างๆ

ผลกระทบของความเสี่ยง	สูงมาก	๕	๑๐	๑๕	๒๐	๒๕
	สูง	๔	๘	๑๒	๑๖	๒๐
	ปานกลาง	๓	๖	๙	๑๒	๑๕
	น้อย	๒	๔	๖	๘	๑๐
	น้อยมาก	๑	๒	๓	๔	๕
		น้อยมาก	น้อย	ปานกลาง	สูง	สูงมาก

โอกาสที่จะเกิดความเสี่ยง

เป็นตารางที่ใช้ในการประเมินและจัดระดับความเสี่ยงของแต่ละความเสี่ยงเพื่อประเมินว่า ความเสี่ยงใดอยู่ในระดับที่ควรคำนึงถึงและต้องรับดำเนินการจัดการกับความเสี่ยงเป็นอันดับแรกก่อน โดยตาราง การประเมินระดับความเสี่ยงข้างต้นแบ่งระดับความเสี่ยงออกเป็น 5 ระดับ จำแนกระดับความเสี่ยงโดยใช้สีเป็น ตัวกำหนด ดังนี้

สีแดง หมายถึง ระดับความเสี่ยง สูงมาก

สีส้ม หมายถึง ระดับความเสี่ยง สูง

สีเหลือง หมายถึง ระดับความเสี่ยง ปานกลาง

สีเขียว หมายถึง ระดับความเสี่ยง น้อย

วิธีการประเมินระดับความเสี่ยงโดยใช้ตารางการประเมินระดับความเสี่ยงข้างต้นให้นำคะแนนของ โอกาสที่จะเกิดและคะแนนของผลกระทบที่วิเคราะห์ได้ของแต่ละความเสี่ยงมากำหนดลงในตารางการประเมิน ระดับความเสี่ยงโดยถ้าคะแนนของโอกาสและผลกระทบมาบรรจบกันที่สีใดก็แสดงว่าความเสี่ยงนั้นอยู่ในระดับ ความเสี่ยงตามความหมายของระดับความเสี่ยงที่ให้ไว้ข้างต้น

การจัดลำดับความเสี่ยงของหน่วยงาน

สีเขียว	ลำดับ	สีเหลือง	ลำดับ	สีส้ม	ลำดับ	สีแดง	ลำดับ
โอกาสxผลกระทบ		โอกาสxผลกระทบ		โอกาสxผลกระทบ		โอกาสxผลกระทบ	
1x1	1	3x2	6	2x5	10	4x5	20
2x1	2	3x2	6	5x2	10	5x4	20
1x2	2	2x4	8	3x4	12	5x5	25
1x3	3	4x2	8	4x3	12		
3x1	3	3x3	9	3x5	15		
2x2	4			5x3	15		
1x4	4			4x4	16		
4x1	4						
1x5	5						
5x1	5						

ระดับความเสี่ยง  
ที่ยอมรับได้

ชื่อหน่วยงาน .....(๑).....  
 การวิเคราะห์โอกาส ผลกระทบ และภาวะคอบสนของความเสี่ยง  
 ประจำปีงบประมาณ พ.ศ. ....(๒).....

(๓) รหัส ความเสี่ยง	(๔) โครงการ/กิจกรรม/ ภารกิจ อปท. ที่สำคัญ	(๕) วัตถุประสงค์	(๖) ผู้รับผิดชอบ	(๗) ความเสี่ยง	(๘) ประเภท ความเสี่ยง	(๙) คะแนน โอกาส	(๑๐) คะแนน ผลกระทบ	(๑๑) คะแนนระดับ ความเสี่ยง (๙) x (๑๐)	(๑๒) วิธีการ ตอบสนอง ความเสี่ยง

ลายมือชื่อ.....(๑๓).....  
 ตำแหน่ง .....(๑๔).....  
 วันที่.....เดือน.....(๑๕).....พ.ศ. ....

โดยให้คณะทำงานบริหารจัดการความเสี่ยง พิจารณาวิเคราะห์และระบุข้อมูลตาม  
**แบบ บส. ๒** ดังนี้

(๑) ชื่อหน่วยงาน โดยระบุชื่อหน่วยงานตามบริบทที่ดำเนินการในฐานะผู้ดำเนินการเอง  
 (สำนัก/กอง/ศูนย์) หรือผู้ดำเนินการหลัก (องค์การบริหารส่วนจังหวัดสระบุรี)

(๒) ปีงบประมาณในการบริหารจัดการความเสี่ยง โดยระบุปีงบประมาณตามข้อบัญญัติที่  
 ผ่านสภาและมีผลบังคับใช้แล้วตาม ข้อ ๒ การวิเคราะห์ความเสี่ยง

(๓) รหัสความเสี่ยงตามลำดับจำนวนความเสี่ยง โครงการ/กิจกรรม/ภารกิจ องค์การบริหาร  
 ส่วนจังหวัดสระบุรี โดยนำข้อมูลมาจาก แบบ บส. ๑ (๓)

(๔) โครงการ/กิจกรรม/ภารกิจ ขององค์การบริหารส่วนจังหวัดสระบุรี ที่สำคัญต่อการบรรลุ  
 วัตถุประสงค์ตามยุทธศาสตร์/ภารกิจขององค์การบริหารส่วนจังหวัดสระบุรี โดยนำข้อมูลมาจาก แบบ บส. ๑ (๕)

(๕) วัตถุประสงค์ตามโครงการ/กิจกรรม/ภารกิจ อปท. โดยนำข้อมูลมาจาก แบบ บส. ๑ (๗)

(๖) ผู้รับผิดชอบ (บุคคลหรือหน่วยงาน หรือบุคคลและหน่วยงาน)

(๗) ความเสี่ยงที่มีผลกระทบต่อการบรรลุวัตถุประสงค์โครงการ/กิจกรรม/ภารกิจ อปท.

(๘) ประเภทความเสี่ยง ประกอบด้วย ๒ ประเภท ดังนี้

๑. ความเสี่ยงด้านการปฏิบัติงานตามกฎหมาย ระเบียบ (Compliance Risk : C)  
 เป็นความเสี่ยงที่หน่วยงานไม่ปฏิบัติตาม กฎหมาย-ระเบียบ ข้อบังคับ หลักเกณฑ์ ประกาศ มติคณะรัฐมนตรี  
 รวมถึงกฎ/นโยบาย/คู่มือ/แนวทางการปฏิบัติงานของหน่วยงาน

๒. ความเสี่ยงด้านกลยุทธ์ (Strategic Risk : S) เป็นความเสี่ยงที่เกิดจากการกำหนด  
 แผนกลยุทธ์ที่ไม่เหมาะสม หรือความเสี่ยงเกิดจากการนำกลยุทธ์ ไปใช้ไม่ถูกต้อง

๓. ความเสี่ยงด้านการดำเนินงาน (Operational Risk : O) เป็นความเสี่ยงที่เกิดจากกระบวนการทำงานที่ไม่มีประสิทธิผลหรือไม่มีประสิทธิภาพ

๔. ความเสี่ยงด้านการเงิน (Financial Risk : F) เป็นความเสี่ยงอันเนื่องมาจากกระบวนการบริหารงบประมาณและการเงิน จนส่งผลต่อการบริหารงบประมาณและการเงินขององค์การบริหารส่วนจังหวัดสระบุรี

๕. ความเสี่ยงด้านเทคโนโลยีสารสนเทศ (Technology Risk : T) เป็นความเสี่ยงที่เกิดจากเทคโนโลยีสารสนเทศ

๖. ความเสี่ยงด้านความน่าเชื่อถือขององค์กร (Reputational : R) เป็นความเสี่ยงที่ส่งผลกระทบต่อชื่อเสียง ความเชื่อมั่น และความน่าเชื่อถือขององค์กร

(๙) ระบุคะแนนโอกาสที่จะเกิดความเป็นไปได้หรือความถี่ที่จะเกิดความเสี่ยงตามเกณฑ์ประเมินที่องค์การบริหารส่วนจังหวัดสระบุรี กำหนด (กำหนดเป็น ๕ ช่วงคะแนน สูงมาก สูง ปานกลาง น้อย น้อยมาก)

(๑๐) ระบุคะแนนผลกระทบต่อโครงการ/กิจกรรม/ภารกิจ องค์การบริหารส่วนจังหวัดสระบุรี ตามเกณฑ์ประเมินที่ องค์การบริหารส่วนจังหวัดสระบุรี กำหนด (โดยอาจกำหนดเป็น ๕ ช่วงคะแนน สูงมาก สูง ปานกลาง น้อย น้อยมาก)

(๑๑) คะแนนระดับความเสี่ยงที่ได้จากคะแนนการประเมินโอกาส (๙) คูณคะแนนผลกระทบต่อโครงการ/กิจกรรม/ภารกิจ อปท. (๑๐) และนำคะแนน มาจัดระดับความเสี่ยงตามที่ฝ่ายบริหารกำหนด (โดยอาจกำหนดผลช่วงคะแนนเป็น ๕ ช่วงคะแนน สูงมาก สูง ปานกลาง น้อย น้อยมาก)

(๑๒) วิธีการตอบสนองความเสี่ยงโดยการตัดสินใจเลือกวิธีการจัดการความเสี่ยงวิธีใดวิธีหนึ่งหรือหลายวิธี โดยคำนึงถึงต้นทุนกับประโยชน์ที่ได้รับ เพื่อจัดทำแผนบริหารจัดการความเสี่ยงการตอบสนองความเสี่ยง ประกอบด้วย

๑. ปฏิเสธความเสี่ยงโดยไม่ดำเนินงานในกิจกรรมที่มีความเสี่ยง ได้แก่ กิจกรรมที่มีความเสี่ยงสูง/หน่วยงานไม่สามารถยอมรับความเสี่ยงนั้นได้/ ไม่ดำเนินงานในกิจกรรมนั้น

๒. การลดโอกาสของความเสี่ยง เช่น ลดโอกาสของความเสี่ยงการทุจริตด้านการเงิน

๓. การลดผลกระทบของความเสี่ยง เช่น การทำประกัน/การใช้เครื่องมือป้องกัน

ความเสี่ยงทางการเงิน

๔. การโอนความเสี่ยง อาจเลือกใช้วิธีการถ่ายโอนความเสี่ยงที่ไม่สามารถดำเนินการเองได้/ ไม่สามารถบริหารจัดการความเสี่ยงได้ ได้แก่ การให้ภาคเอกชนดำเนินการ

๕. ยอมรับความเสี่ยงโดยไม่ดำเนินการจัดการความเสี่ยง เนื่องจากความเสี่ยงอยู่ในระดับที่ยอมรับได้

๖. ใช้มาตรการการเฝ้าระวัง โดยกำหนดข้อมูลที่ต้องมีการเก็บรวบรวม การวิเคราะห์ การแจ้งเตือน/การดำเนินการเมื่อเหตุการณ์เกิดขึ้น

๗. การทำแผนฉุกเฉิน เป็นการระบุขั้นตอนเมื่อเกิดเหตุการณ์ความเสี่ยงขึ้น โดยระบุบุคคลและวิธีการดำเนินการที่ชัดเจน

๘. การส่งเสริมหรือผลักดันเหตุการณ์ที่อาจจะเกิดขึ้น เมื่อเหตุการณ์ที่อาจจะเกิดขึ้นส่งผลกระทบต่อเชิงบวกกับองค์กร

(๑๓) ลายมือชื่อ โดยระบุชื่อและลงลายมือชื่อผู้บริหารหน่วยงานตามบริบทที่ดำเนินการในฐานะผู้ดำเนินการเอง (สำนัก/กอง/ศูนย์) หรือผู้ดำเนินการหลัก (องค์การบริหารส่วนจังหวัดสระบุรี)

(๑๔) ตำแหน่ง โดยระบุตำแหน่งของผู้บริหารตามข้อ (๑๓)

(๑๕) วันเดือนปีที่ลงนาม

**ขั้นตอนที่ ๓ การรายงานการจัดทำแผนบริหารจัดการความเสี่ยง**

การรายงานการจัดทำแผนบริหารจัดการความเสี่ยงเป็นกระบวนการบริหารจัดการความเสี่ยง เพื่อกำหนดวิธีตอบสนอง วิธีจัดการ และการติดตามผลการบริหารจัดการความเสี่ยง

การกำหนดแนวทางการตอบสนองความเสี่ยง มุ่งเน้นให้องค์กรสามารถบริหารจัดการความเสี่ยงให้อยู่ในระดับที่ยอมรับได้ โดยการกำหนดแนวทางการตอบสนองความเสี่ยงสามารถทำได้หลายวิธีและสามารถปรับเปลี่ยนให้เหมาะสมกับสถานการณ์ ขึ้นอยู่กับดุลยพินิจของผู้รับผิดชอบเพื่อลดระดับผลกระทบ ความเสี่ยง แบ่งได้ ๔ แนวทาง ดังนี้

๑. ยอมรับความเสี่ยง คือ ความเสี่ยงที่มีค่าโอกาสและผลกระทบอยู่ในระดับต่ำ ซึ่งหน่วยงานสามารถบริหารจัดการความเสี่ยงได้ จึงยอมรับความเสี่ยงโดยไม่ต้องดำเนินการจัดการความเสี่ยง

๒. ควบคุมความเสี่ยง (มีมาตรการติดตาม) คือ ความเสี่ยงที่มีโอกาสและผลกระทบอยู่ในระดับปานกลาง เป็นความเสี่ยงที่มีต้นทุนในการจัดการความเสี่ยงสูงกว่าประโยชน์ที่จะได้รับ จึงต้องควบคุมความเสี่ยงและหามาตรการติดตามอย่างใกล้ชิดเพื่อไม่ให้ความเสี่ยงย้ายไปอยู่ในระดับความเสี่ยงสูง

๓. ลดความเสี่ยง/ถ่ายโอนความเสี่ยง (มีแผนควบคุมความเสี่ยง) คือ ความเสี่ยงที่มีค่าโอกาสและผลกระทบอยู่ในระดับสูง และจะต้องกำหนดแผนในการควบคุมความเสี่ยง เพื่อลดหรือควบคุมความเสี่ยงให้ลดลงให้อยู่ในระดับที่ยอมรับได้ หรือยกภารกิจนั้นให้หน่วยงานอื่นบริหารจัดการแทน

๔. ปฏิเสธความเสี่ยง คือ ความเสี่ยงที่มีค่าโอกาสและผลกระทบอยู่ในระดับสูงมาก จนหน่วยงานไม่สามารถบริหารจัดการความเสี่ยงได้ หน่วยงานอาจพิจารณาไม่ดำเนินงานในกิจกรรมนั้น ๆ

แบบ บส. ๓

ชื่อหน่วยงาน .....(๑).....

รายงานการจัดทำแผนบริหารความเสี่ยง

ประจำปีงบประมาณ พ.ศ. ....(๒).....

(๓) รหัส ความเสี่ยง	(๔) โครงการ/กิจกรรม/ ภารกิจ อปท. ที่สำคัญ	(๕) ความเสี่ยง	(๖) วิธีการตอบสนอง ความเสี่ยง	(๗) ผู้รับผิดชอบ	(๘) วิธีการจัดการความเสี่ยง	(๙) ตัวชี้วัด	(๑๐) ระยะเวลา ดำเนินการ	(๑๑) วิธีการติดตาม และการรายงาน

ลายมือชื่อ.....(๑๒).....

ตำแหน่ง .....(๑๓).....

วันที่.....เดือน.....(๑๔).....พ.ศ. ....

โดยให้คณะทำงานบริหารจัดการความเสี่ยง พิจารณาวิเคราะห์และระบุข้อมูลตามแบบ บส. ๓ ดังนี้

- (๑) ชื่อหน่วยงาน โดยระบุชื่อหน่วยงานตามบริบทที่ดำเนินการในฐานะผู้ดำเนินการเอง (สำนัก/กอง/ศูนย์) หรือผู้ดำเนินการหลัก (องค์การบริหารส่วนจังหวัดสระบุรี)
- (๒) ปังบประมาณในการบริหารจัดการความเสี่ยง โดยระบุปังบประมาณตามข้อบัญญัติที่ผ่านสภา และมีผลบังคับใช้แล้วตาม ข้อ ๒ การวิเคราะห์ความเสี่ยง
- (๓) รหัสความเสี่ยงตามลำดับจำนวนความเสี่ยงของโครงการ/กิจกรรม/ภารกิจ องค์การบริหารส่วนจังหวัด โดยนำข้อมูลมาจาก แบบ บส. ๒ (๓)
- (๔) โครงการ/กิจกรรม/ภารกิจ ขององค์การบริหารส่วนจังหวัดสระบุรี ที่มีความเสี่ยงต่อการบรรลุวัตถุประสงค์ตามยุทธศาสตร์/ภารกิจ อปท. โดยนำข้อมูลมาจาก แบบ บส. ๒ (๔)
- (๕) ความเสี่ยงที่มีผลกระทบต่อภารกิจบรรลุวัตถุประสงค์ของโครงการ/กิจกรรม/ภารกิจ อปท. โดยนำข้อมูลมาจาก แบบ บส. ๒ (๗)
- (๖) วิธีการตอบสนองความเสี่ยง โดยนำข้อมูลมาจากแบบ บส. ๒ (๑๒)
- (๗) ผู้รับผิดชอบ โดยนำข้อมูลมาจากแบบ บส. ๒ (๖)
- (๘) วิธีการจัดการความเสี่ยง โดยระบุแนวทางการดำเนินงาน/ขั้นตอนการปฏิบัติงาน/วิธีการดำเนินงาน ตามกฎหมาย ระเบียบ ข้อบังคับ และหนังสือสั่งการที่กำหนด เพื่อให้ความเสี่ยงลดลงหรืออยู่ในระดับที่ยอมรับได้
- (๙) ตัวชี้วัดของโครงการ/กิจกรรม/ภารกิจ อปท. ที่มีความเสี่ยง โดยนำข้อมูลมาจาก แบบ บส. ๑ (๘)
- (๑๐) ระยะเวลาดำเนินการโดยระบุช่วงระยะเวลาในการดำเนินการจัดการความเสี่ยง
- (๑๑) วิธีการติดตาม และการรายงานให้ผู้บริหารทราบ เช่น การประชุม ฯลฯ
- (๑๒) ลายมือชื่อ โดยระบุชื่อและลงลายมือชื่อผู้บริหารหน่วยงานตามบริบทที่ดำเนินการในฐานะผู้ดำเนินการเอง (สำนัก/กอง/ศูนย์) หรือผู้ดำเนินการหลัก (องค์การบริหารส่วนจังหวัดสระบุรี)
- (๑๓) ตำแหน่ง โดยระบุตำแหน่งของผู้บริหารตามข้อ (๑๒)
- (๑๔) วันเดือนปีที่ลงนาม



ขั้นตอนที่ ๔ การรายงานการติดตามผลการบริหารจัดการความเสี่ยง

เมื่อทุกสำนัก/กอง/ศูนย์ ได้ดำเนินการตามแผนบริหารจัดการความเสี่ยงไประยะหนึ่งแล้ว จะต้องรายงานผลการดำเนินงานรอบ ๓, ๖ หรือ ๑๒ เดือน พร้อมทั้งนำมาวิเคราะห์และสรุปผล รวมถึงระบุปัญหาและอุปสรรคเพื่อนำไปแก้ไขปรับปรุงในปีงบประมาณถัดไป แล้วเสนอต่อคณะกรรมการบริหารจัดการความเสี่ยงขององค์การบริหารส่วนจังหวัดสระบุรี เพื่อพิจารณาให้ความเห็นชอบหรือข้อเสนอแนะและนำเสนอ นายกองค้การบริหารส่วนจังหวัดสระบุรีเพื่อโปรดทราบต่อไป

แบบ บส. ๔

ชื่อหน่วยงาน .....(๑).....

รายงานการติดตามผลการบริหารความเสี่ยง  
สำหรับปีงบประมาณ พ.ศ. ....(๒).....

- รอบ ๓ เดือน  
 รอบ ๖ เดือน  
 รอบ ๑๒ เดือน

(๓) รหัส ความเสี่ยง	(๔) โครงการ/กิจกรรม/ ภารกิจ อปท. ที่สำคัญ	(๕) วิธีการจัดการความเสี่ยง	(๖) ระยะเวลา ดำเนินการ	(๗) ผู้รับผิดชอบ	(๘) ผลลัพธ์การดำเนินการ จัดการความเสี่ยง	(๙) เอกสาร/หลักฐาน	(๑๐) ร้อยละ ความ คืบหน้า	(๑๑) ปัญหาอุปสรรค และแนวทาง แก้ไขปัญหา

ลายมือชื่อ.....(๑๒).....

ตำแหน่ง.....(๑๓).....

วันที่.....เดือน.....(๑๔).....พ.ศ. ....

โดยให้คณะทำงานบริหารจัดการความเสี่ยง พิจารณาวิเคราะห์และระบุข้อมูลตามแบบ บส. ๔ ดังนี้

(๑) ชื่อหน่วยงาน โดยระบุชื่อหน่วยงานตามบริบทที่ดำเนินการในฐานะผู้ดำเนินการเอง (สำนัก/กอง/ศูนย์) หรือผู้ดำเนินการหลัก (องค์การบริหารส่วนจังหวัดสระบุรี)

(๒) ปีงบประมาณในการบริหารจัดการความเสี่ยง โดยระบุปีงบประมาณตามข้อบัญญัติที่ผ่านสภา และมีผลบังคับใช้แล้วตาม ข้อ ๒ การวิเคราะห์ความเสี่ยง

(๓) รหัสความเสี่ยงตามลำดับจำนวนความเสี่ยงของโครงการ/กิจกรรม/ภารกิจ ขององค์การบริหารส่วนจังหวัดสระบุรี โดยนำข้อมูลมาจาก แบบ บส. ๓ (๓)

(๔) โครงการ/กิจกรรม/ภารกิจ ขององค์การบริหารส่วนจังหวัดสระบุรี ที่มีความเสี่ยงต่อการบรรลุวัตถุประสงค์ตามยุทธศาสตร์/ภารกิจ ขององค์การบริหารส่วนจังหวัดสระบุรี โดยนำข้อมูลมาจาก แบบ บส. ๓ (๔)

(๕) วิธีการจัดการความเสี่ยงโดยระบุแนวทางการดำเนินงาน/ขั้นตอนการปฏิบัติงาน/วิธีการดำเนินงาน ตามกฎหมายระเบียบ ข้อบังคับ และหนังสือสั่งการที่กำหนดเพื่อให้ความเสี่ยงลดลงหรืออยู่ในระดับที่ยอมรับได้ โดยนำข้อมูลมาจาก แบบ บส. ๓ (๘)

(๖) ระยะเวลาดำเนินการ โดยนำข้อมูลมาจาก แบบ บส. ๓ (๑๐)

(๗) ผู้รับผิดชอบ โดยนำข้อมูลมาจาก แบบ บส. ๓ (๗)

(๘) ผลลัพธ์การดำเนินการจัดการความเสี่ยงโดยระบุ ผลการดำเนินงาน/ขั้นตอนการปฏิบัติงาน/วิธีการดำเนินงาน ได้ดำเนินการหรือไม่อย่างไร (ระบุแต่ละขั้นตอน/ระบุเป็นภาพรวม)

(๙) เอกสาร/หลักฐานอ้างอิงประกอบผลการดำเนินการจัดการความเสี่ยง (ระบุแต่ละขั้นตอน/ระบุเป็นภาพรวม)

(๑๐) ร้อยละความคืบหน้าของการดำเนินการจัดการความเสี่ยง (ระบุแต่ละขั้นตอน/ระบุเป็นภาพรวม)

(๑๑) ปัญหา อุปสรรค และแนวทางแก้ไขปัญหาในการดำเนินการจัดการความเสี่ยง (ถ้ามี)

(๑๒) ลายมือชื่อ โดยระบุชื่อและลงลายมือชื่อผู้บริหารหน่วยงานตามบริบทที่ดำเนินการในฐานะ ผู้ดำเนินการเอง (สำนัก/กอง/ศูนย์) หรือผู้ดำเนินการหลัก (องค์การบริหารส่วนจังหวัดสระบุรี)

(๑๓) ตำแหน่ง โดยระบุตำแหน่งของผู้บริหารตามข้อ (๑๒)

(๑๔) วันเดือนปีที่ลงนาม

ขั้นตอนที่ ๕ การรายงานผลการดำเนินการและทบทวนแผนการบริหารจัดการความเสี่ยง  
เป็นกระบวนการขั้นตอนสุดท้ายเพื่อติดตามและทบทวน และกำหนดแนวทางบริหารจัดการ

ในอนาคตต่อไป

แบบ บส. ๕

ชื่อหน่วยงาน .....(๑).....  
รายงานผลการดำเนินการและทบทวนแผนการบริหารจัดการความเสี่ยง  
สำหรับปีงบประมาณ พ.ศ. ....(๒).....

(๓) รหัส ความเสี่ยง	(๔) โครงการ/ กิจกรรม/ ภารกิจ อปท. ที่สำคัญ	(๕) ความเสี่ยง	(๖) คะแนนระดับ ความเสี่ยง ก่อนการดำเนินการ จัดการความเสี่ยง			(๗) วิธีการ จัดการความเสี่ยง	(๘) ผลดำเนินการ จากการจัดการ ความเสี่ยง	(๙) คะแนนระดับ ความเสี่ยง ภายหลังการดำเนินการ จัดการความเสี่ยง			(๑๐) การเปลี่ยนแปลง ระดับความเสี่ยง	(๑๑) ความเสี่ยง คงเหลือ/ เกิดขึ้นใหม่	(๑๒) สรุป ความเสี่ยง		(๑๓) แนวทาง/ มาตรการจัดการ ความเสี่ยง/ วิธีการ ดำเนินการ สำหรับปีถัดไป
			โอกาส (๑)	ผล กระทบ (๒)	คะแนน ระดับ ความเสี่ยง (๓) = (๑) x (๒)			โอกาส (๑)	ผล กระทบ (๒)	คะแนน ระดับ ความเสี่ยง (๓) = (๑) x (๒)			ควบคุม ได้	ควบคุม ไม่ได้	

ลายมือชื่อ.....(๑๔).....  
ตำแหน่ง .....(๑๕).....  
วันที่.....เดือน.....(๑๖).....พ.ศ. ....

- โดยให้คณะทำงานบริหารจัดการความเสี่ยง พิจารณาวิเคราะห์และระบุข้อมูลตามแบบ บส. ๕ ดังนี้
- (๑) ชื่อหน่วยงาน โดยระบุชื่อหน่วยงานตามบริษัทที่ดำเนินการในฐานะผู้ดำเนินการเอง (สำนัก/กอง/ศูนย์) หรือผู้ดำเนินการหลัก (องค์การบริหารส่วนจังหวัดสระบุรี)
  - (๒) ปีงบประมาณในการบริหารจัดการความเสี่ยง โดยระบุปีงบประมาณตามข้อบัญญัติที่ผ่านสภา และมีผลบังคับใช้แล้วตาม ข้อ ๒
  - (๓) รหัสความเสี่ยงตามลำดับจำนวนความเสี่ยงของโครงการ/กิจกรรม/ภารกิจ ขององค์การบริหารส่วนจังหวัดสระบุรี โดยนำข้อมูลมาจาก แบบ บส. ๔ (๓)
  - (๔) โครงการ/กิจกรรม/ภารกิจ ขององค์การบริหารส่วนจังหวัดสระบุรี ที่มีความเสี่ยงต่อการบรรลุวัตถุประสงค์ตามยุทธศาสตร์/ภารกิจ อปท. โดยนำข้อมูลมาจาก แบบ บส. ๔ (๔)
  - (๕) ความเสี่ยงที่มีผลกระทบต่อบรรลุวัตถุประสงค์โครงการ/กิจกรรม/ภารกิจ อปท. โดยนำข้อมูลมาจาก แบบ บส. ๓ (๕)
  - (๖) คะแนนระดับความเสี่ยง ก่อนการดำเนินการจัดการความเสี่ยง โอกาสที่จะเกิดความเสี่ยง (๑) ผลกระทบต่อโครงการ/กิจกรรม/ภารกิจ อปท. (๒) และคะแนนระดับความเสี่ยงที่ได้จากการประเมินก่อนดำเนินการจัดการความเสี่ยง โดยนำข้อมูลมาจาก แบบ บส. ๒ (๙) (๑๐) (๑๑)

# ภาคผนวก ๑

ผังการดำเนินงานการบริหารจัดการความเสี่ยง  
ขององค์การบริหารส่วนจังหวัดสระบุรี

---

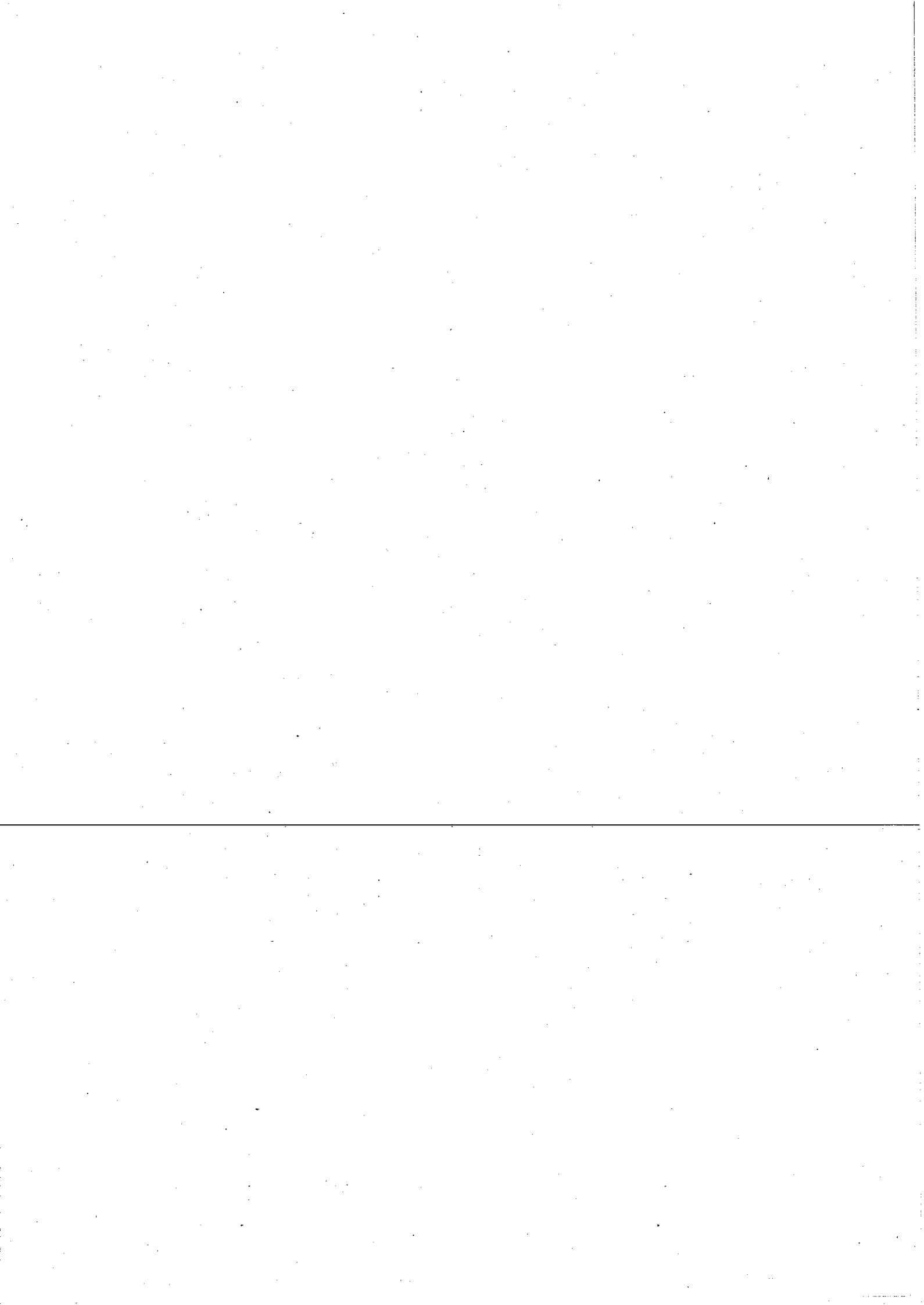

ผังการดำเนินงานการบริหารจัดการความเสี่ยง  
ขององค์การบริหารส่วนจังหวัดสระบุรี

ลำดับ ขั้นตอน	ขั้นตอนการดำเนินงาน	รายละเอียดกิจกรรม	ผู้รับผิดชอบ	เอกสาร ประกอบ
๑	การกำหนดเป้าหมายการบริหารความเสี่ยง			
	<div style="border: 1px solid black; padding: 5px; width: fit-content; margin: 0 auto;">แต่งตั้งคณะกรรมการ</div>	<ul style="list-style-type: none"> <li>- แต่งตั้งคณะกรรมการบริหารจัดการความเสี่ยงระดับองค์กร</li> <li>- แต่งตั้งคณะกรรมการบริหารจัดการความเสี่ยงระดับสำนัก/กอง</li> </ul>	กองยุทธศาสตร์ และงบประมาณ เป็นเลขานุการ	คำสั่งแต่งตั้งฯ
	↓			
	<div style="border: 1px solid black; padding: 5px; width: fit-content; margin: 0 auto;">จัดทำประกาศ นโยบาย</div>	<ul style="list-style-type: none"> <li>- จัดทำประกาศนโยบายการบริหารจัดการความเสี่ยงขององค์การบริหารส่วนจังหวัดสระบุรี</li> </ul>	กองยุทธศาสตร์ และงบประมาณ	บันทึกเสนอ ผู้บริหาร
	↓			
	<div style="border: 1px solid black; padding: 5px; width: fit-content; margin: 0 auto;">เสนอผู้บริหาร</div>	เสนอผู้บริหารลงนาม	ผู้บริหาร	ประกาศ นโยบายการ บริหารจัดการ ความเสี่ยง
	↓			
	<div style="border: 1px solid black; padding: 5px; width: fit-content; margin: 0 auto;">จัดทำหลักเกณฑ์ การพิจารณาฯ</div>	คณะกรรมการบริหารจัดการความเสี่ยง ระดับส่วนราชการ จัดทำหลักเกณฑ์การพิจารณา คัดเลือกโครงการเพื่อนำมาพิจารณาบริหารจัดการความเสี่ยง	คณะกรรมการบริหาร จัดการความเสี่ยง ระดับส่วนราชการ	คู่มือการบริหาร จัดการความ เสี่ยง
	↓			
	<div style="border: 1px solid black; padding: 5px; width: fit-content; margin: 0 auto;">แจ้งบันทึก หน่วยงานคัดเลือก โครงการฯ</div>	แจ้งให้ทุกหน่วยงาน คัดเลือกโครงการเพื่อมาดำเนินการบริหารจัดการความเสี่ยงโดยระบุวัตถุประสงค์และค่าเป้าหมายของโครงการจัดทำข้อมูลประเด็นความเสี่ยง และเกณฑ์ระดับโอกาสและผลกระทบ	ทุกสำนัก/กอง และ เจ้าของโครงการ	แบบ บส.๑

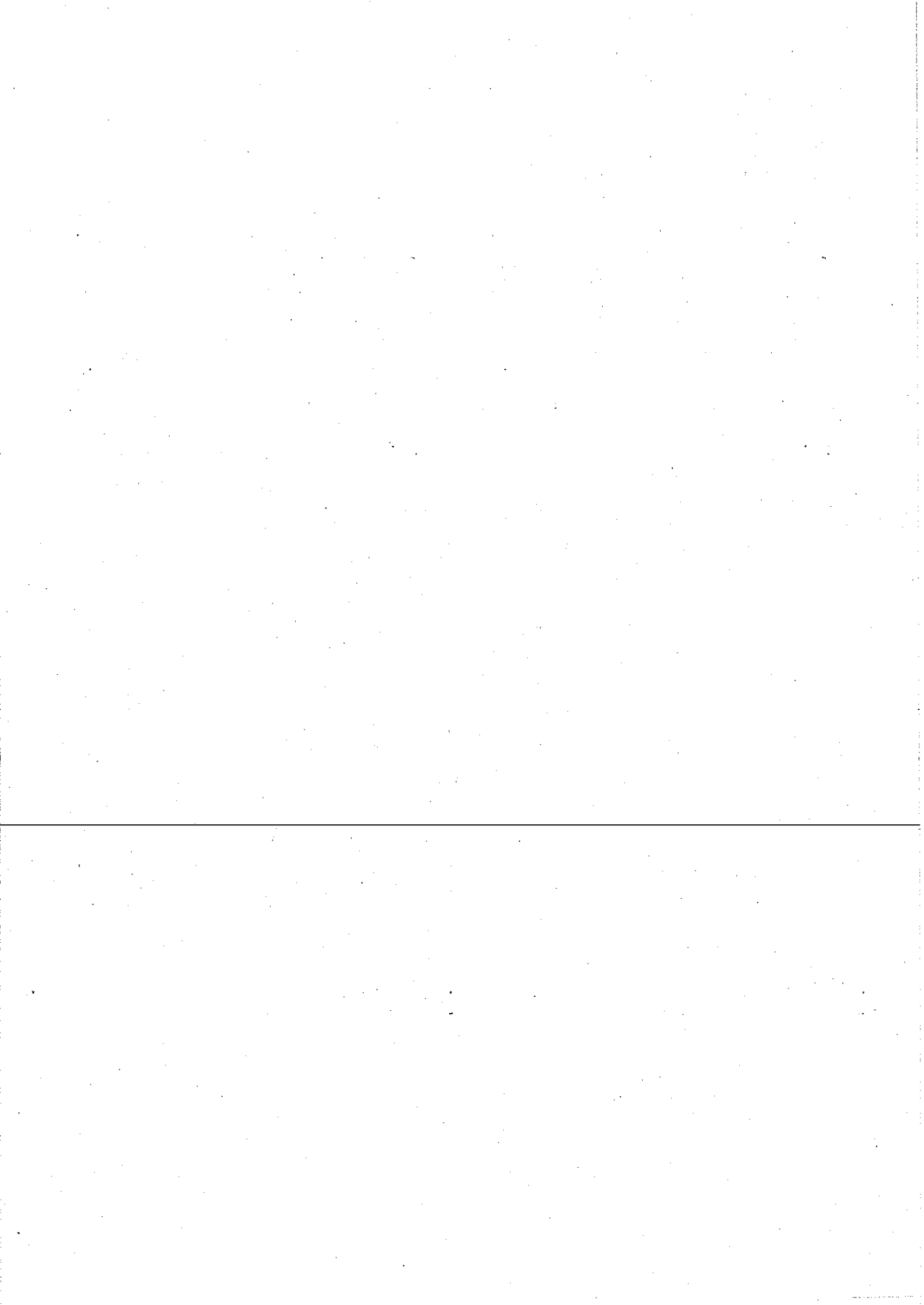

ลำดับ ขั้นตอน	ขั้นตอนการ ดำเนินงาน	รายละเอียดกิจกรรม	ผู้รับผิดชอบ	เอกสารประกอบ
๒	<b>การระบุความเสี่ยงต่างๆ</b>			
	พิจารณา ระบุวัตถุประสงค์ ค่าเป้าหมาย และ ระบุความเสี่ยง	เจ้าของโครงการ/หน่วยงาน ที่ได้รับการคัดเลือกพิจารณา ระบุวัตถุประสงค์และระบุความเสี่ยง ของโครงการ	ทุกสำนัก/กอง และ เจ้าของโครงการ	แบบ บส.๒
๓	<b>การประเมินความเสี่ยง (Risk Assessment)</b>			
	ประเมินความเสี่ยง	เจ้าของโครงการ/หน่วยงาน ที่ได้รับการ คัดเลือกประเมิน ระดับความเสี่ยง โดยพิจารณาตามหลักเกณฑ์การให้คะแนน ระดับของโอกาสที่จะเกิดความเสียหาย และระดับความรุนแรงของผลกระทบ	ทุกสำนัก/กอง และ เจ้าของโครงการ	แบบ บส.๒
๔	<b>การกำหนดกลยุทธ์ที่ใช้ในการจัดการกับแต่ละความเสี่ยง (Risk Response)</b>			
	กำหนดกลยุทธ์	กำหนดกลยุทธ์สำหรับการจัดการความเสี่ยง ในแต่ละโครงการ/กิจกรรม	ทุกสำนัก/กอง และ เจ้าของโครงการ	แบบ บส.๒
๕	<b>กิจกรรมบริหารความเสี่ยง (Control Activities)</b>			
	จัดทำแผนบริหาร จัดการความเสี่ยง	จัดทำแผนกิจกรรมการบริหารความเสี่ยง ของโครงการ/กิจกรรม	ทุกสำนัก/กอง และ เจ้าของโครงการ	แบบ บส.๓
	แจ้งเจ้าของ โครงการ/ หน่วยงาน	เจ้าของโครงการ/หน่วยงานเสนอเอกสารตาม ขั้นตอนที่ ๒,๓ และ ๔ เพื่อให้คณะทำงาน บริหารความเสี่ยงขององค์การบริหารส่วน จังหวัดสระบุรี พิจารณาตรวจสอบแผนของ โครงการฯ และดำเนินการตามแผนฯ	ทุกสำนัก/กอง และ เจ้าของโครงการ	แผนบริหารจัดการ ความเสี่ยง ปี.....
	เสนอคณะทำงาน	ประธานคณะทำงานบริหารจัดการความเสี่ยง ขององค์การบริหารส่วนจังหวัดสระบุรี แจ้งให้ เจ้าของโครงการดำเนินการตามแผน และรายงานผลการดำเนินงาน	คณะทำงาน บริหารจัดการ ความเสี่ยงของ สำนัก/กอง และ เจ้าของโครงการ	บันทึกแจ้งทุก สำนัก/กอง และ เจ้าของโครงการ



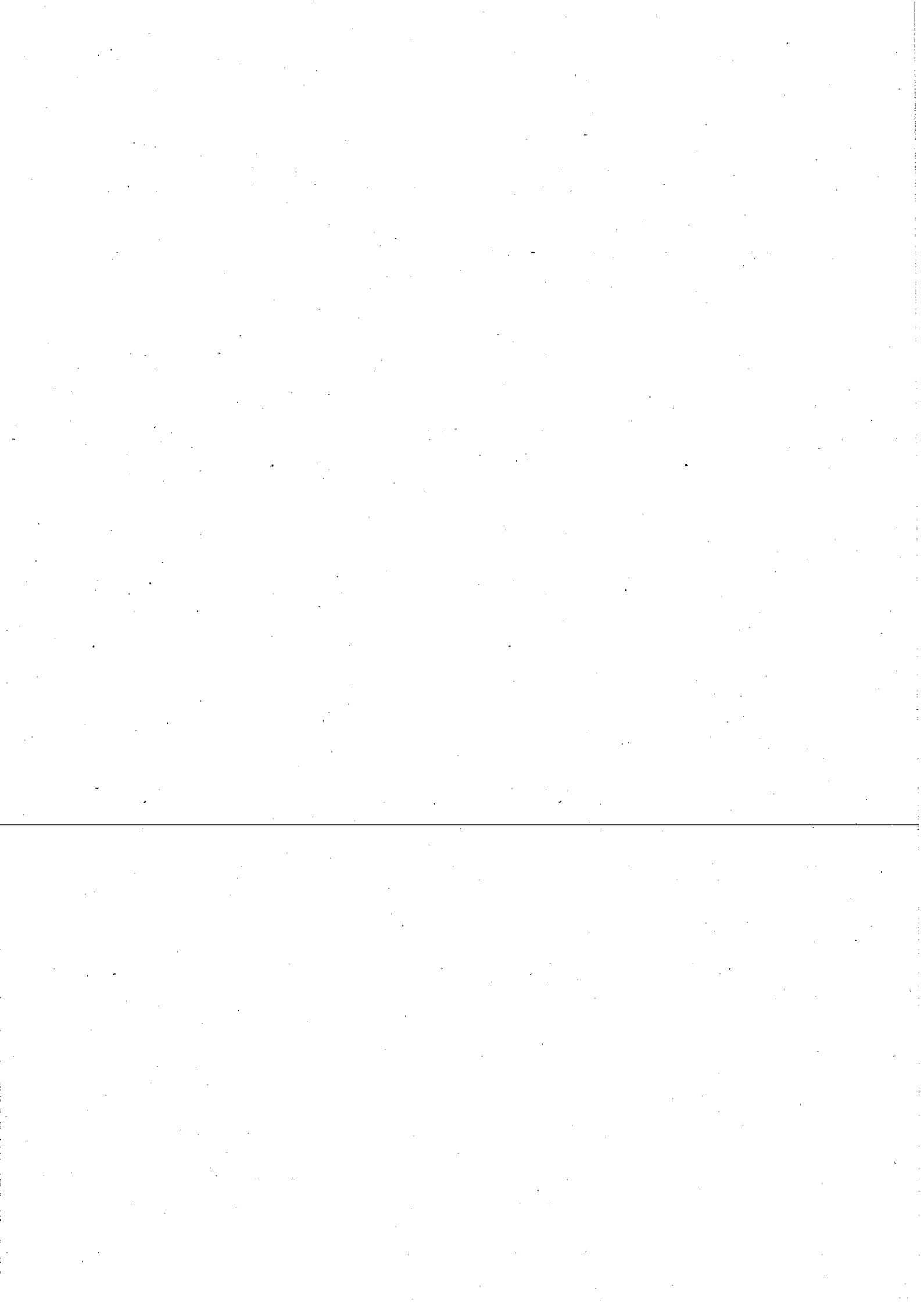

ลำดับ ขั้นตอน	ขั้นตอนการ ดำเนินงาน	รายละเอียดกิจกรรม	ผู้รับผิดชอบ	เอกสารประกอบ
๖	ข้อมูลและการสื่อสารด้านการบริหารความเสี่ยง (Information and Communication)			
	จัดเผยแพร่ข้อมูล ในช่องทางต่างๆ	คณะกรรมการบริหารจัดการความเสี่ยงเผยแพร่ ข้อมูลด้านการบริหารความเสี่ยง	คณะกรรมการ บริหารจัดการ ความเสี่ยงฯ	ข้อมูลและการ สื่อสารด้านบริหาร จัดการความเสี่ยง
๗	การติดตามและเฝ้าระวังความเสี่ยงต่างๆ (Monitoring)			
	รายงานผลการ ดำเนินงาน	เจ้าของโครงการรายงานผลการดำเนินงานมายัง คณะกรรมการบริหารจัดการความเสี่ยงของ องค์การบริหารส่วนจังหวัดสระบุรี	เจ้าของโครงการ/ หน่วยงาน	แบบ บส.๔ แบบ บส.๕ รายงานผล การดำเนินงาน ตามแผนบริหาร จัดการความเสี่ยง ในรอบ ๖ เดือน และ ๑๒ เดือน
	เสนอคณะกรรมการ	เสนอคณะกรรมการบริหารจัดการความเสี่ยงของ องค์การบริหารส่วนจังหวัดสระบุรี ติดตาม ตรวจสอบผลการดำเนินงานโครงการฯ	คณะกรรมการ บริหารจัดการ ความเสี่ยงของ สำนัก/กอง และ เจ้าของโครงการ	บันทึกแจ้งเจ้าของ หน่วยงาน
	รายงานผลต่อ ผู้บริหาร	รายงานผลการดำเนินงานตามแผนบริหาร จัดการความเสี่ยงและข้อเสนอแนะ	คณะกรรมการ บริหารจัดการ ความเสี่ยงของ องค์การบริหาร ส่วนจังหวัด สระบุรี	บันทึกสรุปผลการ ดำเนินงานตาม แผนบริหาร จัดการความเสี่ยง รอบ ๖ เดือน และ ๑๒ เดือน ปี.....



# ภาคผนวก ๒

หนังสือกระทรวงการคลัง ที่ กค ๐๔๐๙.๔/ว ๒๓ ลงวันที่ ๑๙ มีนาคม ๒๕๖๒  
เรื่อง หลักเกณฑ์กระทรวงการคลังว่าด้วยมาตรฐานและหลักเกณฑ์ปฏิบัติการบริหารจัดการความเสี่ยง  
สำหรับหน่วยงานของรัฐ พ.ศ. ๒๕๖๒

---

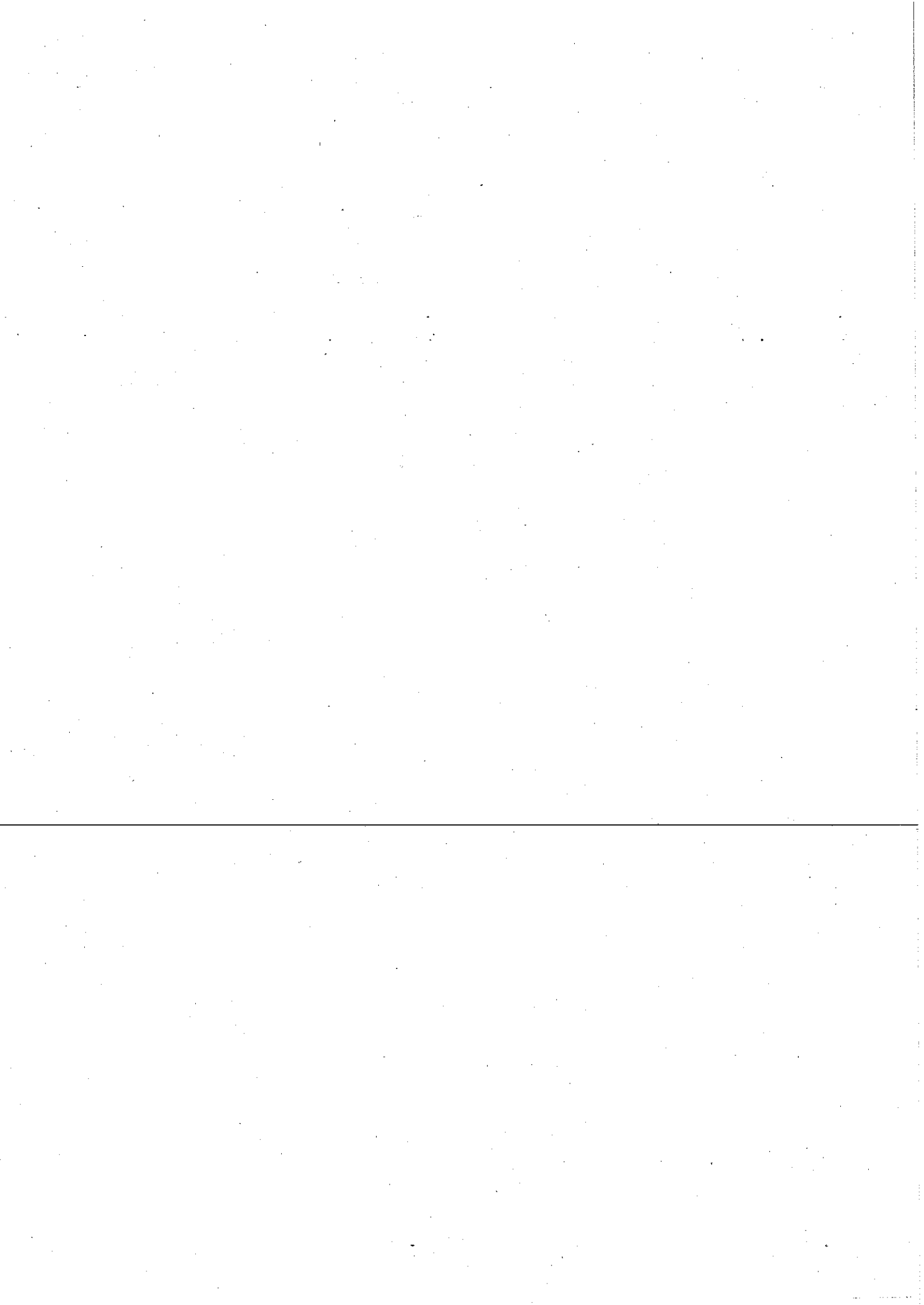



ที่ กค ๐๔๐๙.๔/๑๒๓

กระทรวงการคลัง

ถนนพระรามที่ ๖ กทม. ๑๐๕๐๐

๑๗ มีนาคม ๒๕๖๒

เรื่อง หลักเกณฑ์กระทรวงการคลังว่าด้วยมาตรฐานและหลักเกณฑ์ปฏิบัติการบริหารจัดการความเสี่ยง  
สำหรับหน่วยงานของรัฐ พ.ศ. ๒๕๖๒

เรียน ปลัดกระทรวง อธิบดี อธิการบดี เลขาธิการ ผู้อำนวยการ ผู้บัญชาการ ผู้ว่าราชการจังหวัด ผู้ว่าราชการ  
กรุงเทพมหานคร ผู้ว่าการ หัวหน้ารัฐวิสาหกิจ ผู้บริหารท้องถิ่น และหัวหน้าหน่วยงานอื่นของรัฐ  
ตามพระราชบัญญัติวินัยการเงินการคลังของรัฐ พ.ศ. ๒๕๖๑

สิ่งที่ส่งมาด้วย หลักเกณฑ์กระทรวงการคลังว่าด้วยมาตรฐานและหลักเกณฑ์ปฏิบัติการบริหารจัดการความเสี่ยง  
สำหรับหน่วยงานของรัฐ พ.ศ. ๒๕๖๒

ด้วยพระราชบัญญัติวินัยการเงินการคลังของรัฐ พ.ศ. ๒๕๖๑ มาตรา ๗๙ บัญญัติให้หน่วยงาน  
ของรัฐจัดให้มีการตรวจสอบภายใน การควบคุมภายในและการบริหารจัดการความเสี่ยง โดยให้ถือปฏิบัติ  
ตามมาตรฐานและหลักเกณฑ์ที่กระทรวงการคลังกำหนด

กระทรวงการคลังขอเรียนว่า เพื่อให้หน่วยงานของรัฐจัดให้มีการบริหารจัดการความเสี่ยง  
เป็นไปตามบทบัญญัติแห่งพระราชบัญญัติวินัยการเงินการคลังของรัฐ พ.ศ. ๒๕๖๑ จึงกำหนดหลักเกณฑ์  
กระทรวงการคลังว่าด้วยมาตรฐานและหลักเกณฑ์ปฏิบัติการบริหารจัดการความเสี่ยงสำหรับหน่วยงานของรัฐ  
พ.ศ. ๒๕๖๒ ให้หน่วยงานของรัฐถือปฏิบัติ รายละเอียดตามสิ่งที่ส่งมาด้วย

จึงเรียนมาเพื่อโปรดทราบ และแจ้งให้หน่วยงานในสังกัดและเจ้าหน้าที่ที่เกี่ยวข้องถือปฏิบัติต่อไป

ขอแสดงความนับถือ

(นายณรินทร์ กัลยาณมิตร)

รองปลัดกระทรวงการคลัง

หัวหน้ากลุ่มภารกิจด้านรองจ่ายและหนี้สิน

กรมบัญชีกลาง

กองตรวจสอบภาครัฐ

โทรศัพท์ ๐ ๒๑๒๗ ๗๒๘๗

โทรสาร ๐ ๒๑๒๗ ๗๑๒๗

หลักเกณฑ์กระทรวงการคลัง  
ว่าด้วยมาตรฐานและหลักเกณฑ์ปฏิบัติการบริหารจัดการความเสี่ยงสำหรับหน่วยงานของรัฐ  
พ.ศ. ๒๕๖๒

โดยที่สมควรให้หน่วยงานของรัฐจัดให้มีการบริหารจัดการความเสี่ยง เพื่อให้การดำเนินงานบรรลุ  
วัตถุประสงค์ตามยุทธศาสตร์ที่หน่วยงานของรัฐกำหนด

อาศัยอำนาจตามความในมาตรา ๗๙ แห่งพระราชบัญญัติวินัยการเงินการคลังของรัฐ พ.ศ. ๒๕๖๑  
จึงได้กำหนดหลักเกณฑ์ไว้ ดังต่อไปนี้

ข้อ ๑ หลักเกณฑ์นี้เรียกว่า “หลักเกณฑ์กระทรวงการคลังว่าด้วยมาตรฐานและหลักเกณฑ์  
ปฏิบัติการบริหารจัดการความเสี่ยงสำหรับหน่วยงานของรัฐ พ.ศ. ๒๕๖๒”

ข้อ ๒ หลักเกณฑ์นี้ให้ใช้บังคับในรอบระยะเวลาบัญชีของหน่วยงานของรัฐถัดจากปีที่  
กระทรวงการคลังประกาศเป็นต้นไป

ข้อ ๓ ให้หน่วยงานของรัฐตามพระราชบัญญัติวินัยการเงินการคลังของรัฐ พ.ศ. ๒๕๖๑ ถือปฏิบัติ  
ตามมาตรฐานและหลักเกณฑ์ปฏิบัติการบริหารจัดการความเสี่ยงสำหรับหน่วยงานของรัฐที่แนบท้ายหลักเกณฑ์  
ฉบับนี้

ข้อ ๔ กรณีหน่วยงานของรัฐ มีเจตนาหรือปล่อยปละละเลยในการปฏิบัติตามมาตรฐาน  
และหลักเกณฑ์ปฏิบัติการบริหารจัดการความเสี่ยงสำหรับหน่วยงานของรัฐที่กระทรวงการคลังกำหนด โดยไม่มีเหตุ  
อันควร ให้กระทรวงการคลังพิจารณาความเหมาะสมในการเสนอความเห็นเกี่ยวกับพฤติกรรมของหน่วยงานของรัฐ  
ดังกล่าว ให้ผู้ที่เกี่ยวข้องดำเนินการตามอำนาจและหน้าที่ต่อไป

ประกาศ ณ วันที่ ๑๗ มีนาคม พ.ศ. ๒๕๖๒



(นายอภิศักดิ์ ตันติวรวงศ์)

รัฐมนตรีว่าการกระทรวงการคลัง



# มาตรฐานการบริหารจัดการความเสี่ยง สำหรับหน่วยงานของรัฐ

กรมบัญชีกลาง  
กระทรวงการคลัง

มีนาคม ๒๕๖๒





## บทนำ

ด้วยพระราชบัญญัติวินัยการเงินการคลังของรัฐ พ.ศ. ๒๕๖๑ หมวด ๔ การบัญชี การรายงาน และการตรวจสอบ มาตรา ๗๙ บัญญัติให้หน่วยงานของรัฐจัดให้มีการตรวจสอบภายใน การควบคุมภายใน และการบริหารจัดการความเสี่ยง โดยให้ถือปฏิบัติตามมาตรฐานและหลักเกณฑ์ที่กระทรวงการคลังกำหนด ซึ่งการบริหารจัดการความเสี่ยงเป็นกระบวนการที่ใช้ในการบริหารจัดการเหตุการณ์ที่อาจเกิดขึ้นและส่งผลกระทบต่อหน่วยงานของรัฐ เพื่อให้หน่วยงานของรัฐสามารถดำเนินการให้บรรลุวัตถุประสงค์ รวมถึงเพิ่มศักยภาพ และขีดความสามารถให้หน่วยงานของรัฐ

เพื่อให้เป็นไปตามนัยพระราชบัญญัติวินัยการเงินการคลังของรัฐ พ.ศ. ๒๕๖๑ ดังกล่าวข้างต้น จึงได้จัดทำมาตรฐานการบริหารจัดการความเสี่ยงสำหรับหน่วยงานของรัฐฉบับนี้ขึ้น โดยประยุกต์ตามแนวทางการบริหารจัดการความเสี่ยงของสากล และมีการปรับให้เหมาะสมกับบริบทของระบบการบริหารราชการแผ่นดิน เพื่อให้หน่วยงานของรัฐใช้เป็นกรอบหรือแนวทางพื้นฐานในการกำหนดนโยบายการจัดทำแผนการบริหารจัดการ ความเสี่ยงและการติดตามประเมินผล รวมทั้งการรายงานผลเกี่ยวกับการบริหารจัดการความเสี่ยง อันจะทำให้เกิดความเชื่อมั่นอย่างสมเหตุสมผลต่อผู้ที่เกี่ยวข้องทุกฝ่าย และการบริหารงานของหน่วยงานของรัฐสามารถบรรลุตามวัตถุประสงค์ที่กำหนดไว้อย่างมีประสิทธิภาพ





## มาตรฐานการบริหารจัดการความเสี่ยงสำหรับหน่วยงานของรัฐ

มาตรฐานการบริหารจัดการความเสี่ยงสำหรับหน่วยงานของรัฐที่กำหนดต่อไปนี้ได้จัดทำขึ้นตามแนวทางการบริหารจัดการความเสี่ยงของสากลมากำหนดให้เหมาะสมกับบริบทของหน่วยงานของรัฐในประเทศไทย โดยถือเป็นมาตรฐานเบื้องต้นของการบริหารจัดการความเสี่ยงสำหรับหน่วยงานของรัฐ

### ๑. คำนิยาม

“หน่วยงานของรัฐ” หมายความว่า

(๑) ส่วนราชการ

(๒) รัฐวิสาหกิจ

(๓) หน่วยงานของรัฐสภา ศาลยุติธรรม ศาลปกครอง ศาลรัฐธรรมนูญ องค์การอิสระตามรัฐธรรมนูญ และองค์กรอัยการ

(๔) องค์การมหาชน

(๕) ทูมทุนเวียนที่มีฐานะเป็นนิติบุคคล

(๖) องค์กรปกครองส่วนท้องถิ่น

(๗) หน่วยงานอื่นของรัฐตามที่กฎหมายกำหนด

“ฝ่ายบริหาร” หมายความว่า ผู้บริหารทุกระดับของหน่วยงานของรัฐ

“การบริหารจัดการความเสี่ยง” หมายความว่า กระบวนการบริหารจัดการเหตุการณ์ที่อาจเกิดขึ้นและส่งผลกระทบต่อหน่วยงานของรัฐ เพื่อให้หน่วยงานของรัฐสามารถดำเนินงานให้บรรลุวัตถุประสงค์ของหน่วยงาน รวมถึงเพื่อเพิ่มศักยภาพและขีดความสามารถให้หน่วยงานของรัฐ

### ๒. มาตรฐาน

๒.๑ หน่วยงานของรัฐต้องจัดให้มีการบริหารจัดการความเสี่ยง เพื่อให้ความเชื่อมั่นอย่างสมเหตุสมผลแก่ผู้มีส่วนได้เสียของหน่วยงานว่าหน่วยงานได้ดำเนินการบริหารจัดการความเสี่ยงอย่างเหมาะสม

๒.๒ ฝ่ายบริหารของหน่วยงานของรัฐต้องจัดให้มีสภาพแวดล้อมที่เหมาะสมต่อการบริหารจัดการความเสี่ยงภายในองค์กร อย่างน้อยประกอบด้วย การมอบหมายผู้รับผิดชอบเรื่องการบริหารจัดการความเสี่ยง การกำหนดวัฒนธรรมของหน่วยงานของรัฐที่ส่งเสริมการบริหารจัดการความเสี่ยง รวมถึงการบริหารทรัพยากรบุคคล

๒.๓ หน่วยงานของรัฐต้องมีการกำหนดวัตถุประสงค์เพื่อใช้ในการบริหารจัดการความเสี่ยงที่เหมาะสม รวมถึงมีการสื่อสารการบริหารจัดการความเสี่ยงของวัตถุประสงค์ด้านต่างๆ ต่อบุคลากรที่เกี่ยวข้อง

๒.๔ การบริหารจัดการความเสี่ยงต้องดำเนินการในทุกระดับของหน่วยงานของรัฐ

๒.๕ การบริหารจัดการความเสี่ยง อย่างน้อยต้องประกอบด้วย การระบุความเสี่ยง การประเมินความเสี่ยง และการตอบสนองความเสี่ยง

๒.๖ หน่วยงานของรัฐต้องจัดทำแผนบริหารจัดการความเสี่ยงอย่างน้อยปีละครั้งและต้องมีการสื่อสารแผนบริหารจัดการความเสี่ยงกับผู้ที่เกี่ยวข้องทุกฝ่าย





๒.๗ หน่วยงานของรัฐต้องมีการติดตามประเมินผลการบริหารจัดการความเสี่ยงและทบทวนแผนการบริหารจัดการความเสี่ยงอย่างสม่ำเสมอ

๒.๘ หน่วยงานของรัฐต้องมีการรายงานการบริหารจัดการความเสี่ยงของหน่วยงานต่อผู้ที่เกี่ยวข้อง

๒.๙ หน่วยงานของรัฐสามารถพิจารณานำเครื่องมือการบริหารความเสี่ยงที่เหมาะสมมาประยุกต์ใช้กับหน่วยงาน เพื่อให้การบริหารจัดการความเสี่ยงของหน่วยงานเกิดประสิทธิภาพสูงสุด





กรมบัญชีกลาง กระทรวงการคลัง

ถนนพระรามที่ ๖ เขตพญาไท กรุงเทพฯ ๑๐๕๐๐

---

โทรศัพท์ ๐ ๒๑๒๗ ๗๐๐๐ ต่อ ๖๕๐๙, ๕๖๐๖

โทรสาร ๐ ๒๑๒๗ ๗๑๒๗

e - mail address: [iastd@cgd.go.th](mailto:iastd@cgd.go.th)

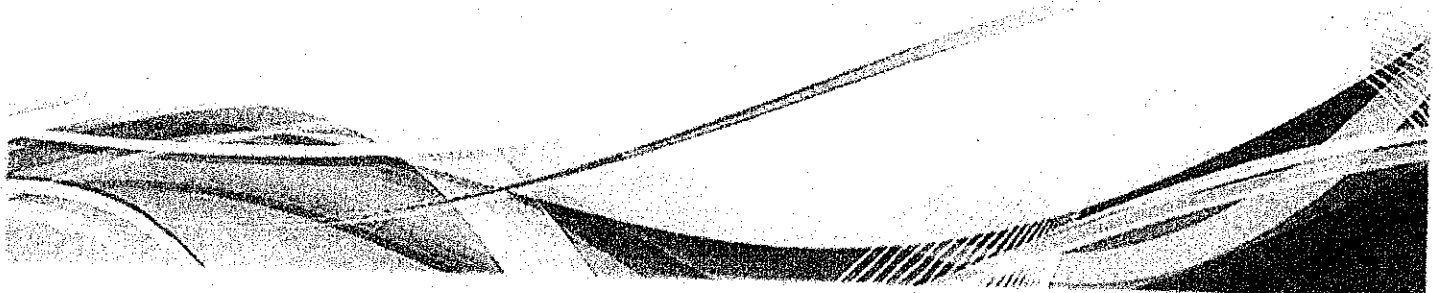

## หลักเกณฑ์ปฏิบัติการบริหารจัดการความเสี่ยงสำหรับหน่วยงานของรัฐ

ด้วยพระราชบัญญัติวินัยการเงินการคลังของรัฐ พ.ศ. ๒๕๖๑ มาตรา ๗๙ บัญญัติให้หน่วยงานของรัฐจัดให้มีการบริหารจัดการความเสี่ยง โดยให้ถือปฏิบัติตามมาตรฐานและหลักเกณฑ์ที่กระทรวงการคลังกำหนด ดังนั้น เพื่อให้เป็นไปตามพระราชบัญญัติวินัยการเงินการคลังของรัฐ พ.ศ. ๒๕๖๑ กระทรวงการคลังจึงได้กำหนดหลักเกณฑ์ปฏิบัติการบริหารจัดการความเสี่ยง เพื่อให้หน่วยงานของรัฐใช้เป็นกรอบแนวทางในการบริหารจัดการความเสี่ยง โดยมีหลักเกณฑ์ ดังนี้

ข้อ ๑ ในหลักเกณฑ์นี้

“หน่วยงานของรัฐ” หมายความว่า

- (๑) ส่วนราชการ
- (๒) รัฐวิสาหกิจ
- (๓) หน่วยงานของรัฐสภา ศาลยุติธรรม ศาลปกครอง ศาลรัฐธรรมนูญ องค์การอิสระตามรัฐธรรมนูญ และองค์การอัยการ

(๔) องค์การมหาชน

(๕) ทุนหมุนเวียนที่มีฐานะเป็นนิติบุคคล

(๖) องค์การปกครองส่วนท้องถิ่น

(๗) หน่วยงานอื่นของรัฐตามที่กฎหมายกำหนด

“ผู้กำกับดูแล” หมายความว่า บุคคล หรือคณะบุคคล ผู้มีหน้าที่รับผิดชอบในการกำกับดูแลหรือบังคับบัญชาของหน่วยงานของรัฐ

“หัวหน้าหน่วยงานของรัฐ” หมายความว่า ผู้บริหารสูงสุดของหน่วยงานของรัฐ

“ฝ่ายบริหาร” หมายความว่า ผู้บริหารทุกระดับของหน่วยงานของรัฐ

“ผู้รับผิดชอบ” หมายความว่า คณะบุคคลหรือหน่วยงานที่ได้รับมอบหมายให้ทำหน้าที่เกี่ยวกับการบริหารจัดการความเสี่ยงของหน่วยงานของรัฐที่อยู่ภายใต้การบริหารจัดการของหัวหน้าหน่วยงานของรัฐ

“การบริหารจัดการความเสี่ยง” หมายความว่า กระบวนการบริหารจัดการเหตุการณ์ที่อาจเกิดขึ้นและส่งผลกระทบต่อหน่วยงานของรัฐ เพื่อให้หน่วยงานของรัฐสามารถดำเนินงานให้บรรลุวัตถุประสงค์ของหน่วยงาน รวมถึงเพื่อเพิ่มศักยภาพและขีดความสามารถให้หน่วยงานของรัฐ

“ความเสี่ยง” หมายความว่า ความเป็นไปได้ของเหตุการณ์ที่อาจเกิดขึ้น และเป็นอุปสรรคต่อการบรรลุวัตถุประสงค์ของหน่วยงาน

ข้อ ๒ ให้หน่วยงานของรัฐจัดให้มีการบริหารจัดการความเสี่ยง โดยใช้มาตรฐานการบริหารจัดการความเสี่ยงสำหรับหน่วยงานของรัฐที่กระทรวงการคลังกำหนดเป็นแนวทางในการบริหารจัดการความเสี่ยง

ข้อ ๓ ให้หน่วยงานของรัฐตามข้อ ๑ (๑) และ (๓) - (๗) ถือปฏิบัติตามคู่มือหรือแนวทางปฏิบัติเกี่ยวกับการบริหารจัดการความเสี่ยงตามที่กระทรวงการคลังกำหนดและสามารถนำคู่มือหรือแนวทางปฏิบัติเกี่ยวกับการบริหารจัดการความเสี่ยงอื่นมาประยุกต์ใช้กับหน่วยงาน และหน่วยงานของรัฐตามข้อ ๑ (๒) ถือปฏิบัติตามหลักเกณฑ์หรือแนวปฏิบัติเกี่ยวกับการบริหารความเสี่ยงและการควบคุมภายใน และคู่มือปฏิบัติเกี่ยวกับการบริหารความเสี่ยงและการควบคุมภายในตามที่สำนักงานคณะกรรมการนโยบายรัฐวิสาหกิจกำหนด



ข้อ ๔ ให้หน่วยงานของรัฐ จัดให้มีผู้รับผิดชอบ ซึ่งต้องประกอบด้วยฝ่ายบริหาร และบุคลากรที่มีความรู้ความเข้าใจเกี่ยวกับการจัดทำยุทธศาสตร์และการบริหารจัดการความเสี่ยงของหน่วยงานของรัฐ ดำเนินการเกี่ยวกับการบริหารจัดการความเสี่ยงสำหรับหน่วยงานของรัฐ ทั้งนี้ ไม่ควรเป็นผู้ตรวจสอบภายในของหน่วยงานของรัฐ

ข้อ ๕ ผู้รับผิดชอบมีหน้าที่ ดังนี้

- (๑) จัดทำแผนการบริหารจัดการความเสี่ยง
- (๒) ติดตามประเมินผลการบริหารจัดการความเสี่ยง
- (๓) จัดทำรายงานผลตามแผนการบริหารจัดการความเสี่ยง
- (๔) พิจารณาทบทวนแผนการบริหารจัดการความเสี่ยง

ข้อ ๖ ให้หน่วยงานของรัฐจัดทำแผนบริหารจัดการความเสี่ยงเพื่อให้บรรลุวัตถุประสงค์ของหน่วยงานของรัฐ

ข้อ ๗ ให้หัวหน้าหน่วยงานของรัฐหรือผู้กำกับดูแลแล้วแต่กรณี กำกับดูแลฝ่ายบริหารผู้รับผิดชอบ และบุคลากรที่เกี่ยวข้องให้มีการบริหารจัดการความเสี่ยงให้เป็นไปตามแผนการบริหารจัดการความเสี่ยงที่กำหนดไว้

ข้อ ๘ ให้ฝ่ายบริหารและผู้รับผิดชอบต้องจัดให้มีการติดตามประเมินผลการบริหารจัดการความเสี่ยง โดยติดตามประเมินผลอย่างต่อเนื่องในระหว่างการปฏิบัติงานหรือติดตามประเมินผลเป็นรายครั้ง หรือใช้ทั้งสองวิธีร่วมกัน กรณีพบข้อบกพร่องที่มีสาระสำคัญให้รายงานทันที

ข้อ ๙ ให้ผู้รับผิดชอบของหน่วยงานของรัฐจัดทำรายงานผลการบริหารจัดการความเสี่ยง และเสนอให้หัวหน้าหน่วยงานของรัฐหรือผู้กำกับดูแลแล้วแต่กรณี พิจารณาอย่างน้อยปีละ ๑ ครั้ง

ข้อ ๑๐ หัวหน้าหน่วยงานของรัฐหรือผู้กำกับดูแลแล้วแต่กรณี สามารถกำหนดนโยบาย วิธีการ และระยะเวลาการรายงานการบริหารจัดการความเสี่ยง

ข้อ ๑๑ กรณีกรมบัญชีกลางขอให้หน่วยงานของรัฐ ตามข้อ ๑ (๑) และ (๓) - (๗) และสำนักงานคณะกรรมการนโยบายรัฐวิสาหกิจขอให้หน่วยงานของรัฐ ตามข้อ ๑ (๒) จัดส่งรายงานแผนการบริหารจัดการความเสี่ยง ตามข้อ ๖ และรายงานผลการบริหารจัดการความเสี่ยง ตามข้อ ๙ หรือข้อมูลอื่น ๆ เพิ่มเติมเกี่ยวกับกระบวนการบริหารจัดการความเสี่ยง ให้หน่วยงานของรัฐดังกล่าวดำเนินการตามรูปแบบ วิธีการ และระยะเวลาที่กรมบัญชีกลาง หรือสำนักงานคณะกรรมการนโยบายรัฐวิสาหกิจกำหนด

ข้อ ๑๒ กรณีหน่วยงานของรัฐไม่สามารถปฏิบัติตามหลักเกณฑ์ปฏิบัติการบริหารจัดการความเสี่ยงสำหรับหน่วยงานของรัฐได้ให้ขอทำความเข้าใจกับกระทรวงการคลัง

ข้อ ๑๓ หน่วยงานของรัฐที่ได้ดำเนินการหรืออยู่ระหว่างการบริหารจัดการความเสี่ยงให้ดำเนินการต่อไปจนกว่าจะแล้วเสร็จ และให้ถือปฏิบัติตามหลักเกณฑ์การบริหารจัดการความเสี่ยงฉบับนี้ ในรอบระยะเวลาบัญชีถัดไป สำหรับหน่วยงานของรัฐที่ยังไม่ได้ดำเนินการบริหารจัดการความเสี่ยงให้ถือปฏิบัติตามหลักเกณฑ์การบริหารจัดการความเสี่ยงฉบับนี้ในรอบระยะเวลาบัญชีถัดไป



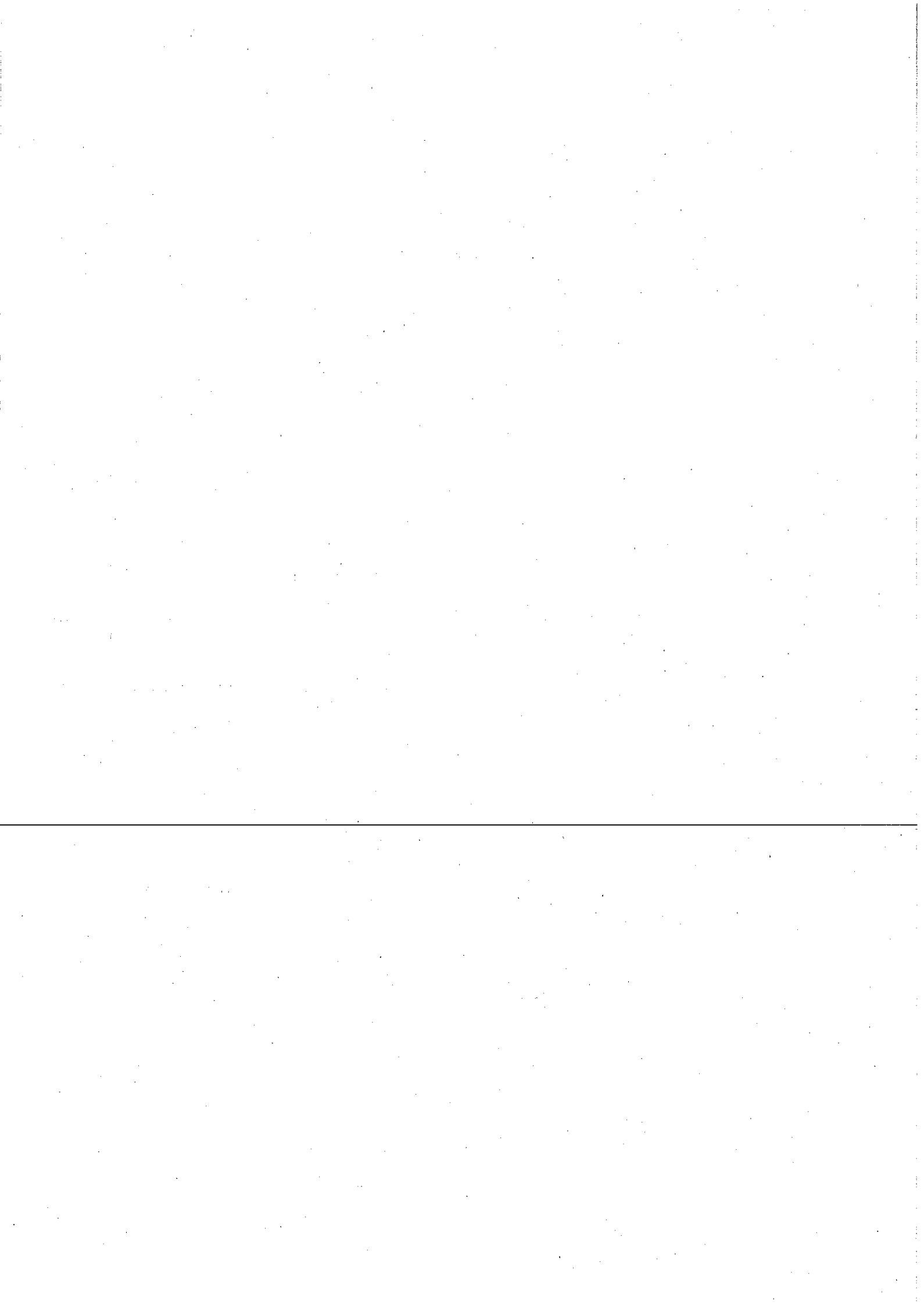

# ภาคผนวก ๓

หนังสือกระทรวงการคลัง ที่ กค ๐๔๐๙.๓/ว ๓๖ ลงวันที่ ๓ กุมภาพันธ์ ๒๕๖๔  
เรื่อง แนวทางบริหารจัดการความเสี่ยงสำหรับหน่วยงานของรัฐ เรื่อง หลักการบริหารจัดการความเสี่ยง  
ระดับองค์กร

---



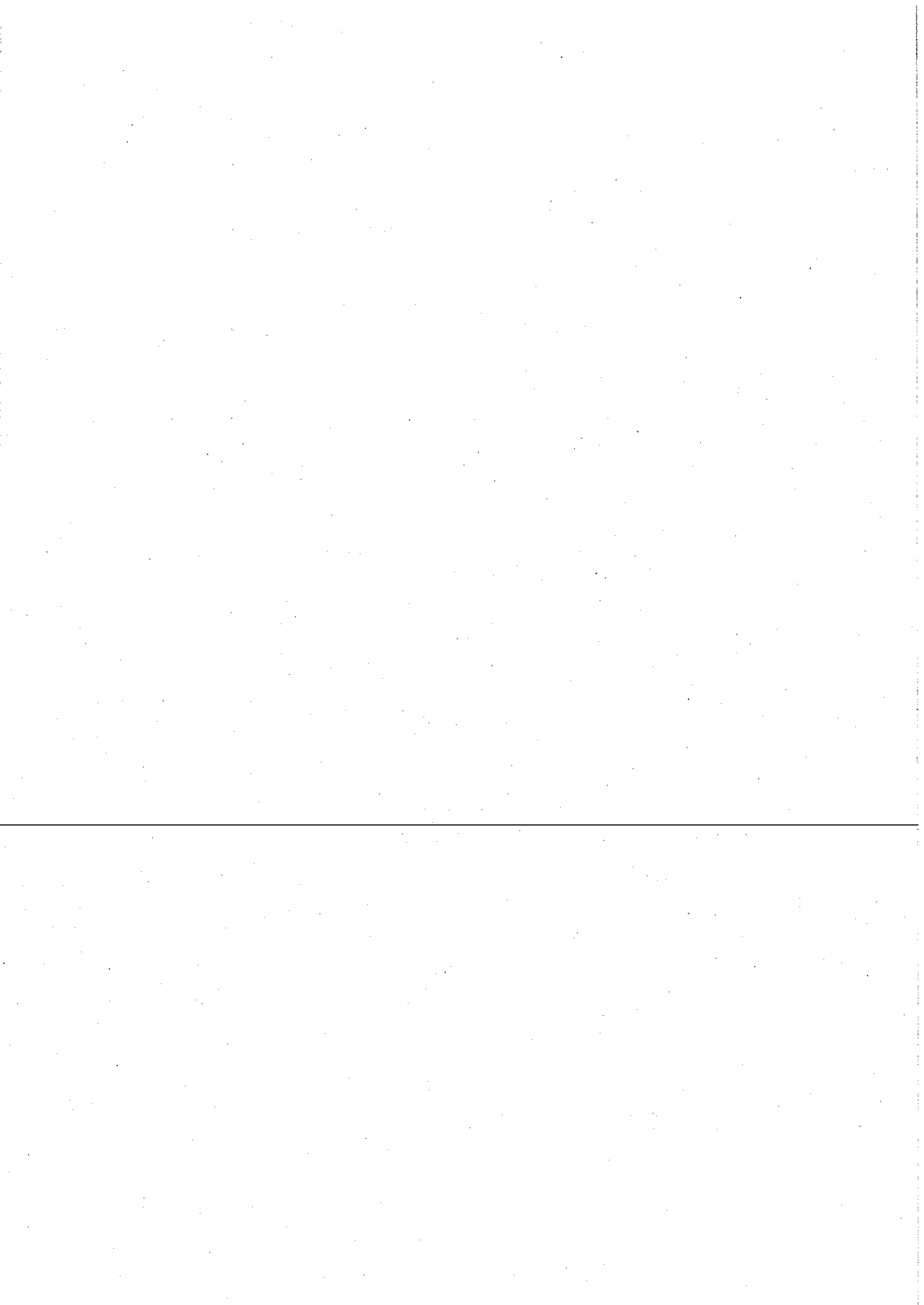



ที่ กค ๐๔๐๙.๓/ ๐๗๘

กระทรวงการคลัง

ถนนพระรามที่ ๒ กทม. ๑๐๕๐๐

๓ กุมภาพันธ์ ๒๕๖๔

เรื่อง แนวทางการบริหารจัดการความเสี่ยงสำหรับหน่วยงานของรัฐ เรื่อง หลักการบริหารจัดการความเสี่ยงระดับองค์กร

เรียน ปลัดกระทรวง อธิบดี อธิการบดี เลขาธิการ ผู้อำนวยการ ผู้บัญชาการ ผู้ว่าราชการจังหวัด ผู้ว่าราชการกรุงเทพมหานคร ผู้ว่าราชการจังหวัด ผู้บริหารท้องถิ่น และหัวหน้าหน่วยงานอื่นของรัฐตามพระราชบัญญัติวินัยการเงินการคลังของรัฐ พ.ศ. ๒๕๖๑

อ้างถึง หนังสือกระทรวงการคลัง ที่ กค ๐๔๐๙.๔/ว ๒๓ ลงวันที่ ๑๙ มีนาคม ๒๕๖๒

สิ่งที่ส่งมาด้วย แนวทางการบริหารจัดการความเสี่ยงสำหรับหน่วยงานของรัฐ เรื่อง หลักการบริหารจัดการความเสี่ยงระดับองค์กร จำนวน ๑ เล่ม

ตามหนังสือที่อ้างถึง กระทรวงการคลังได้ประกาศหลักเกณฑ์กระทรวงการคลังว่าด้วยมาตรฐานและหลักเกณฑ์ปฏิบัติการบริหารจัดการความเสี่ยงสำหรับหน่วยงานของรัฐ พ.ศ. ๒๕๖๒ โดยหลักเกณฑ์ปฏิบัติการบริหารจัดการความเสี่ยงสำหรับหน่วยงานของรัฐ ข้อ ๓ กำหนดให้หน่วยงานของรัฐ ยกเว้นรัฐวิสาหกิจถือปฏิบัติตามคู่มือหรือแนวทางปฏิบัติเกี่ยวกับการบริหารจัดการความเสี่ยงตามที่กระทรวงการคลังกำหนด นั้น

กระทรวงการคลังขอเรียนว่า หน่วยงานของรัฐมีหน้าที่ในการจัดให้มีการบริหารจัดการความเสี่ยงตามมาตรฐานและหลักเกณฑ์ที่กระทรวงการคลังกำหนด ตามมาตรา ๙๙ ของพระราชบัญญัติวินัยการเงินการคลังของรัฐ พ.ศ. ๒๕๖๑ เพื่อให้การบริหารจัดการความเสี่ยงของหน่วยงานมีประสิทธิภาพ รวมถึงยกระดับการบริหารจัดการความเสี่ยงของฝ่ายบริหารให้สามารถเป็นเครื่องมือที่สำคัญในการตัดสินใจเชิงกลยุทธ์ (Informed Strategic Decision Making) เพื่อสนับสนุนการบริหารหน่วยงานของรัฐให้บรรลุวัตถุประสงค์ขององค์กรอย่างแท้จริง กระทรวงการคลังจึงได้กำหนดแนวทางการบริหารจัดการความเสี่ยงสำหรับหน่วยงานของรัฐ เรื่อง หลักการบริหารจัดการความเสี่ยงระดับองค์กรขึ้น รายละเอียดตามสิ่งที่ส่งมาด้วย โดยหน่วยงานของรัฐสามารถนำหลักการดังกล่าวไปปรับใช้ในการพัฒนาระบบการบริหารจัดการความเสี่ยงให้เหมาะสมกับหน่วยงาน ทั้งนี้ ท่านสามารถดาวน์โหลดแนวทางการบริหารจัดการความเสี่ยงสำหรับหน่วยงานของรัฐ

เรื่อง....

เรื่อง หลักการบริหารจัดการความเสี่ยงระดับองค์กร ได้จากเว็บไซต์กรมบัญชีกลาง [www.cgd.go.th](http://www.cgd.go.th) หัวข้อ  
เรื่องที่น่าสนใจ หัวข้อ ตรวจสอบภายใน เลือกร ระเบียบ มาตรฐาน คู่มือ แนวปฏิบัติ หัวข้อ แนวทางการบริหาร  
จัดการความเสี่ยงสำหรับหน่วยงานของรัฐ เรื่อง หลักการบริหารจัดการความเสี่ยงระดับองค์กร

จึงเรียนมาเพื่อโปรดทราบ และแจ้งให้หน่วยงานในสังกัดและเจ้าหน้าที่ที่เกี่ยวข้องถือปฏิบัติต่อไป

ขอแสดงความนับถือ

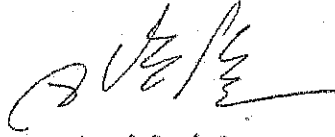

(นายจำเริญ โพธิยอด)

รองปลัดกระทรวงการคลัง

หัวหน้ากลุ่มภารกิจด้านรายจ่ายและหนี้สิน  
ปฏิบัติราชการแทน ปลัดกระทรวงการคลัง

กรมบัญชีกลาง

กองตรวจสอบภาครัฐ

โทร. ๐ ๒๑๒๗ ๗๒๘๗

โทรสาร ๐ ๒๑๒๗ ๗๑๒๗



แนวทางการบริหารจัดการความเสี่ยงสำหรับหน่วยงานของรัฐ  
เรื่อง  
หลักการบริหารจัดการความเสี่ยงระดับองค์กร

กระทรวงการคลัง  
กรมบัญชีกลาง

กุมภาพันธ์ ๒๕๖๔



## คำนำ

พระราชบัญญัติวินัยการเงินการคลังของรัฐ พ.ศ. ๒๕๖๑ หมวด ๔ การบัญชี การรายงาน และการตรวจสอบ มาตรา ๗๙ กำหนดให้หน่วยงานของรัฐจัดให้มีการตรวจสอบภายใน การควบคุมภายใน และการบริหารจัดการความเสี่ยง โดยให้ถือปฏิบัติตามมาตรฐานและหลักเกณฑ์ที่กระทรวงการคลังกำหนด ซึ่งกระทรวงการคลังได้ประกาศหลักเกณฑ์กระทรวงการคลังว่าด้วยมาตรฐานและหลักเกณฑ์ปฏิบัติการบริหารจัดการความเสี่ยงสำหรับหน่วยงานของรัฐ พ.ศ. ๒๕๖๒ ณ วันที่ ๑๔ มีนาคม พ.ศ. ๒๕๖๒ โดยหลักเกณฑ์ปฏิบัติการบริหารจัดการความเสี่ยงสำหรับหน่วยงานของรัฐ ข้อ ๓ กำหนดให้หน่วยงานของรัฐยกเว้นรัฐวิสาหกิจถือปฏิบัติตามคู่มือหรือแนวทางปฏิบัติเกี่ยวกับการบริหารจัดการความเสี่ยงตามที่กระทรวงการคลังกำหนดและสามารถนำคู่มือหรือแนวทางปฏิบัติเกี่ยวกับการบริหารจัดการความเสี่ยงอื่นมาประยุกต์ใช้กับหน่วยงาน

แนวทางการบริหารจัดการความเสี่ยงสำหรับหน่วยงานของรัฐ เรื่อง หลักการบริหารจัดการความเสี่ยงระดับองค์กร เป็นกรอบแนวทางการบริหารจัดการความเสี่ยงซึ่งได้ผสมผสานแนวคิดด้านการบริหารจัดการความเสี่ยงขององค์กรชั้นนำต่างๆ ประกอบด้วย Committee of Sponsoring Organizations of the Treadway Commission (COSO) และ International Organization for Standardization (ISO) รวมถึงการบริหารจัดการความเสี่ยงในภาครัฐของประเทศต่างๆ มากำหนดเป็นแนวทางการบริหารจัดการความเสี่ยงสำหรับหน่วยของรัฐตามพระราชบัญญัติวินัยการเงินการคลังของรัฐ โดยหน่วยงานของรัฐสามารถนำหลักการบริหารจัดการความเสี่ยงระดับองค์กรดังกล่าวเป็นแนวทางในการพัฒนาระบบการบริหารจัดการความเสี่ยงขององค์กร เพื่อให้การบริหารจัดการความเสี่ยงเป็นเครื่องมือสำคัญในการบริหารงานให้เป็นไปตามหลักธรรมาภิบาล ทั้งนี้ หัวหน้าหน่วยงานของรัฐมีหน้าที่รับผิดชอบโดยตรงในการจัดให้มีระบบการบริหารจัดการความเสี่ยงของหน่วยงานของรัฐที่มีประสิทธิภาพ เพื่อประโยชน์ของประชาชนและผู้มีส่วนได้เสียทุกฝ่าย

กระทรวงการคลัง

กุมภาพันธ์ ๒๕๖๔

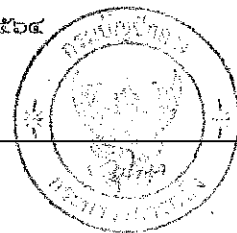

# สารบัญ

	หน้า
หลักการบริหารจัดการความเสี่ยงระดับองค์กร .....	๑
กรอบการบริหารจัดการความเสี่ยง .....	๒
การบริหารจัดการความเสี่ยงต้องดำเนินการแบบบูรณาการทั่วทั้งองค์กร .....	๒
ความมุ่งมั่นของผู้กำกับดูแล หัวหน้าหน่วยงานของรัฐ และผู้บริหารระดับสูง .....	๒
การสร้างและรักษาบุคลากรและวัฒนธรรมที่ดีขององค์กร .....	๓
การมอบหมายหน้าที่ความรับผิดชอบด้านการบริหารจัดการความเสี่ยง .....	๓
การตระหนักถึงผู้มีส่วนได้เสีย .....	๓
การกำหนดยุทธศาสตร์/กลยุทธ์ วัตถุประสงค์ และการตัดสินใจ .....	๔
การใช้ข้อมูลสารสนเทศ .....	๔
การพัฒนาอย่างต่อเนื่อง .....	๔
กระบวนการบริหารจัดการความเสี่ยง .....	๕
การวิเคราะห์องค์กร .....	๕
การกำหนดนโยบายการบริหารจัดการความเสี่ยง .....	๕
การระบุความเสี่ยง .....	๖
การประเมินความเสี่ยง .....	๖
การตอบสนองความเสี่ยง .....	๗
การติดตามและทบทวน .....	๘
การสื่อสารและการรายงาน .....	๘
ภาคผนวก ตัวอย่างการบริหารจัดการความเสี่ยง	
นโยบายการยอมรับความเสี่ยงระดับองค์กร .....	ก
การกำหนดประเภทความเสี่ยง (Risk Categories) .....	ข
การระบุความเสี่ยง .....	ค
เกณฑ์การให้คะแนนความเสี่ยง .....	ง
การให้คะแนนความเสี่ยง .....	จ

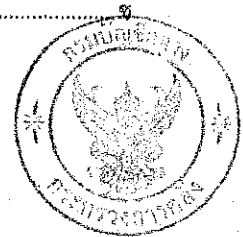

สารบัญ

หน้า

การจัดลำดับความเสี่ยงโดยพิจารณาจากโอกาสและผลกระทบ ..... ฅ

การจัดลำดับความเสี่ยงโดยพิจารณาจากผลกระทบและความอ่อนไหวต่อความเสี่ยง ..... ฅ

แผนการบริหารจัดการความเสี่ยง ..... ๕

เอกสารอ้างอิง

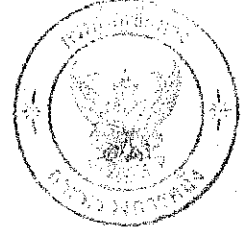

## หลักการบริหารจัดการความเสี่ยงระดับองค์กร

การเปลี่ยนแปลงอย่างรวดเร็วของสภาพเศรษฐกิจ สังคม เทคโนโลยี รวมถึงความคาดหวังของประชาชน หน่วยงานของรัฐทุกหน่วยงานต้องเผชิญกับความเสี่ยงทั้งปัจจัยภายในและภายนอก ผู้บริหารมีหน้าที่รับผิดชอบโดยตรงในการบริหารจัดการความเสี่ยง ซึ่งหลักการบริหารจัดการความเสี่ยงระดับองค์กรถือเป็นเครื่องมือที่สำคัญของผู้บริหารในการบริหารการดำเนินงานให้บรรลุวัตถุประสงค์ขององค์กร โดยระบบการบริหารจัดการความเสี่ยงที่ดีจะช่วยหน่วยงานในการวางแผนและจัดการเหตุการณ์ด้านลบที่อาจเกิดขึ้น อันเป็นอุปสรรคต่อการบรรลุวัตถุประสงค์ของหน่วยงาน รวมถึงช่วยหน่วยงานในการบริหารจัดการเพื่อสร้างหรือฉวยโอกาส หรือได้รับประโยชน์จากเหตุการณ์ด้านบวกที่อาจเกิดขึ้น ส่งผลให้หน่วยงานสามารถเพิ่มศักยภาพและขีดความสามารถในการให้บริการของหน่วยงานของรัฐ เพื่อให้ประชาชนและประเทศชาติได้รับประโยชน์สูงสุดจากการบริหารจัดการความเสี่ยงภายใต้หลักธรรมาภิบาล

แนวทางการบริหารจัดการความเสี่ยงสำหรับหน่วยงานของรัฐ เรื่อง หลักการบริหารจัดการความเสี่ยงระดับองค์กร เป็นกรอบแนวทางที่ช่วยให้หน่วยงานของรัฐสามารถนำหลักการบริหารจัดการความเสี่ยงไปปรับใช้เพื่อวางระบบการบริหารจัดการความเสี่ยงระดับองค์กรได้อย่างเหมาะสม ทั้งนี้ การบริหารจัดการความเสี่ยงแต่ละหน่วยงานอาจมีความแตกต่างกันขึ้นอยู่กับขนาด โครงสร้าง และความสามารถในการรองรับความเสี่ยงของหน่วยงาน แนวทางการบริหารจัดการความเสี่ยงฉบับนี้อาจมีเนื้อหาบางส่วนเกี่ยวข้องกับการควบคุมภายใน เนื่องจากการควบคุมภายในถือเป็นส่วนหนึ่งของการบริหารจัดการความเสี่ยงระดับองค์กร ดังนั้น หน่วยงานอาจดำเนินการบริหารจัดการความเสี่ยงโดยเชื่อมโยงการควบคุมภายในและการบริหารจัดการความเสี่ยงเข้าด้วยกัน

การบริหารจัดการความเสี่ยงถือเป็นส่วนหนึ่งของการบริหารองค์กรอย่างมีธรรมาภิบาล โดยปัจจัยหลักของการบริหารจัดการความเสี่ยงที่ประสบความสำเร็จเกิดจากการความมุ่งมั่นของหัวหน้าหน่วยงานของรัฐ และผู้กำกับดูแล

หลักการบริหารจัดการความเสี่ยงระดับองค์กร แบ่งออกเป็น ๒ ส่วน ประกอบด้วย

๑. กรอบการบริหารจัดการความเสี่ยง เป็นพื้นฐานของการบริหารจัดการความเสี่ยงที่ดี เพื่อให้การบริหารจัดการความเสี่ยงเป็นเครื่องมือช่วยหน่วยงานในการกำหนดแผนระดับองค์กร (Strategic Plans) และการกำหนดวัตถุประสงค์เป็นไปอย่างมีประสิทธิภาพ รวมถึงการตัดสินใจของผู้บริหารอยู่บนฐานข้อมูลสารสนเทศที่สมบูรณ์ ส่งผลให้หน่วยงานของรัฐสามารถดำเนินงานบรรลุวัตถุประสงค์หลักขององค์กร และเพื่อเพิ่มศักยภาพและขีดความสามารถของหน่วยงาน
๒. กระบวนการบริหารจัดการความเสี่ยง เป็นกระบวนการที่เกิดขึ้นอย่างต่อเนื่อง (Routine Processes) ของการบริหารจัดการความเสี่ยง ซึ่งตั้งอยู่บนพื้นฐานของกรอบการบริหารจัดการความเสี่ยงของหน่วยงาน

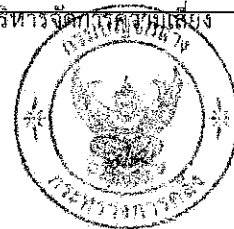



## กรอบการบริหารจัดการความเสี่ยง

กรอบการบริหารจัดการความเสี่ยงเป็นพื้นฐานที่สำคัญในการบริหารจัดการความเสี่ยงของหน่วยงานของรัฐควรพิจารณานำกรอบการบริหารจัดการความเสี่ยงนี้ไปปรับใช้ในการวางระบบการบริหารจัดการความเสี่ยงของหน่วยงาน เพื่อให้หน่วยงานได้รับประโยชน์สูงสุดจากการบริหารจัดการความเสี่ยงอย่างแท้จริง โดยหน่วยงานของรัฐแต่ละแห่งอาจมีศักยภาพที่แตกต่างกันในการนำกรอบการบริหารจัดการความเสี่ยงทั้งหมดไปปรับใช้ ทั้งนี้ขึ้นอยู่กับความพร้อมของหน่วยงาน กรอบบริหารจัดการความเสี่ยงประกอบด้วย หลักการ ๘ ประการ ดังนี้

๑. การบริหารจัดการความเสี่ยงต้องดำเนินการแบบบูรณาการทั่วทั้งองค์กร
๒. ความมุ่งมั่นของผู้กำกับดูแล หัวหน้าหน่วยงานของรัฐ และผู้บริหารระดับสูง
๓. การสร้างและรักษาบุคลากรและวัฒนธรรมที่ดีขององค์กร
๔. การมอบหมายหน้าที่ความรับผิดชอบด้านการบริหารจัดการความเสี่ยง
๕. การตระหนักถึงผู้มีส่วนได้เสีย
๖. การกำหนดยุทธศาสตร์/กลยุทธ์ วัตถุประสงค์ และการตัดสินใจ
๗. การใช้ข้อมูลสารสนเทศ
๘. การพัฒนาอย่างต่อเนื่อง

การบริหารจัดการความเสี่ยงต้องดำเนินการแบบบูรณาการทั่วทั้งองค์กร

การบริหารจัดการความเสี่ยงแบบบูรณาการควรมีลักษณะ ดังนี้

๑. การบริหารจัดการความเสี่ยงต้องมีการบริหารจัดการในภาพรวมมากกว่าแยกเดี่ยว เนื่องจากความเสี่ยงของกิจกรรมหนึ่งอาจมีผลกระทบต่อความเสี่ยงของกิจกรรมอื่น ๆ เช่น ความเสี่ยงของความสัมพันธ์ในระบบการขนส่งวัตถุดิบไม่เพียงกระทบต่อกิจกรรมการผลิต อาจมีผลกระทบด้านการส่งมอบสินค้า ค่าปรับที่อาจเกิดขึ้น รวมถึงชื่อเสียงขององค์กร เป็นต้น
๒. การบริหารความเสี่ยงควรผนวกเข้าเป็นส่วนหนึ่งของการดำเนินงานขององค์กร รวมถึงกระบวนการจัดทำแผนกลยุทธ์ และกระบวนการประเมินผล
๓. การบริหารจัดการความเสี่ยงต้องช่วยสนับสนุนกระบวนการตัดสินใจในทุกระดับขององค์กร

ความมุ่งมั่นของผู้กำกับดูแล หัวหน้าหน่วยงานของรัฐ และผู้บริหารระดับสูง

การบริหารจัดการความเสี่ยงจะประสบความสำเร็จขึ้นอยู่กับความมุ่งมั่นของผู้กำกับดูแล หัวหน้าหน่วยงานของรัฐ และผู้บริหารระดับสูง หน่วยงานของรัฐบางแห่งมีผู้กำกับดูแลในรูปแบบคณะกรรมการซึ่งมีหน้าที่ในการกำกับฝ่ายบริหารให้มีการบริหารจัดการตามหลักธรรมาภิบาล ผู้กำกับดูแลซึ่งมีหน้าที่ดังกล่าวจะมีหน้าที่ในการกำกับกับการบริหารจัดการความเสี่ยงด้วย สำหรับหัวหน้าหน่วยงานของรัฐและผู้บริหารระดับสูงมีหน้าที่ความรับผิดชอบในการบริหารจัดการความเสี่ยง

การกำกับกับการบริหารจัดการความเสี่ยง เป็นกระบวนการที่ทำให้ผู้กำกับดูแลเกิดความมั่นใจว่าหัวหน้าหน่วยงานของรัฐและผู้บริหารระดับสูงได้บริหารจัดการความเสี่ยงอย่างเหมาะสม เพียงพอ และมีประสิทธิผล



หัวหน้าหน่วยงานของรัฐและผู้บริหารระดับสูงมีหน้าที่โดยตรงในการสร้างระบบบริหารจัดการ ความเสี่ยงที่มีประสิทธิผล ประกอบด้วย การสร้างสภาพแวดล้อม วัฒนธรรมองค์กร และระบบการบริหาร บุคคลที่เหมาะสม การจัดสรรทรัพยากรที่เพียงพอในการบริหารจัดการความเสี่ยง การดำเนินงานตาม กระบวนการบริหารจัดการความเสี่ยง การพัฒนาระบบข้อมูลสารสนเทศ การรายงานและการสื่อสาร เป็นต้น

ผู้กำกับดูแล (ถ้ามี) อาจตั้งคณะกรรมการบริหารจัดการความเสี่ยง (หรืออนุกรรมการ หรือคณะที่ปรึกษา) ขึ้น ซึ่งประกอบด้วยผู้มีทักษะ ประสบการณ์ และความเชี่ยวชาญเกี่ยวกับการดำเนินงานของ หน่วยงาน เช่น หน่วยงานที่มีการใช้ระบบเทคโนโลยีสารสนเทศเป็นหลักในการดำเนินงานอาจจำเป็นต้องมี ผู้เชี่ยวชาญอิสระในการกำกับหรือให้ความเห็นเกี่ยวกับความเพียงพอและความเหมาะสมของการบริหาร จัดการความเสี่ยงในเรื่องความเสี่ยงทางไซเบอร์ของหัวหน้าหน่วยของรัฐและผู้บริหารระดับสูง เป็นต้น

#### การสร้างและรักษาบุคลากรและวัฒนธรรมที่ดีขององค์กร

การขับเคลื่อนหน่วยงานของรัฐต้องอาศัยบุคลากรที่มีศักยภาพ การบริหารทรัพยากรบุคคลเริ่มตั้งแต่ การสรรหา การพัฒนาบุคลากรให้มีความรู้ความสามารถ การส่งเสริมและรักษาไว้ซึ่งบุคลากรที่มีความรู้ ความสามารถ โดยบุคลากรถือว่าเป็นสินทรัพย์หลักขององค์กรที่ทำให้องค์กรประสบความสำเร็จ

การสร้างบุคลากรให้มีความรู้และทักษะในการบริหารจัดการความเสี่ยงถือเป็นส่วนหนึ่งของการ บริหารจัดการความเสี่ยง บุคลากรควรมีพฤติกรรมตระหนักถึงความเสี่ยง (Risk-aware behavior) รวมถึง พฤติกรรมการตัดสินใจโดยใช้ข้อมูลสารสนเทศและข้อมูลการบริหารจัดการความเสี่ยง

การสร้างพฤติกรรมที่ดี (Desired behaviors) ในการส่งเสริมการบริหารจัดการความเสี่ยงผ่าน วัฒนธรรมที่ดีขององค์กรเป็นสิ่งสำคัญ การสร้างวัฒนธรรมที่สนับสนุนการบริหารจัดการความเสี่ยง ประกอบด้วย

๑. การสื่อสารและการตระหนักถึงนโยบายการบริหารจัดการความเสี่ยงของหน่วยงาน
๒. การสร้างความตระหนักถึงหน้าที่ที่ต้องดำเนินการในการแจ้งข้อมูลผิดปกติ
๓. การสร้างพฤติกรรมการแบ่งปันข้อมูลภายในองค์กร
๔. การสร้างพฤติกรรมตัดสินใจตามนโยบายการบริหารจัดการความเสี่ยง
๕. การสร้างพฤติกรรมตระหนักถึงความเสี่ยงและโอกาส

#### การมอบหมายหน้าที่ความรับผิดชอบด้านการบริหารจัดการความเสี่ยง

หน่วยงานควรมีการกำหนดอำนาจ หน้าที่ ความรับผิดชอบในเรื่องของการบริหารจัดการความเสี่ยง อย่างชัดเจนและเหมาะสม ประกอบด้วย เจ้าของความเสี่ยง (Risk Owners) ซึ่งรับผิดชอบในการติดตาม การรายงาน หรือการส่งสัญญาณความเสี่ยง ผู้รับผิดชอบในการตัดสินใจในกรณีที่มีความเสี่ยงเกิดขึ้นในระดับที่ กำหนดไว้ และผู้ที่มีหน้าที่ในการควบคุมกำกับติดตามให้มีการบริหารจัดการความเสี่ยงตามแผนการบริหาร จัดการความเสี่ยง

#### การตระหนักถึงผู้มีส่วนได้เสีย

การบริหารจัดการความเสี่ยงนอกจากจะคำนึงถึงวัตถุประสงค์ขององค์กรเป็นหลักแล้ว ผู้บริหารต้อง คำนึงถึงผู้มีส่วนได้เสียในการบริหารจัดการความเสี่ยงด้วย โดยเฉพาะความคาดหวังของผู้รับบริการ ความคาดหวังของประชาชนที่มีต่อองค์กร รวมถึงผลกระทบที่มีต่อสังคม เศรษฐกิจ และสภาพแวดล้อม



### การกำหนดยุทธศาสตร์/กลยุทธ์ วัตถุประสงค์ และการตัดสินใจ

การบริหารจัดการความเสี่ยงเป็นเครื่องมือช่วยผู้บริหารในการกำหนดยุทธศาสตร์/กลยุทธ์ขององค์กร เพื่อให้หน่วยงานมั่นใจว่ายุทธศาสตร์/กลยุทธ์ขององค์กรสอดคล้องกับพันธกิจตามกฎหมายและหน้าที่ความรับผิดชอบของหน่วยงาน ยุทธศาสตร์/กลยุทธ์อาจหมายถึงรวมถึงแผนปฏิบัติการระยะยาว แผนปฏิบัติการระยะปานกลาง หรือแผนปฏิบัติการประจำปีของหน่วยงาน

เมื่อหน่วยงานของรัฐกำหนดยุทธศาสตร์/กลยุทธ์โดยสอดคล้องกับความเสี่ยงที่ยอมรับได้ระดับองค์กรแล้ว การบริหารจัดการความเสี่ยงจะถูกใช้เป็นเครื่องมือในการกำหนดทางเลือกของงาน/โครงการ (งานใหม่?) และการกำหนดตัววัดประสพระดับการปฏิบัติงาน รวมถึงการมอบหมายความรับผิดชอบในการบริหารจัดการความเสี่ยงทั่วทั้งองค์กร โดยอาจกำหนดเป็นส่วนหนึ่งของตัวชี้วัดผลการปฏิบัติงาน (KPI)

### การใช้ข้อมูลสารสนเทศ

ในปัจจุบันข้อมูลสารสนเทศเป็นสิ่งสำคัญอย่างยิ่งในการดำเนินงานของหน่วยงาน องค์กรที่มีการบริหารจัดการข้อมูลสารสนเทศอย่างมีประสิทธิภาพส่งผลโดยตรงต่อการบริหารจัดการความเสี่ยง หน่วยงานควรพิจารณาใช้ข้อมูลสารสนเทศในการบริหารจัดการความเสี่ยง เพื่อให้ผู้บริหารสามารถตัดสินใจ โดยให้ข้อมูลความเสี่ยงเป็นพื้นฐาน หน่วยงานควรกำหนดประเภทข้อมูลที่ต้องรวบรวม วิธีการรวบรวมและการวิเคราะห์ข้อมูล และบุคคลที่ควรได้รับข้อมูล

ข้อมูลความเสี่ยง ประกอบด้วย เหตุการณ์ที่เป็นผลกระทบทางลบหรือทางบวกต่อองค์กร สาเหตุ ความเสี่ยง ตัวผลักดันความเสี่ยง หรือตัวชี้วัดความเสี่ยงที่สำคัญ (Key Risk Indicators) ข้อมูลสารสนเทศต้องมีความถูกต้อง เชื่อถือได้ เกี่ยวข้องกับการตัดสินใจ และทันต่อเวลา ทั้งนี้ หน่วยงานอาจพิจารณาการรวบรวมการประมวลผล หรือการวิเคราะห์ความเสี่ยงแบบอัตโนมัติเพื่อลดข้อผิดพลาดจากบุคคล (Human errors)

### การพัฒนาอย่างต่อเนื่อง

การบริหารจัดการความเสี่ยงต้องมีการพัฒนาอย่างต่อเนื่อง ความสมบูรณ์ของระบบบริหารจัดการความเสี่ยงขึ้นอยู่กับขนาด โครงสร้าง คักยภาพขององค์กร รวมถึงการใช้ระบบสารสนเทศในการบริหารจัดการความเสี่ยง หน่วยงานอาจพิจารณาทำ Benchmarking เพื่อพัฒนาระบบบริหารจัดการความเสี่ยงขององค์กรอย่างต่อเนื่อง หน่วยงานอาจพัฒนาระบบการบริหารจัดการความเสี่ยงเริ่มต้นจากการบริหารจัดการความเสี่ยงแบบ Silo พัฒนาเป็นการบริหารจัดการความเสี่ยงแบบบูรณาการ และพัฒนาต่อเนื่องโดยมีการฝังการบริหารจัดการความเสี่ยงเข้าสู่กระบวนการดำเนินงานโดยปกติของดำเนินงานและการตัดสินใจบนพื้นฐานข้อมูลด้านความเสี่ยง



## กระบวนการบริหารจัดการความเสี่ยง

กระบวนการบริหารจัดการความเสี่ยงเป็นกระบวนการที่เป็นวงจรต่อเนื่อง ประกอบด้วย

๑. การวิเคราะห์องค์กร
๒. การกำหนดนโยบายการบริหารจัดการความเสี่ยง
๓. การระบุความเสี่ยง
๔. การประเมินความเสี่ยง
๕. การตอบสนองความเสี่ยง
๖. การติดตามและทบทวน
๗. การสื่อสารและการรายงาน

### การวิเคราะห์องค์กร

ในการวิเคราะห์องค์กรหน่วยงานต้องเข้าใจเกี่ยวกับพันธกิจตามกฎหมาย อำนาจหน้าที่ และความรับผิดชอบของหน่วยงาน รวมถึงยุทธศาสตร์ชาติ ยุทธศาสตร์ระดับกระทรวง รวมถึงนโยบายของรัฐบาลที่เกี่ยวข้องกับหน่วยงาน โดยการวิเคราะห์องค์กรต้องวิเคราะห์ทั้งปัจจัยภายในและปัจจัยภายนอกขององค์กร หน่วยงานอาจเลือกใช้เครื่องมือการวิเคราะห์องค์กร เช่น

๑. SWOT Analysis เป็นการวิเคราะห์จุดแข็ง จุดอ่อน โอกาส และอุปสรรค
๒. PESTLE Analysis เป็นการวิเคราะห์ด้านการเมือง (Political) ด้านเศรษฐกิจ (Economic) ด้านสังคม (Social) ด้านเทคโนโลยี (Technological) ด้านกฎหมาย (Legal) และด้านสภาพแวดล้อม (Environmental)

### การกำหนดนโยบายการบริหารจัดการความเสี่ยง

ผู้บริหารเป็นผู้กำหนดนโยบายบริหารจัดการความเสี่ยง และผู้กำกับดูแลเป็นผู้ให้ความเห็นชอบนโยบายดังกล่าว โดยนโยบายการบริหารจัดการความเสี่ยงอาจระบุถึงวัตถุประสงค์ของการบริหารจัดการความเสี่ยง บทบาทหน้าที่ความรับผิดชอบของการบริหารจัดการความเสี่ยง และความเสี่ยงที่ยอมรับได้ระดับองค์กร

ความเสี่ยงที่ยอมรับได้ระดับองค์กร (Risk Appetite) หมายถึง ระดับความเสี่ยงในภาพรวมขององค์กรที่หน่วยงานยอมรับเพื่อดำเนินงานให้บรรลุวัตถุประสงค์ขององค์กร การระบุความเสี่ยงที่ยอมรับได้ระดับองค์กรเป็นการแสดงเจตนาของผู้บริหารและผู้กำกับดูแลในการดำเนินงานขององค์กร การกำหนดความเสี่ยงที่ยอมรับได้ควรคำนึงถึงศักยภาพขององค์กรในเรื่องการจัดการความเสี่ยง โดยศักยภาพในการจัดการความเสี่ยงขององค์กร (Risk Capacity) ขึ้นอยู่กับงบประมาณ บุคลากร และความคาดหวังของผู้มีส่วนได้เสีย ทั้งนี้ หน่วยงานอาจระบุระดับความเสี่ยงที่ยอมรับได้เป็น ๕ ระดับ เช่น ปฏิเสธความเสี่ยง ยอมรับความเสี่ยงได้น้อย ยอมรับความเสี่ยงได้ปานกลาง เต็มใจยอมรับความเสี่ยง และยอมรับความเสี่ยงได้มากที่สุด เป็นต้น

หน่วยงานอาจแสดงนโยบายความเสี่ยงที่ยอมรับได้ในแต่ละประเภทความเสี่ยง เพื่อให้ผู้บริหารระดับรองลงมาสามารถนำไปใช้ในการบริหารจัดการความเสี่ยงในระดับสำนัก กอง ศูนย์ กรม หรือ หน่วยงาน การระบุระดับความเสี่ยงที่ยอมรับได้สำหรับประเภทความเสี่ยงย่อย



### การระบุความเสี่ยง

การระบุความเสี่ยง คือ การระบุเหตุการณ์ที่อาจเกิดขึ้นที่มีผลกระทบต่อวัตถุประสงค์ของหน่วยงาน ทั้งในด้านบวกและด้านลบ ในการระบุความเสี่ยงหน่วยงานอาจทำรายชื่อความเสี่ยงทั้งหมด (Risk Inventory) โดยรายชื่อความเสี่ยงต้องมีการปรับปรุงอย่างสม่ำเสมอโดยอาศัยข้อมูลที่เป็นปัจจุบัน การระบุความเสี่ยง หน่วยงานควรระบุข้อมูลเกี่ยวกับความเสี่ยง ดังนี้

ก เหตุการณ์ความเสี่ยง

ข สาเหตุของความเสี่ยง หรือตัวผลักดันความเสี่ยง โดยการวิเคราะห์ถึงสาเหตุที่แท้จริง (Root Cause) ของความเสี่ยง

ค ผลกระทบทั้งด้านลบและ/หรือด้านบวก

หน่วยงานอาจจัดกลุ่มความเสี่ยงที่มีลักษณะหรือมีผลกระทบที่เหมือนกันไว้ในประเภทความเสี่ยง เดียวกัน เพื่อให้การพิจารณาและการบริหารจัดการความเสี่ยงประเภทเดียวกันมีมุมมองในภาพรวมชัดเจนมากขึ้น ตัวอย่างการจัดประเภทความเสี่ยงในภาคผนวก

### การประเมินความเสี่ยง

การประเมินความเสี่ยง ประกอบด้วย

๑. การกำหนดเกณฑ์การประเมินความเสี่ยง หน่วยงานอาจให้คะแนนความเสี่ยงตามเกณฑ์การ ประเมินความเสี่ยงด้านต่างๆ เช่น ด้านโอกาส ด้านผลกระทบ รวมถึงด้านความสามารถขององค์กรในการ จัดการความเสี่ยง และด้านลักษณะของความเสี่ยง โดยช่วงคะแนนอาจกำหนดเป็น ๓ ช่วงคะแนน หรือ ๕ ช่วง คะแนน

๒. การให้คะแนนความเสี่ยง วิธีการให้คะแนนความเสี่ยง เช่น การสัมภาษณ์ การทำแบบสำรวจ การประชุมเชิงปฏิบัติการระหว่างหน่วยงานภายใน การทำ Benchmarking การวิเคราะห์สถานการณ์ (Scenario Analysis) ทั้งนี้ การให้คะแนนความเสี่ยงของแต่ละกองงาน (Silo Thinking) เพียงวิธีเดียวอาจ ทำให้การให้คะแนนความเสี่ยงมีความคาดเคลื่อนได้

๓. การพิจารณาความเสี่ยงในภาพรวม เมื่อหน่วยงานประเมินความเสี่ยงในแต่ละความเสี่ยงที่มีต่อ วัตถุประสงค์ของกิจกรรมแล้ว หน่วยงานต้องพิจารณาผลกระทบของความเสี่ยงที่มีต่อวัตถุประสงค์ในระดับกลุ่ม และผลกระทบที่มีต่อหน่วยงานในภาพรวม เช่น ผลกระทบต่อความเสี่ยงที่มีต่อกิจกรรมอาจมีน้อยแต่มี ผลกระทบต่อวัตถุประสงค์ระดับกอง หรือความเสี่ยง ๒ ความเสี่ยงที่ไม่มีผลกระทบต่อกิจกรรมอาจมีผลกระทบ ต่อหน่วยงานในภาพรวม เป็นต้น

๔. การจัดลำดับความเสี่ยง เมื่อหน่วยงานพิจารณาให้คะแนนความเสี่ยงแล้ว หน่วยงานต้องจัดลำดับ ความเสี่ยง เพื่อนำไปสู่การพิจารณาจัดสรรทรัพยากรในการตอบสนองความเสี่ยง หน่วยงานอาจใช้คะแนน ความเสี่ยง (โอกาส x ผลกระทบ) ในการจัดลำดับความเสี่ยง โดยความเสี่ยงที่เท่ากับอาจพิจารณาปัจจัยอื่น ประกอบ เช่น ความสามารถของหน่วยงานในการบริหารจัดการความเสี่ยงด้านนั้นๆ หรือลักษณะของ ความเสี่ยงที่มีผลกระทบต่อหน่วยงาน เป็นต้น



### การตอบสนองความเสี่ยง

การตอบสนองความเสี่ยง คือ กระบวนการตัดสินใจของฝ่ายบริหารในการจัดการความเสี่ยงที่อาจจะเกิดขึ้น โดยผู้บริหารควรพิจารณาประเด็นดังต่อไปนี้ ในการตัดสินใจเลือกวิธีการตอบสนองความเสี่ยงเพื่อจัดทำแผนบริหารจัดการความเสี่ยงของหน่วยงาน

๑. การจัดการต้นเหตุของความเสี่ยง
๒. ทางเลือกวิธีการจัดการความเสี่ยง
๓. ทรัพยากรที่ต้องใช้ในการบริหารจัดการความเสี่ยง

หน่วยงานสามารถพิจารณาเลือกวิธีการจัดการความเสี่ยงวิธีใดวิธีหนึ่งหรือหลายวิธี โดยการพิจารณาวิธีการจัดการความเสี่ยงควรคำนึงถึงต้นทุนกับประโยชน์ที่ได้รับของวิธีการจัดการความเสี่ยงแต่ละวิธี ตัวอย่างวิธีการจัดการความเสี่ยง ประกอบด้วย

๑. ปฏิเสธความเสี่ยงโดยไม่ดำเนินงานในกิจกรรมที่มีความเสี่ยง ได้แก่ กิจกรรมที่มีความเสี่ยงสูงและหน่วยงานไม่สามารถยอมรับความเสี่ยงนั้นได้ หน่วยงานอาจพิจารณาไม่ดำเนินงานในกิจกรรมนั้นๆ
๒. การลดโอกาสของความเสี่ยง เช่น การลดโอกาสของความเสี่ยงการทุจริตด้านการเงิน โดยการวางระบบการควบคุมภายใน ได้แก่ การแบ่งแยกหน้าที่ การตรวจสอบ การสอบทาน และการระงับยอด เป็นต้น
๓. การลดผลกระทบของความเสี่ยง เช่น การทำประกัน หรือการใช้เครื่องมือป้องกันความเสี่ยงทางการเงิน (Hedging Instruments) เป็นต้น
๔. การโอนความเสี่ยง หน่วยงานอาจเลือกใช้วิธีการถ่ายโอนความเสี่ยงของกิจกรรมที่หน่วยงานเห็นว่าควรดำเนินการเพื่อประโยชน์ของประชาชน แต่หน่วยงานมีข้อจำกัดที่ไม่สามารถดำเนินการเองได้หรือไม่สามารถบริหารจัดการความเสี่ยงได้ ได้แก่ การให้ภาคเอกชนดำเนินการโดยมีการโอนความเสี่ยงและผลตอบแทนไปด้วย (Public Private Partnership : PPP) เป็นต้น
๕. ยอมรับความเสี่ยงโดยไม่ดำเนินการจัดการความเสี่ยง เนื่องจากความเสี่ยงอยู่ในระดับที่หน่วยงานยอมรับได้ หรือต้นทุนในการบริหารจัดการความเสี่ยงมีมากกว่าประโยชน์ที่ได้รับ
๖. ใช้มาตรการการเฝ้าระวัง หน่วยงานต้องกำหนดข้อมูลที่ต้องมีการเก็บรวบรวม การวิเคราะห์ การแจ้งเตือน และการดำเนินการเมื่อเหตุการณ์เกิดขึ้น เช่น ความเสี่ยงของปริมาณน้ำในเขื่อนมากเนื่องจากปริมาณน้ำฝน
๗. การทำแผนฉุกเฉิน การจัดทำแผนฉุกเฉินเป็นการระบุขั้นตอนเมื่อเกิดเหตุการณ์ความเสี่ยงขึ้น โดยต้องระบุบุคคลและวิธีการดำเนินการที่ชัดเจน เช่น ความเสี่ยงกรณีเจ้าหน้าที่ไม่สามารถเข้าสถานที่ทำงานได้
๘. การส่งเสริมหรือผลักดันเหตุการณ์ที่อาจจะเกิดขึ้น เมื่อความเหตุการณ์ที่อาจจะเกิดขึ้นส่งผลกระทบต่อเชิงบวกกับองค์กร รวมถึงกำหนดแผนการดำเนินงานเมื่อเหตุการณ์เกิดขึ้น

แผนการบริหารจัดการความเสี่ยงอาจประกอบด้วย วิธีการจัดการความเสี่ยง บุคคลที่รับผิดชอบในการบริหารจัดการความเสี่ยง ตัวชี้วัดความเสี่ยงที่สำคัญ วิธีการติดตามและการรายงานความเสี่ยง



### การติดตามและทบทวน

การติดตามและทบทวนเป็นกระบวนการที่ให้ความเชื่อมั่นว่าการบริหารจัดการความเสี่ยงที่มีอยู่ยังคงมีประสิทธิภาพ เนื่องจากความเสี่ยงเป็นสิ่งที่เกิดขึ้นและเปลี่ยนแปลงตลอดเวลา ดังนั้นการติดตามและทบทวนเป็นกระบวนการที่เกิดขึ้นสม่ำเสมอ บังคับทำให้หน่วยงานต้องทบทวนการบริหารจัดการความเสี่ยง ได้แก่ การเปลี่ยนแปลงที่สำคัญซึ่งเกิดจากปัจจัยภายในและภายนอก หรือผลการดำเนินงานไม่เป็นไปตามเป้าหมายที่กำหนดไว้

การติดตามและทบทวนการบริหารจัดการความเสี่ยงสามารถดำเนินการอย่างต่อเนื่องหรือเป็นระยะ ซึ่งควรดำเนินการในทุกระบวนการของการบริหารจัดการความเสี่ยง การติดตามและทบทวนอาจนำไปสู่การเปลี่ยนแปลงของแผนการปฏิบัติงานขององค์กร การเปลี่ยนแปลงระบบเทคโนโลยีสารสนเทศ รวมถึงการพัฒนากระบวนการบริหารจัดการความเสี่ยง

### การสื่อสารและการรายงาน

การสื่อสารเป็นการสร้างความตระหนัก ความเข้าใจ และการมีส่วนร่วมของกระบวนการบริหารจัดการความเสี่ยง การสื่อสารเป็นการให้และรับข้อมูล (Two-way Communication) หน่วยงานควรมีช่องทางการสื่อสารทั้งภายในและภายนอก โดยการสื่อสารภายในต้องเป็นการสื่อสารแบบจากผู้บริหารไปยังผู้ใต้บังคับบัญชา (Top Down) จากผู้ใต้บังคับบัญชาไปยังผู้บริหาร (Bottom Up) และระหว่างหน่วยงานย่อยภายใน (Across Divisions)

หน่วยงานควรกำหนดบุคคลที่ควรได้รับข้อมูล ประเภทของข้อมูลที่ได้รับ ความถี่ของการรายงาน รูปแบบและวิธีการรายงาน เพื่อให้ผู้กำกับดูแล ผู้บริหาร และผู้มีส่วนได้เสียได้รับข้อมูลสารสนเทศที่ถูกต้อง ครบถ้วน เกี่ยวข้องกับการตัดสินใจ และทันต่อเวลา

การสื่อสารและรายงานต่อผู้กำกับดูแล เป็นการสื่อสารและการรายงานความเสี่ยงในภาพรวมขององค์กร เพื่อสนับสนุนหน้าที่ของผู้กำกับดูแลในการกำกับการบริหารจัดการความเสี่ยงของฝ่ายบริหาร

หน่วยงานอาจพิจารณากำหนดตัวชี้วัดความเสี่ยงที่สำคัญ (Key Risk Indicators) เพื่อติดตามข้อมูลความเสี่ยงและการรายงานเมื่อระดับความเสี่ยงถึงจุดตัวชี้วัดความเสี่ยงที่สำคัญ

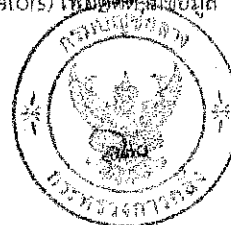

ภาคผนวก  
ตัวอย่างการบริหารจัดการความเสี่ยง





### นโยบายการยอมรับความเสี่ยงระดับองค์กร

นโยบายการยอมรับความเสี่ยงระดับองค์กรเป็นการเห็นนโยบายเพื่อให้ทิศทางในการบริหารจัดการความเสี่ยงภายในองค์กรโดยผู้บริหารระดับสูงและได้รับการเห็นชอบโดยคณะกรรมการ

ผู้บริหารได้ตระหนักและยอมรับว่าการดำเนินงานขององค์กรมีความเสี่ยงที่อาจทำให้ไม่บรรลุตามวัตถุประสงค์ขององค์กร การบริหารจัดการความเสี่ยงเป็นหน้าที่ความรับผิดชอบของฝ่ายบริหาร โดยผู้บริหารทำหน้าที่บริหารจัดการความเสี่ยงอย่างมุ่งมั่นและตั้งใจ เพื่อให้ผู้มีส่วนได้เสียมั่นใจว่าองค์กรมีการบริหารจัดการความเสี่ยงอย่างมีประสิทธิภาพและประสิทธิผล เพื่อให้องค์กรสามารถปฏิบัติงานบรรลุตามวัตถุประสงค์ขององค์กร โดยคำนึงถึงประโยชน์ต่อประเทศชาติเป็นที่ตั้ง (Public Interest)

ผู้บริหารได้กำหนดความเสี่ยงที่ยอมรับได้ในด้านต่างๆ ดังนี้

#### ด้านการปฏิบัติงาน

ผู้บริหารยอมรับความเสี่ยงในระดับปานกลางในกระบวนการการปฏิบัติงานทั่วไปขององค์กร และยอมรับความเสี่ยงระดับน้อยในการปฏิบัติงานมีผลกระทบที่เกี่ยวข้องกับการให้บริการของประชาชน ทั้งนี้ผู้บริหารจะยอมรับความเสี่ยงระดับสูงในการปฏิบัติงานที่เกี่ยวข้องกับนวัตกรรมและการพัฒนา

#### ด้านการทุจริต

ผู้บริหารปฏิเสธที่จะยอมรับความเสี่ยงที่เกี่ยวข้องกับการทุจริตทุกกรณี และมุ่งมั่นจะสร้างระบบการควบคุม ป้องกัน ตรวจสอบ เพื่อให้ผู้มีส่วนได้เสียมั่นใจในระบบธรรมาภิบาลและความซื่อตรงขององค์กร

#### ด้านเทคโนโลยีสารสนเทศ

ผู้บริหารปฏิเสธที่จะยอมรับความเสี่ยงในเรื่องของความปลอดภัยของระบบสารสนเทศที่เกี่ยวข้องกับข้อมูลด้านการเงิน ข้อมูลส่วนบุคคล และข้อมูลที่เกี่ยวข้องกับความมั่นคงของประเทศ และยอมรับความเสี่ยงระดับปานกลางสำหรับระบบสารสนเทศที่เกี่ยวข้องกับเรื่องทั่วไป เช่น แบบความคิดเห็นหรือการเก็บสถิติทั่วไป หน่วยงานยอมรับความเสี่ยงระดับน้อยสำหรับประสิทธิภาพของระบบสารสนเทศในการให้บริการประชาชน

#### ด้านภาพลักษณ์ขององค์กร

ภาพลักษณ์และความน่าเชื่อถือขององค์กรเป็นปัจจัยที่สำคัญในการปฏิบัติงานขององค์กรให้เป็นที่ยอมรับของประชาชนผู้เสียภาษีซึ่งเป็นผู้มีส่วนได้เสียหลักขององค์กร ผู้บริหารยอมรับความเสี่ยงระดับน้อยเกี่ยวกับความเชื่อถือและภาพลักษณ์ขององค์กร อย่างไรก็ตามผู้บริหารให้ความสำคัญกับภาพลักษณ์ที่สะท้อนประสิทธิภาพการดำเนินงานที่แท้จริงโดยไม่มี การปิดเบือน เพื่อให้ภาพลักษณ์และความน่าเชื่อถือเกิดจากการปฏิบัติงานขององค์กรและความไว้วางใจของผู้มีส่วนได้เสียโดยเนื้อแท้

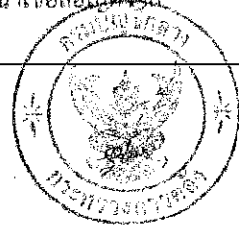

**การกำหนดประเภทความเสี่ยง (Risk Categories)**

หน่วยงานต้องระบุความเสี่ยงทั้งหมดที่มีผลกระทบต่อวัตถุประสงค์ของหน่วยงาน (Risk Inventory) เมื่อหน่วยงานระบุความเสี่ยงทั้งหมดแล้วควรพิจารณาจัดกลุ่มความเสี่ยง โดยความเสี่ยงที่มีลักษณะเหมือนกัน จัดกลุ่มเป็นประเภทความเสี่ยงเดียวกัน ตัวอย่างการกำหนดประเภทความเสี่ยง เช่น

ความเสี่ยงด้านกลยุทธ์ (Strategy Risks) คือ ความเสี่ยงที่เกิดจากการกำหนดแผนกลยุทธ์ที่ไม่เหมาะสม หรือความเสี่ยงเกิดจากการนำกลยุทธ์ไปใช้ไม่ถูกต้อง

ความเสี่ยงด้านการเงิน (Financial Risks) คือ ความเสี่ยงเกี่ยวกับการบริหารจัดการด้านการเงิน เช่น ความเสี่ยงเกี่ยวกับการเบิกจ่ายเงินไม่ถูกต้อง ความเสี่ยงเกี่ยวกับการรับเงินไม่ถูกต้อง ความเสี่ยงในการไม่ปฏิบัติตามกฎหมายและระเบียบที่เกี่ยวข้องกับการเงินการคลัง รวมถึงความเสี่ยงด้านการทุจริตทางการเงิน เป็นต้น

ความเสี่ยงด้านการดำเนินงาน (Operation Risks) คือ ความเสี่ยงที่เกิดจากกระบวนการทำงานที่ไม่มีประสิทธิภาพหรือไม่มีประสิทธิภาพ

ความเสี่ยงด้านการปฏิบัติตามกฎระเบียบ (Legal Risks) คือ ความเสี่ยงที่หน่วยงานไม่ปฏิบัติตามกฎหมาย ระเบียบ ข้อบังคับ หลักเกณฑ์ ประกาศ มติคณะรัฐมนตรี รวมถึงกฎ/นโยบาย/คู่มือ/แนวทางการปฏิบัติงานของหน่วยงาน

ความเสี่ยงด้านเทคโนโลยีสารสนเทศ (Technology Risks) คือ ความเสี่ยงที่เกิดจากเทคโนโลยีสารสนเทศ

ความเสี่ยงด้านความน่าเชื่อถือขององค์กร (Reputational Risks) คือ ความเสี่ยงที่ส่งผลกระทบต่อชื่อเสียง ความเชื่อมั่น และความน่าเชื่อถือขององค์กร

ประเภทของความเสี่ยงหน่วยงานสามารถกำหนดได้อย่างเหมาะสมกับหน่วยงาน เพื่อให้หน่วยงานบริหารจัดการความเสี่ยงระดับองค์กรเกิดความชัดเจน



**การระบุความเสี่ยง**

**รหัสความเสี่ยง : ๑**

**ชื่อความเสี่ยง : ความเสี่ยงการเข้าถึงและการส่งต่อข้อมูลที่มีความอ่อนไหว**

**สาเหตุ/ตัวผลักดันความเสี่ยง -** ไม่มีการแบ่งประเภทข้อมูล

- ขาดมาตรการหรือการกำหนดสิทธิการเข้าถึงข้อมูล

- ขาดความรู้ความเข้าใจในการส่งต่อข้อมูลของบุคลากร

- บุคลากรไม่ได้ตระหนักถึงความสำคัญของข้อมูลทางราชการ

- ไม่มีนโยบายในการจัดเก็บ / ทำลาย ข้อมูลที่ชัดเจน

**ผลกระทบ -** ด้านความน่าเชื่อถือ (ความเชื่อมั่นขององค์กรและรัฐบาล)

- ด้านกฎหมายระเบียบ (การฟ้องร้องจากบุคคลภายนอก)

- ด้านความมั่นคงของรัฐบาล (การประห้วง/จลาจล)



ศาลาอาญา

เกณฑ์การให้คะแนนความเสี่ยง

ด้านผลกระทบ

คะแนน	ความหมาย	เกณฑ์
๕	สูงมาก	มีผลกระทบต่อด้านจำนวนเงินมากกว่า ..... ล้านบาท หรือ มีผลกระทบต่อผู้รับบริการมากกว่าร้อยละ ..... หรือ มีผลกระทบต่อความน่าเชื่อถือขององค์กรในระดับ ..... หรือ มีผลกระทบต่อเศรษฐกิจระดับ ..... หรือ ส่งผลกระทบต่อภาระการคลังของรัฐบาลจำนวนเงิน ..... หรือ ส่งผลกระทบต่อประชาชน (ความเป็นอยู่/ชีวิต/ทรัพย์สิน) ระดับ.....
๔	สูง	มีผลกระทบต่อด้านจำนวนเงินระหว่าง ..... ล้านบาท หรือ มีผลกระทบต่อผู้รับบริการระหว่างร้อยละ ..... หรือ มีผลกระทบต่อความน่าเชื่อถือขององค์กรในระดับ ..... หรือ มีผลกระทบต่อเศรษฐกิจระดับ ..... หรือ ส่งผลกระทบต่อภาระการคลังของรัฐบาล ..... หรือ ส่งผลกระทบต่อประชาชน (ความเป็นอยู่/ชีวิต/ทรัพย์สิน) ระดับ.....
๓	ปานกลาง	มีผลกระทบต่อด้านจำนวนเงินระหว่าง ..... ล้านบาท หรือ มีผลกระทบต่อผู้รับบริการระหว่างร้อยละ ..... หรือ มีผลกระทบต่อความน่าเชื่อถือขององค์กรในระดับ ..... หรือ มีผลกระทบต่อเศรษฐกิจระดับ ..... หรือ ส่งผลกระทบต่อภาระการคลังของรัฐบาล ..... หรือ ส่งผลกระทบต่อประชาชน (ความเป็นอยู่/ชีวิต/ทรัพย์สิน) ระดับ.....
๒	ต่ำ	มีผลกระทบต่อด้านจำนวนเงินระหว่าง ..... ล้านบาท หรือ มีผลกระทบต่อผู้รับบริการระหว่างร้อยละ ..... หรือ มีผลกระทบต่อความน่าเชื่อถือขององค์กรในระดับ ..... หรือ มีผลกระทบต่อเศรษฐกิจระดับ ..... หรือ ส่งผลกระทบต่อภาระการคลังของรัฐบาล ..... หรือ ส่งผลกระทบต่อประชาชน (ความเป็นอยู่/ชีวิต/ทรัพย์สิน) ระดับ.....
๑	ต่ำมาก	มีผลกระทบต่อด้านจำนวนเงินน้อยกว่า ..... ล้านบาท หรือ มีผลกระทบต่อผู้รับบริการน้อยกว่าร้อยละ ..... หรือ มีผลกระทบต่อความน่าเชื่อถือขององค์กรในระดับ ..... หรือ มีผลกระทบต่อเศรษฐกิจระดับ ..... หรือ ส่งผลกระทบต่อภาระการคลังของรัฐบาล ..... หรือ ส่งผลกระทบต่อประชาชน (ความเป็นอยู่/ชีวิต/ทรัพย์สิน) ระดับ.....



ด้านโอกาส

คะแนน	ความหมาย	เกณฑ์
๕	สูงมาก	โอกาสเกิดมากกว่า ๕๐% ในช่วงระยะเวลาของงาน /ระบบ /โครงการ หรือความถี่ของเกิดขึ้นทุก ๒ เดือน
๔	สูง	โอกาสเกิด ๓๐ - ๕๐% ในช่วงระยะเวลาของงาน /ระบบ /โครงการ หรือเกิดขึ้นทุกปี
๓	ปานกลาง	โอกาสเกิด ๔๐ - ๖๙% ในช่วงระยะเวลาของงาน /ระบบ /โครงการ หรือเกิดขึ้นทุก ๒ ปี
๒	น้อย	โอกาสเกิด ๒๐ - ๓๙% ในช่วงระยะเวลาของงาน /ระบบ /โครงการ หรือเกิดขึ้นทุก ๓ ปี
๑.	น้อยมาก	โอกาสเกิดน้อยกว่า ๒๐ - ๓๙% ในช่วงระยะเวลาของงาน /ระบบ /โครงการ หรือเกิดขึ้นทุก ๕ ปี



ตามข้อ

ด้านความอ่อนไหวต่อความเสี่ยง

คะแนน	ความหมาย	เกณฑ์
๕	สูงมาก	หน่วยงานไม่มีความสามารถในการจัดการความเสี่ยง ไม่มีแผนในการจัดการความเสี่ยง
๔	สูง	หน่วยงานมีความสามารถในการจัดการความเสี่ยงต่ำ มีแผนในการจัดการความเสี่ยงแบบไม่สมบูรณ์
๓	ปานกลาง	หน่วยงานมีความสามารถในการจัดการความเสี่ยงปานกลาง มีแผนการบริหารจัดการความเสี่ยงสำหรับความเสี่ยงที่เพียงพอ
๒	น้อย	หน่วยงานมีความสามารถในการจัดการความเสี่ยงสูง มีแผนการบริหารจัดการความเสี่ยงที่ดี
๑	น้อยมาก	หน่วยงานมีความสามารถในการจัดการความเสี่ยงสูงมาก มีแผนการบริหารจัดการความเสี่ยงที่ดีมาก และมีการกำหนดมาตรการ ในการตอบสนองความเสี่ยงหลายวิธี



สงวนลิขสิทธิ์

ตัวบ่งชี้การเปลี่ยนแปลงของความเสี่ยง

คะแนน	ความหมาย	เกณฑ์
๕	สูงมาก	การเกิดขึ้นของความเสี่ยงและกระทบต่อองค์กรแบบทันที และไม่มีสัญญาณแจ้ง
๔	สูง	การเกิดขึ้นของความเสี่ยงและกระทบต่อองค์กร ภายใน ๒ - ๓ สัปดาห์
๓	ปานกลาง	การเกิดขึ้นของความเสี่ยงและกระทบต่อองค์กร ภายใน ๒ - ๓ เดือน
๒	น้อย	การเกิดขึ้นของความเสี่ยงและกระทบต่อองค์กร ภายใน ๓ - ๖ เดือน
๑	น้อยมาก	การเกิดขึ้นของความเสี่ยงและกระทบต่อองค์กร มากกว่า ๖ เดือน

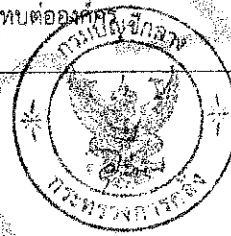

ตัวอย่าง

การให้คะแนนความเสี่ยง

รหัส	ชื่อความเสี่ยง	โอกาส	ผลกระทบ	ความ อ่อนไหวต่อ ความเสี่ยง	ลักษณะการ เปลี่ยนแปลง ของความเสี่ยง
๑	ความเสี่ยงการเข้าถึงและการ ส่งต่อข้อมูลที่มีความอ่อนไหว	๔	๕	๓	๓
๒	ความเสี่ยงการโจรกรรมข้อมูล บุคคล	๔	๕	๓	๓
๓	ความเสี่ยงการบันทึกข้อมูลใน ระบบผิดพลาด	๒	๓	๑	๕
๔	ความเสี่ยงการแก้ไขโปรแกรม โดยไม่ได้การอนุมัติ	๑	๓	๑	๕
๕	ความเสี่ยงประชาชนที่ด้อย โอกาสไม่สามารถเข้าถึงการ บริการรูปแบบใหม่	๓	๕	๒	๒
๖	ความเสี่ยงการปฏิบัติงานแทน กันในระบบการเงิน	๔	๕	๒	๒
.	.	.	.	.	.
.	.	.	.	.	.
.	.	.	.	.	.
๕๐	ความเสี่ยงการโจมตีทาง ไซเบอร์	๓	๔	๓	





การจัดลำดับความเสี่ยงโดยพิจารณาจากโอกาสและผลกระทบ

การจัดลำดับความเสี่ยงโดยพิจารณาจากโอกาสและผลกระทบ เพื่อจัดลำดับความสำคัญของความเสี่ยง ความเสี่ยงที่มีผลกระทบสูงและโอกาสสูงเป็นความเสี่ยงที่หน่วยงานต้องพิจารณาให้ความสำคัญมากกว่าความเสี่ยงที่มีผลกระทบต่ำและโอกาสต่ำ การจัดลำดับความเสี่ยงอาจใช้แผนภาพ Heat map เป็นเกณฑ์ในการจัดลำดับความเสี่ยง<sup>๖</sup>

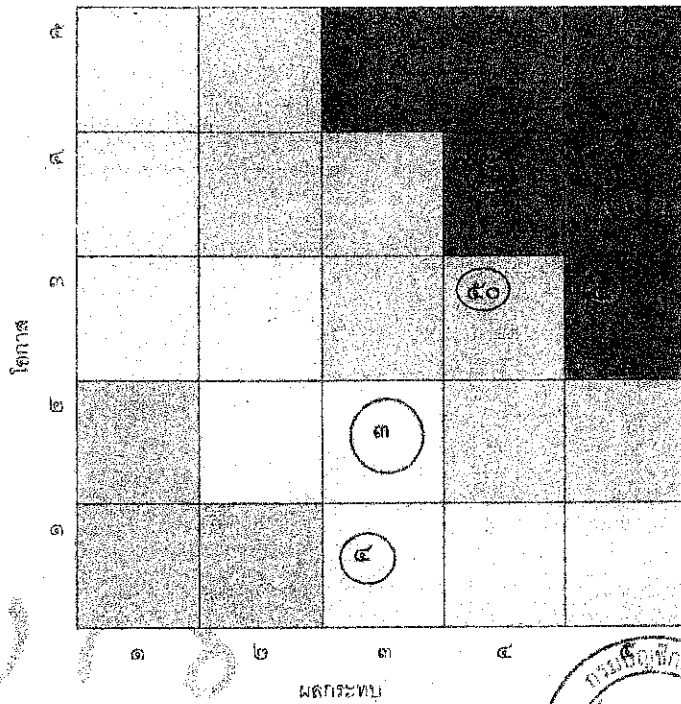

<sup>๖</sup> Deloitte & Touche LLP, Curtis P., and Carey M. ๒๐๑๒. Thought Leadership in FRM : Risk Assessment in Practice. p.๑๖

การจัดลำดับความเสี่ยงโดยพิจารณาจากผลกระทบและความอ่อนไหวต่อความเสี่ยง

การจัดลำดับความเสี่ยงที่สำคัญเพื่อพิจารณาวิธีการตอบสนองความเสี่ยงโดยคำนึงผลกระทบและความอ่อนไหวต่อความเสี่ยง ตามแนวคิดการจัดลำดับเพื่อพิจารณาการจัดการความเสี่ยงแบบ MARCI Chart จากภาพข้างล่าง พื้นที่มุมซ้ายล่างกำหนดให้ความเสี่ยงที่มีผลกระทบระดับ ๑ - ๒ และความอ่อนไหวต่อความเสี่ยงระดับ ๑ - ๒ โดยความเสี่ยงในพื้นที่ช่วงนี้หน่วยงานควรพิจารณาถึงความเหมาะสมว่ามาตรการจัดการความเสี่ยงที่มีอยู่ไม่มากเกินไปจนเกินไป พื้นที่มุมขวาบนกำหนดให้ความเสี่ยงที่มีผลกระทบระดับ ๑ - ๒ และความอ่อนไหวต่อความเสี่ยงระดับ ๓ - ๕ โดยความเสี่ยงในพื้นที่ช่วงนี้ให้หน่วยงานคำนึงถึงผลกระทบของความเสี่ยงแต่ละเรื่องนี้อาจสะสมทำให้ผลกระทบรวมเพิ่มสูงขึ้น พื้นที่มุมซ้ายบนกำหนดให้ความเสี่ยงที่มีผลกระทบระดับ ๓ - ๕ และความอ่อนไหวต่อความเสี่ยงระดับ ๑ - ๒ โดยความเสี่ยงในพื้นที่ช่วงนี้ให้หน่วยงานพิจารณาว่ามาตรการจัดการความเสี่ยงที่มีอยู่ยังคงมีประสิทธิภาพเพียงพอ พื้นที่มุมขวาบนกำหนดให้ความเสี่ยงที่มีผลกระทบระดับ ๓ - ๕ และความอ่อนไหวต่อความเสี่ยงระดับ ๓ - ๕ โดยความเสี่ยงในพื้นที่ช่วงนี้ให้หน่วยงานพิจารณากำหนดมาตรการจัดการความเสี่ยงเพิ่มเติมอย่างเหมาะสม โดยหน่วยงานสามารถปรับช่วงพื้นที่การจัดการความเสี่ยงได้ให้เหมาะสมกับหน่วยงานโดยคำนึงถึงนโยบายการบริหารจัดการความเสี่ยงของหน่วยงาน

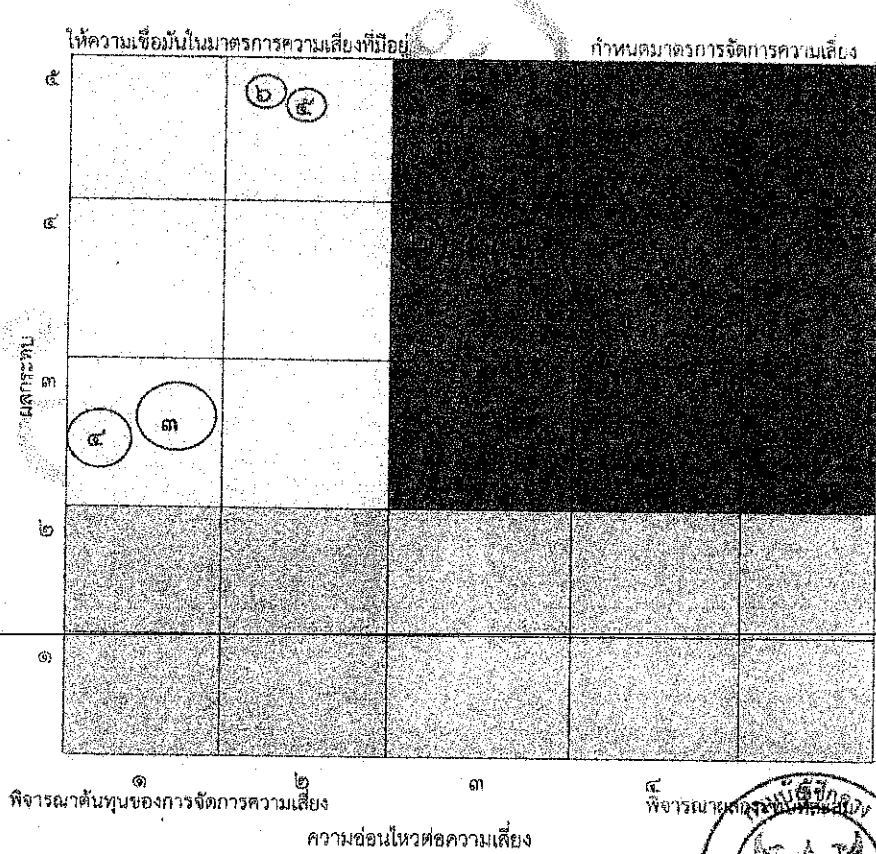

<sup>๖</sup> Deloitte & Touche LLP, Curtis P., and Caley M. ๒๐๑๖. Thought Leadership in ERM : Risk Assessment in Practice, p.๑๗



แผนการบริหารจัดการความเสี่ยง

รหัสความเสี่ยง : ๑

ชื่อความเสี่ยง : ความเสี่ยงในเรื่องของการเข้าถึงและส่งต่อข้อมูลที่มีความอ่อนไหว

ระดับผลกระทบ : ระดับองค์กร

เจ้าของความเสี่ยง : ผู้อำนวยการกอง.....

วิธีจัดการความเสี่ยง

๑. มาตรการการจัดการจัดกลุ่มประเภทข้อมูลและการมอบหมายความรับผิดชอบ
๒. มาตรการเข้าถึงข้อมูล
๓. มาตรการเก็บรักษาข้อมูล
๔. มาตรการในการลบหรือทำลายข้อมูล
๕. การใช้ Biometrics ในการเข้าใช้งานในระบบงาน หรือสถานที่เก็บข้อมูล
๖. การติดตั้งโปรแกรมป้องกันการเจาะระบบข้อมูล
๗. การใช้โปรแกรมการตรวจสอบความผิดปกติของการเข้าใช้งานในระบบ
๘. การทดสอบการเจาะระบบเป็นประจำทุกปีหรือเมื่อมีเหตุการณ์เปลี่ยนแปลงที่สำคัญ

ตัวชี้วัดความเสี่ยงที่สำคัญ

๑. จำนวนครั้งในการเข้าระบบไม่สำเร็จ.....ครั้ง ต่อ ๑ ผู้ใช้งาน
๒. การควานไหลดข้อมูลจำนวนเกินกว่า .....
๓. ข่าวสารในสื่อสังคมประเภท.....

วิธีการติดตามและการรายงาน

๑. รายงานจากโปรแกรมการตรวจสอบการเข้าใช้งาน
๒. เกณฑ์การเข้าระบบไม่สำเร็จ.....ครั้ง ต่อ ๑ ผู้ใช้งาน ให้ผู้อำนวยการกองดำเนินการตรวจสอบ.....
๓. เกณฑ์การควานไหลดข้อมูลจำนวนเกินกว่า ..... ให้ผู้อำนวยการกองดำเนินการตรวจสอบ..... และ  
รายงานต่อรองอธิบดี



## เอกสารอ้างอิง

๑. ISO ๓๑๐๐๐:๒๐๑๘(en) *Risk management — Guidelines*. International Organization for Standardization.
๒. *Enterprise Risk Management — Integrating with Strategy and Performance*. June ๒๐๑๗. The Committee of Sponsoring Organizations of the Treadway Commission
๓. Deloitte & Touche LLP, Curtis P., and Carey M. ๒๐๑๒. *Thought Leadership in ERM : Risk Assessment in Practice*. The Committee of Sponsoring Organizations of the Treadway Commission. <https://www.coso.org/Documents/COSO-ERM%20Risk%20Assessment%20in%20Practice%20Thought%20Paper%20October%20๒๐๑๒.pdf>
๔. *Management of Risk in Government : A framework for boards and examples of what has worked in practice*. ๒๐๑๗. [https://assets.publishing.service.gov.uk/government/uploads/system/uploads/attachment\\_data/file/๕๘๔๓๖๓/๑๗๐๑๑๐\\_Framework\\_for\\_Management\\_of\\_Risk\\_in\\_Govt\\_final\\_.pdf](https://assets.publishing.service.gov.uk/government/uploads/system/uploads/attachment_data/file/๕๘๔๓๖๓/๑๗๐๑๑๐_Framework_for_Management_of_Risk_in_Govt_final_.pdf)

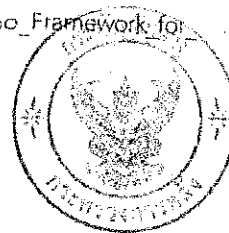

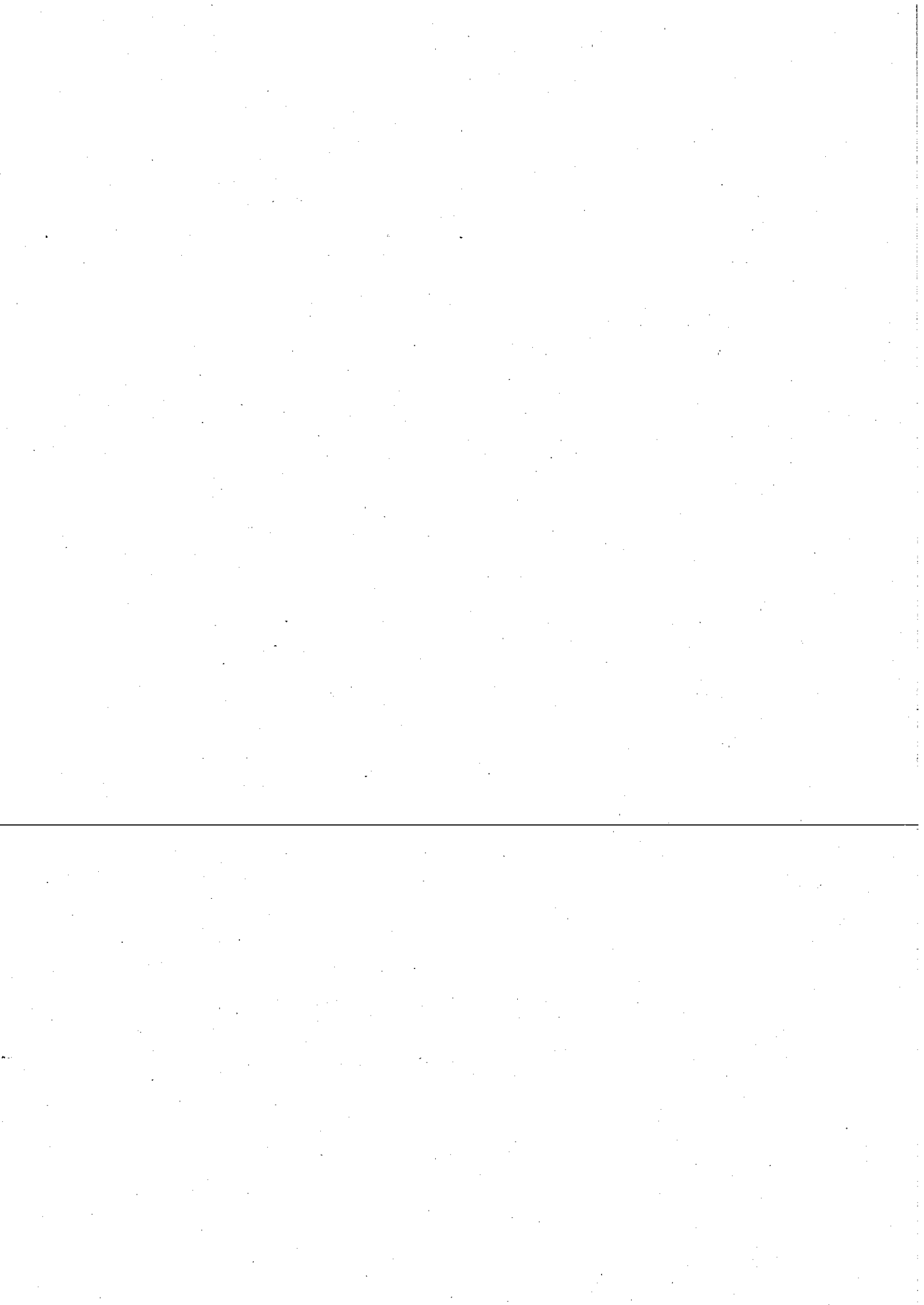

# ภาคผนวก ๔

หนังสือกรมส่งเสริมการปกครองส่วนท้องถิ่น ที่ มท ๐๘๐๕.๒/วท๔๑๒ ลงวันที่ ๑๘ สิงหาคม ๒๕๖๖  
เรื่อง ชักซ้อมแนวทางในการจัดทำรายงานการบริหารจัดการความเสี่ยงขององค์กรปกครองส่วนท้องถิ่น  
ตามหลักเกณฑ์กระทรวงการคลังว่าด้วยมาตรฐานและหลักเกณฑ์ปฏิบัติการบริหารจัดการความเสี่ยงสำหรับ  
หน่วยงานของรัฐ พ.ศ. ๒๕๖๒ และที่แก้ไขเพิ่มเติม

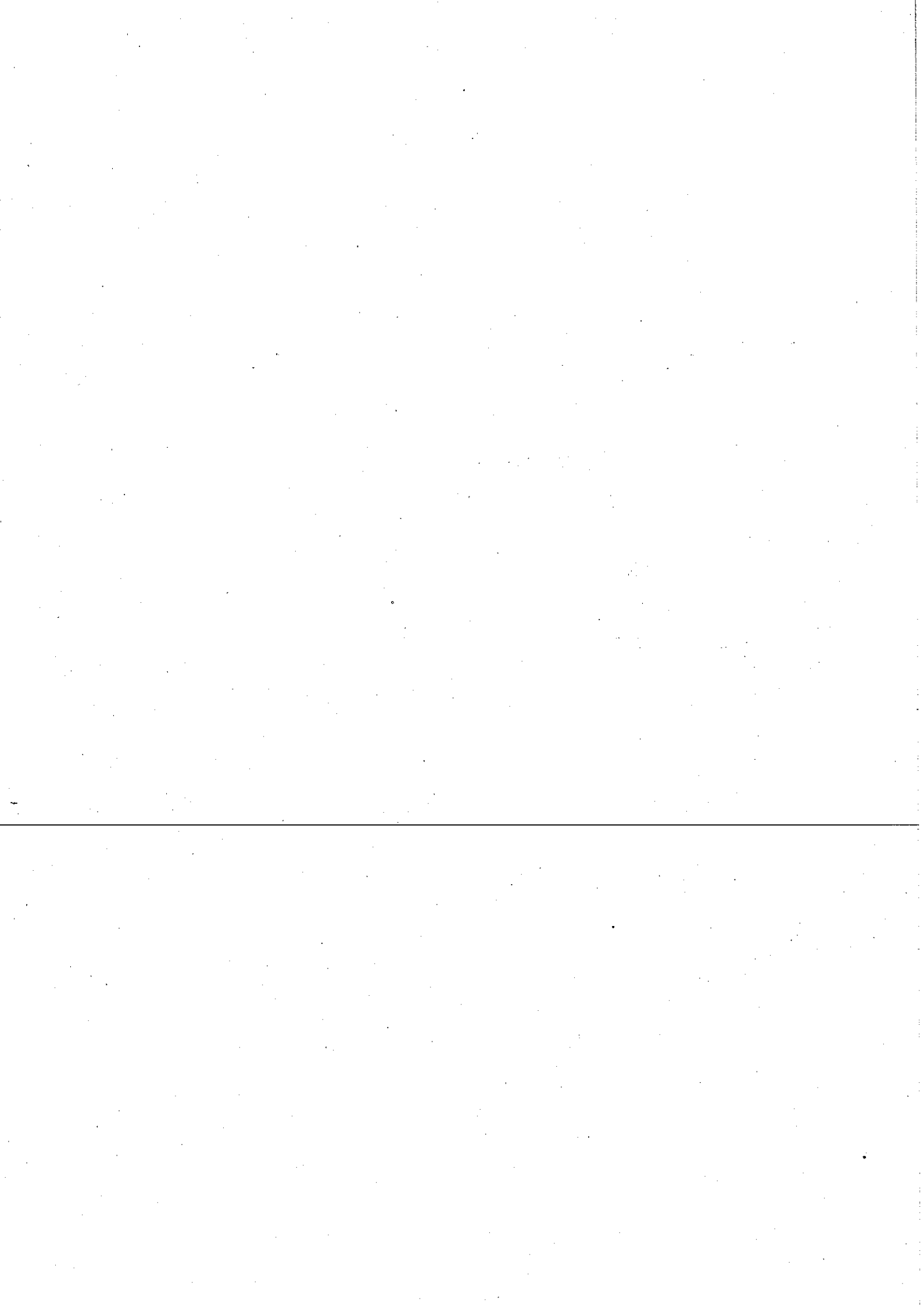



ที่ มท ๐๘๐๕.๒/ว ๓๔๑๒

กรมส่งเสริมการปกครองท้องถิ่น

ถนนนครราชสีมา เขตดุสิต กทม. ๑๐๓๐๐

๑๘ สิงหาคม ๒๕๖๖

เรื่อง ชักซ้อมแนวทางในการจัดทำรายงานการบริหารจัดการความเสี่ยงขององค์กรปกครองส่วนท้องถิ่น ตามหลักเกณฑ์กระทรวงการคลังว่าด้วยมาตรฐานและหลักเกณฑ์ปฏิบัติการบริหารจัดการความเสี่ยง สำหรับหน่วยงานของรัฐ พ.ศ. ๒๕๖๒ และที่แก้ไขเพิ่มเติม

เรียน ผู้ว่าราชการจังหวัด ทุกจังหวัด

อ้างถึง ๑. หนังสือกรมส่งเสริมการปกครองท้องถิ่น ที่ มท ๐๘๐๕.๒/ว ๖๘๕๘ ลงวันที่ ๒๙ มีนาคม ๒๕๖๒

๒. หนังสือกรมส่งเสริมการปกครองท้องถิ่น ที่ มท ๐๘๐๕.๒/ว ๒๙๐ ลงวันที่ ๑๕ กุมภาพันธ์ ๒๕๖๔

สิ่งที่ส่งมาด้วย แบบรายงานการบริหารจัดการความเสี่ยง จำนวน ๕ แบบ

ตามที่ กรมส่งเสริมการปกครองท้องถิ่นได้แจ้งหลักเกณฑ์กระทรวงการคลังว่าด้วยมาตรฐาน และหลักเกณฑ์ปฏิบัติการบริหารจัดการความเสี่ยงสำหรับหน่วยงานของรัฐ พ.ศ. ๒๕๖๒ และแนวทางการบริหารจัดการความเสี่ยงสำหรับหน่วยงานของรัฐ เรื่อง หลักการบริหารจัดการความเสี่ยงระดับองค์กร ให้องค์กรปกครองส่วนท้องถิ่นทราบและถือปฏิบัติ ความละเอียดตามหนังสือที่อ้างถึง นั้น

กรมส่งเสริมการปกครองท้องถิ่นได้กำหนดแบบรายงานการบริหารจัดการความเสี่ยง เพื่อให้องค์กรปกครองส่วนท้องถิ่นใช้เป็นแนวทางปฏิบัติในการจัดทำรายงานการบริหารจัดการความเสี่ยง และเสนอให้ผู้บริหารท้องถิ่นพิจารณาอย่างน้อยปีละ ๑ ครั้ง ตามมาตรฐานและหลักเกณฑ์ที่กระทรวงการคลังกำหนด จึงขอให้จังหวัดแจ้งองค์กรปกครองส่วนท้องถิ่นทราบและใช้เป็นแนวทางปฏิบัติต่อไป รายละเอียดตามสิ่งที่ส่งมาด้วย ทั้งนี้ สามารถสืบค้นรายละเอียดได้ที่เว็บไซต์กรมส่งเสริมการปกครองท้องถิ่น [www.dla.go.th](http://www.dla.go.th) ในหัวข้อ "หนังสือราชการ สด." หรือตาม QR Code ท้ายหนังสือฉบับนี้

จึงเรียนมาเพื่อโปรดพิจารณา

ขอแสดงความนับถือ

(นายจรุ ศรีชวโนทัย)

อธิบดีกรมส่งเสริมการปกครองท้องถิ่น



กองตรวจสอบระบบการเงินบัญชีท้องถิ่น

กลุ่มงานพัฒนาระบบการตรวจสอบ

โทร. ๐-๒๒๔๑-๙๐๒๖ โทรสาร ๐-๒๒๔๑ ๕๖๔๖

ผู้ประสานงาน : นางสาวรรณา สุวรรณรักษ์

โทร. ๐๘-๔๓๒๒-๘๘๒๖



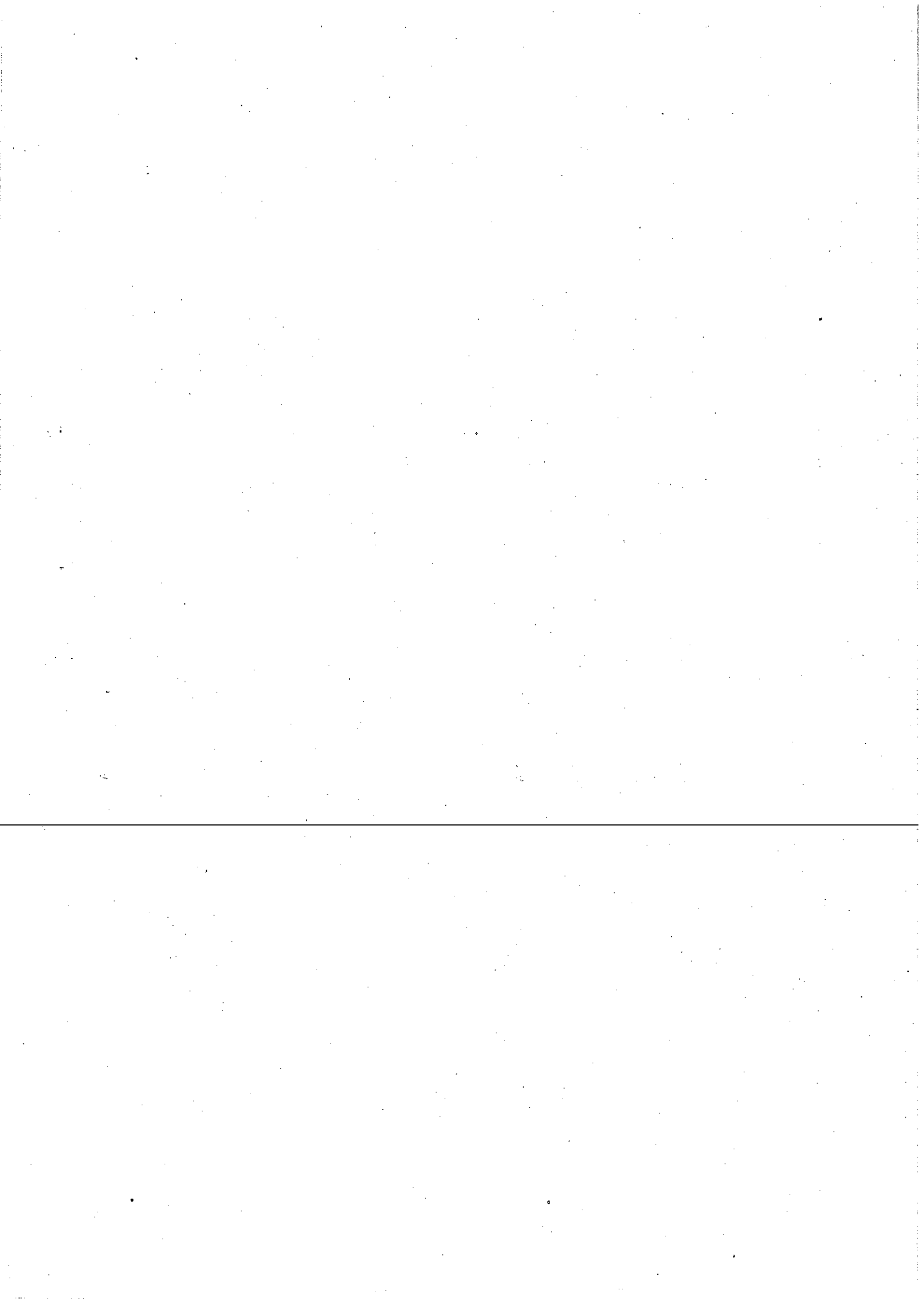

ชื่อหน่วยงาน .....(๑).....  
 กำหนดขอบเขตความรับผิดชอบตามประเด็นยุทธศาสตร์/ข้อบัญญัติ/เทศบัญญัติ/อื่น ๆ (ถ้ามี)  
 ประจำปีงบประมาณ พ.ศ. ....(๒).....

(๓) รหัส ความเรียง	(๔) ยุทธศาสตร์ที่รับผิดชอบ	(๕) โครงการ/กิจกรรม/ ภารกิจ อปท. ที่สำคัญ	(๖) งบประมาณ (บาท)	(๗) วัตถุประสงค์	(๘) ตัวชี้วัด	(๙) เป้าหมาย

ลายมือชื่อ.....(๑๐).....  
 ตำแหน่ง .....(๑๑).....  
 วันที่.....เดือน.....ปี.ศ. ....

คำอธิบายแบบกำหนดขอบเขตความรับผิดชอบตามประเด็นยุทธศาสตร์/ข้อบัญญัติ/เทศบัญญัติ/อื่น ๆ (ถ้ามี)

- (๑) ชื่อ อปท.
- (๒) ปีงบประมาณในการบริหารจัดการความเสี่ยง
- (๓) รหัสความเสี่ยงตามลำดับจำนวนความเสี่ยงโครงการ/กิจกรรม/ภารกิจ อปท. ที่สำคัญ
- (๔) ยุทธศาสตร์ที่รับผิดชอบ โดยระบุโครงการ/กิจกรรม/ภารกิจ อปท. ที่จัดทำขึ้นเพื่อตอบสนองยุทธศาสตร์ใดหรือภารกิจใดของ อปท.
- (๕) โครงการ/กิจกรรม/ภารกิจ อปท. ที่สำคัญต่อการบรรลุวัตถุประสงค์ตามยุทธศาสตร์/ภารกิจ อปท. (โดยระบุโครงการ/กิจกรรม/ภารกิจ อปท. ทั้งหมด หรือโครงการ/กิจกรรม/ภารกิจ อปท. ที่มีความเสี่ยง หรือโครงการ/กิจกรรม/ภารกิจ อปท. ที่มีความเสี่ยงสูง ตามนโยบายของผู้บริหารท้องถิ่น)
- (๖) จำนวนเงินงบประมาณโครงการ/กิจกรรม/ภารกิจ อปท. ตาม (๕) (ถ้ามี)
- (๗) วัตถุประสงค์ตามโครงการ/กิจกรรม/ภารกิจ อปท. ตาม (๕)
- (๘) ตัวชี้วัดของโครงการ/กิจกรรม/ภารกิจ อปท. ตาม (๕)
- (๙) เป้าหมายที่ต้องการสูงสุดของโครงการ/กิจกรรม/ภารกิจ อปท.
- (๑๐) ลายมือชื่อผู้บริหารท้องถิ่น
- (๑๑) ตำแหน่งผู้บริหารท้องถิ่น
- (๑๒) วันเดือนปีที่ลงนาม

ชื่อหน่วยงาน .....(๑).....  
 การวิเคราะห์โอกาส ผลกระทบ และการตอบสนองต่อความเสี่ยง  
 ประจำปีงบประมาณ พ.ศ. ....(๒).....

(๓) ทรัพย์สิน ความเสี่ยง	(๔) โครงการ/กิจกรรม/ ภารกิจ อปท. ที่สำคัญ	(๕) วัตถุประสงค์	(๖) ผู้รับผิดชอบ	(๗) ความเสี่ยง	(๘) ประเภท ความเสี่ยง	(๙) คะแนน โอกาส	(๑๐) คะแนน ผลกระทบ	(๑๑) คะแนนระดับ ความเสี่ยง (๙) x (๑๐)	(๑๒) วิธีการ ตอบสนอง ความเสี่ยง

ลายมือชื่อ.....(๑๓).....  
 ตำแหน่ง .....(๑๔).....  
 วันที่.....เดือน.....(๑๕).....พ.ศ.....

คำอธิบายแบบการวิเคราะห์โอกาส ผลกระทบ และการตอบสนองความเสี่ยง

- (๑) ชื่อ อปท.
- (๒) ปิงปประมาณในการบริหารจัดการความเสี่ยง
- (๓) รหัสความเสี่ยงตามลำดับจำนวนความเสี่ยง โครงการ/กิจกรรม/ภารกิจ อปท. โดยมีข้อมูลมาจาก แบบ บส. ๑ (๓)
- (๔) โครงการ/กิจกรรม/ภารกิจ อปท. ที่สำคัญต่อการบรรลุวัตถุประสงค์ตามยุทธศาสตร์/ภารกิจ อปท. โดยนำข้อมูลมาจาก แบบ บส. ๑ (๕)
- (๕) วัตถุประสงค์ตามโครงการ/กิจกรรม/ภารกิจ อปท. โดยนำข้อมูลมาจาก แบบ บส. ๑ (๗)
- (๖) ผู้รับผิดชอบ (บุคคลหรือหน่วยงาน หรือบุคคลและหน่วยงาน)
- (๗) ความเสี่ยงที่มีผลกระทบต่อการบรรลุวัตถุประสงค์โครงการ/กิจกรรม/ภารกิจ อปท.
- (๘) ประเภทความเสี่ยง ประกอบด้วย ๖ ประเภท ดังนี้
  - ๑. ความเสี่ยงด้านกลยุทธ์ (Strategy Risks) คือ ความเสี่ยงที่เกิดจากการกำหนดกลยุทธ์ที่ไม่เหมาะสม หรือความเสี่ยงเกิดจากการนำกลยุทธ์ไปใช้ไม่ถูกต้อง
  - ๒. ความเสี่ยงด้านการเงิน (Financial Risks) คือ ความเสี่ยงเกี่ยวกับการจัดการด้านการเงิน เช่น ความเสี่ยงเกี่ยวกับการเบิกจ่ายเงินไม่ถูกต้อง ความเสี่ยงเกี่ยวกับการรับเงินไม่ถูกต้อง ความเสี่ยงในการไม่ปฏิบัติตามกฎหมายและระเบียบที่เกี่ยวข้องกับการเงินการคลัง รวมถึงความเสี่ยงด้านการทุจริตทางการเงิน เป็นต้น
  - ๓. ความเสี่ยงด้านการดำเนินงาน (Operation Risks) คือ ความเสี่ยงที่เกิดจากกระบวนการทำงานที่ไม่มีประสิทธิภาพหรือไม่มีประสิทธิภาพ
  - ๔. ความเสี่ยงด้านตามกฎระเบียบ (Legal Risks) คือ ความเสี่ยงที่หน่วยงานไม่ปฏิบัติตาม กฎหมาย ระเบียบ ข้อบังคับ หลักเกณฑ์ ประกาศ มติคณะรัฐมนตรี รวมถึงกฎ/นโยบาย/คู่มือ/แนวทางการปฏิบัติงานของหน่วยงาน
  - ๕. ความเสี่ยงด้านเทคโนโลยีสารสนเทศ (Technology Risks) คือ ความเสี่ยงที่เกิดจากเทคโนโลยีสารสนเทศ
  - ๖. ความเสี่ยงด้านความน่าเชื่อถือขององค์กร (Reputational Risks) คือ ความเสี่ยงที่ส่งผลกระทบต่อชื่อเสียง ความเชื่อมั่น และความน่าเชื่อถือขององค์กร
- (๙) ระบุคะแนนโอกาสที่จะเกิดความน่าเชื่อถือหรือความน่าเชื่อถือตามเกณฑ์ประเมินที่ อปท. กำหนด (โดยอาจกำหนดเป็น ๓ ช่วงคะแนน สูง ปานกลาง ต่ำ หรือ ๕ ช่วงคะแนน สูงมาก สูง ปานกลาง น้อย น้อยที่สุด)
- (๑๐) ระบุคะแนนผลกระทบต่อโครงการ/กิจกรรม/ภารกิจ อปท. ตามเกณฑ์ประเมินที่ อปท. กำหนด (โดยอาจกำหนดเป็น ๓ ช่วงคะแนน สูง ปานกลาง ต่ำ หรือ ๕ ช่วงคะแนน สูงมาก สูง ปานกลาง น้อย น้อยที่สุด)

(๑๑) คะแนนระดับความเสี่ยงที่ได้จากคะแนนการประเมินโอกาส (๙) คูณคะแนนผลกระทบ/กิจกรรม/ภารกิจ อปท. (๑๐) และน้ำหนักคะแนนมาจัดระดับความเสี่ยงตามที่ฝ่ายบริหารกำหนด (โดยอาจกำหนดผลระหว่างคะแนนเป็น ๓ ระดับ สูง ปานกลาง ต่ำ)

(๑๒) วิธีการตอบสนองความเสี่ยงโดยการตัดสินใจเลือกวิธีการจัดการความเสี่ยงวิธีใดวิธีหนึ่ง หรือหลายวิธี โดยคำนึงถึงต้นทุนกับประโยชน์ที่ได้รับเพื่อจัดทำแผนบริหารจัดการความเสี่ยง การตอบสนองความเสี่ยง ประกอบด้วย

- ๑. ผู้เฝ้าระวังความเสี่ยงโดยไม่ดำเนินงานในกิจกรรมที่มีความเสี่ยงสูง/หน่วยงานไม่สามารถยอมรับความเสี่ยงนั้นได้/ไม่ดำเนินการในกิจกรรมนั้น
- ๒. การลดโอกาสของความเสี่ยง เช่น ลดโอกาสของความเสี่ยงจากการทุจริตด้านการเงิน
- ๓. การลดผลกระทบของความเสี่ยง เช่น การทำประกัน/การใช้เครื่องมือป้องกันความเสี่ยงทางการเงิน
- ๔. การโอนความเสี่ยง อาจเลือกใช้วิธีการถ่ายโอนความเสี่ยงที่ไม่สามารถดำเนินการเองได้/ไม่สามารถบริหารจัดการความเสี่ยงได้ ได้แก่ การให้ภาคเอกชนดำเนินการ
- ๕. ยอมรับความเสี่ยงโดยไม่ดำเนินการจัดการความเสี่ยง เนื่องจากความเสี่ยงอยู่ในระดับที่ยอมรับได้
- ๖. ใช้มาตรการการเฝ้าระวัง โดยกำหนดข้อมูลที่ต้องมีการเก็บรวบรวม การวิเคราะห์ การแจ้งเตือน/การดำเนินการเมื่อเหตุการณ์เกิดขึ้น
- ๗. การทำแผนฉุกเฉิน เป็นการระบุขั้นตอนเมื่อเกิดเหตุการณ์ความเสี่ยงขึ้น โดยระบุบุคคลและวิธีการดำเนินการที่ชัดเจน
- ๘. การส่งเสริมหรือผลักดันเหตุการณ์ที่อาจจะเกิดขึ้น เมื่อเหตุการณ์ที่อาจจะเกิดขึ้นส่งผลกระทบต่อเชิงบวกกับองค์กร

- (๑๓) ลายมือชื่อผู้บริหารท้องถิ่น
- (๑๔) ตำแหน่งผู้บริหารท้องถิ่น
- (๑๕) วันเดือนปีที่ลงนาม

ชื่อหน่วยงาน .....(๑).....  
 รายงานการวัดค่าแผนบริหารความเสี่ยง  
 ประจำปีงบประมาณ พ.ศ. ....(๒).....

(๓) รหัส ความเสี่ยง	(๔) โครงการ/กิจกรรม/ ความเสี่ยงภารกิจ อปท. ที่สำคัญ	(๕) ความเสี่ยง	(๖) วิธีการตอบสนอง ความเสี่ยง	(๗) ผู้รับผิดชอบ	(๘) วิธีการจัดการความเสี่ยง	(๙) ตัวชี้วัด	(๑๐) ระยะเวลา ดำเนินการ	(๑๑) วิธีการติดตาม และการรายงาน

ลายมือชื่อ.....(๑๒).....  
 ตำแหน่ง .....(๑๓).....  
 วันที่.....เดือน.....(๑๔).....พ.ศ. ....

คำอธิบายแบบรายงานการจัดทำแผนบริหารความเสี่ยง

- (๑) ชื่อ อปท.
- (๒) ปีงบประมาณในการบริหารจัดการความเสี่ยง
- (๓) รหัสความเสี่ยงตามลำดับจำนวนความเสี่ยงของโครงการ/กิจกรรม/ภารกิจ อปท. โดยนำข้อมูลมาจาก แบบ บส. ๒ (๓)
- (๔) โครงการ/กิจกรรม/ภารกิจ อปท. ที่มีความเสี่ยงต่อการบรรลุวัตถุประสงค์ตามยุทธศาสตร์/ภารกิจ อปท. โดยนำข้อมูลมาจาก แบบ บส. ๒ (๔)
- (๕) ความเสี่ยงที่มีผลกระทบต่อการบรรลุวัตถุประสงค์ของโครงการ/กิจกรรม/ภารกิจ อปท. โดยนำข้อมูลมาจาก แบบ บส. ๒ (๕)
- (๖) วิธีการตอบสนองความเสี่ยง โดยนำข้อมูลมาจากแบบ บส. ๒ (๑๒)
- (๗) ผู้รับผิดชอบ โดยนำข้อมูลมาจากแบบ บส. ๒ (๖)
- (๘) วิธีการจัดการความเสี่ยง โดยระบุแนวทางการดำเนินงาน/ขั้นตอนการปฏิบัติงาน/วิธีการดำเนินงาน ตามกฎหมาย ระบบบัญชีบังคับ และหนังสือสั่งการที่กำกับดูแล เพื่อให้ความเสี่ยงลดลงหรืออยู่ในระดับที่ยอมรับได้
- (๙) ตัวชี้วัดของโครงการ/กิจกรรม/ภารกิจ อปท. ที่มีความเสี่ยง โดยนำข้อมูลมาจาก แบบ บส. ๑ (๘)
- (๑๐) ระยะเวลาดำเนินการโดยระบุช่วงระยะเวลาในการดำเนินการจัดการความเสี่ยง
- (๑๑) วิธีการติดตาม และการรายงานให้ผู้บริหารทราบ เช่น การประชุม ฯลฯ
- (๑๒) ลายมือชื่อผู้บริหารท้องถิ่น
- (๑๓) ตำแหน่งผู้บริหารท้องถิ่น
- (๑๔) วันเดือนปีทีลงนาม



ชื่อหน่วยงาน .....(๑).....  
 รายงานการติดตามผลการบริหารความเสี่ยง  
 สำหรับปีงบประมาณ พ.ศ. ....(๒).....

- รอบ ๓ เดือน  
 รอบ ๖ เดือน  
 รอบ ๑๒ เดือน

(๓) รหัสความเสี่ยง	(๔) โครงการ/กิจกรรม/ภารกิจ อปท. ที่สำคัญ	(๕) วิธีการจัดการความเสี่ยง	(๖) ระยะเวลาดำเนินการ	(๗) ผู้รับผิดชอบ	(๘) ผลลัพธ์การดำเนินการจัดการความเสี่ยง	(๙) เอกสาร/หลักฐาน	(๑๐) ร้อยละความคืบหน้า	(๑๑) ปัญหาอุปสรรคและแนวทางแก้ไขปัญหา

ลายมือชื่อ.....(๑๒).....  
 ตำแหน่ง .....(๑๓).....  
 วันที่.....เดือน.....(๑๔).....พ.ศ. ....

คำอธิบายแบบรายงานการติดตามผลการบริหารความเสี่ยง

- (๑) ชื่อ อปท.
- (๒) ปีงบประมาณในการบริหารจัดการความเสี่ยง
- (๓) รหัสความเสี่ยงตามลำดับจำนวนความเสี่ยงของโครงการ/กิจกรรม/ภารกิจ อปท. โดยนำข้อมูลมาจาก แบบ บส. ๓ (๓)
- (๔) โครงการ/กิจกรรม/ภารกิจ อปท. ที่มีความเสี่ยงต่อการบรรลุวัตถุประสงค์ตามยุทธศาสตร์/ภารกิจ อปท. โดยนำข้อมูลมาจาก แบบ บส. ๓ (๔)
- (๕) วิธีการจัดการความเสี่ยงโดยระบุ แนวทางการดำเนินงาน/ขั้นตอนการปฏิบัติงาน/วิธีการดำเนินงาน ตามกฎหมาย ระเบียบ ข้อบังคับ และหนังสือสั่งการที่กำกับดูแล เพื่อให้ความเสี่ยงลดลงหรืออยู่ในระดับที่ยอมรับได้ โดยนำข้อมูลมาจาก แบบ บส. ๓ (๕)
- (๖) ระยะเวลาดำเนินการ โดยนำข้อมูลมาจาก แบบ บส. ๓ (๑๐)
- (๗) ผู้รับผิดชอบ โดยนำข้อมูลจาก แบบ บส. ๓ (๗)
- (๘) ผลลัพธ์การดำเนินการจัดการความเสี่ยงโดยระบุ ผลการดำเนินงาน/ขั้นตอนการปฏิบัติงาน/วิธีการดำเนินงาน ได้ดำเนินการหรือไม่อย่างไร (ระบุแต่ละขั้นตอน/ระบุเป็นภาพรวม)
- (๙) เอกสาร/หลักฐานอ้างอิงประกอบผลการดำเนินการจัดการความเสี่ยง (ระบุแต่ละขั้นตอน/ระบุเป็นภาพรวม)
- (๑๐) ร้อยละความคืบหน้าของการจัดการความเสี่ยง (ระบุแต่ละขั้นตอน/ระบุเป็นภาพรวม)
- (๑๑) ปัญหา อุปสรรค และแนวทางแก้ไขปัญหาในการดำเนินการจัดการความเสี่ยง (ถ้ามี)
- (๑๒) ลายมือชื่อผู้บริหารท้องถิ่น
- (๑๓) ตำแหน่งผู้บริหารท้องถิ่น
- (๑๔) วันเดือนปีที่ลงนาม

ชื่อหน่วยงาน .....(๑).....  
 รายงานผลการดำเนินงานและทบทวนแผนการบริหารความเสี่ยง  
 สำหรับปีงบประมาณ พ.ศ. ....(๒).....

(๓) รหัสความเสี่ยง	(๔) โครงการ/กิจกรรม/ภารกิจ อบอุ่นที่สำคัญ	(๕) ความเสี่ยง	(๖) คะแนนระดับความเสี่ยง		(๗) วิธีการจัดการความเสี่ยง	(๘) ผลดำเนินการตามแผนการจัดการความเสี่ยง	(๙) คะแนนระดับความเสี่ยง		(๑๐) การเปลี่ยนแปลงระดับความเสี่ยง	(๑๑) ความเสี่ยงคงเหลือ/เกิดขึ้นใหม่	(๑๒) สรุปความเสี่ยง	(๑๓) แนวทาง/มาตรการจัดการความเสี่ยง/วิธีการดำเนินการ
			โอกาส	ผลกระทบ			โอกาส	ผลกระทบ				
			(๑)	(๒)	(๓) = (๑) x (๒)		(๑)	(๒)	(๓) = (๑) x (๒)			

ลายมือชื่อ.....(๑๔).....  
 ตำแหน่ง .....(๑๕).....  
 วันที่.....เดือน.....ปี.....

คำอธิบายแบบรายงานผลการดำเนินงานแผนการบริหารความเสี่ยง

- (๑) ชื่อ อปท.
- (๒) ปัญหา/ปริมาณในการบริหารจัดการความเสี่ยง
- (๓) รหัสความเสี่ยงตามลำดับจำนวนความเสี่ยงของโครงการ/กิจกรรม/ภารกิจ อปท. โดยนำข้อมูลมาจาก แบบ บส. ๔ (๓)
- (๔) โครงการ/กิจกรรม/ภารกิจ อปท. ที่มีความเสี่ยงต่อการบรรลุวัตถุประสงค์/ภารกิจ อปท. โดยนำข้อมูลมาจาก แบบ บส. ๔ (๔)
- (๕) ความเสี่ยงที่มีผลกระทบต่อการบรรลุวัตถุประสงค์/โครงการ/กิจกรรม/ภารกิจ อปท. โดยนำข้อมูลมาจาก แบบ บส. ๓ (๕)
- (๖) คะแนนระดับความเสี่ยง ก่อนการดำเนินการจัดการความเสี่ยง โอกาสที่จะเกิดความเสี่ยง (๑) ผลกระทบต่อโครงการ/ภารกิจ อปท. (๒) และคะแนนระดับความเสี่ยงที่ได้จากการประเมินก่อนดำเนินการจัดการความเสี่ยง โดยนำข้อมูลมาจาก แบบ บส. ๒ (๕) (๑๐) (๑๑)
- (๗) วิธีการจัดการความเสี่ยงโดยระบุ/แนวทางการดำเนินงาน/ขั้นตอนการปฏิบัติงาน/วิธีการดำเนินงาน ตามกฎหมาย ระเบียบ ข้อบังคับ และหนังสือสั่งการที่กำหนด เพื่อให้ความเสี่ยงลดลงอยู่ในระดับที่ยอมรับได้ โดยนำข้อมูลมาจาก แบบ บส. ๔ (๕)
- (๘) ผลการดำเนินการจัดการความเสี่ยง (สรุปเป็นภาพรวม)
- (๙) คะแนนระดับความเสี่ยงภายหลังการดำเนินการจัดการความเสี่ยง โดยระบุคะแนนโอกาสที่จะเกิดความเสี่ยงเป็นไปได้อัตราความเสี่ยง ตามเกณฑ์ประเมินที่ อปท. กำหนด (โดยอาจกำหนดเป็น ๓ ช่วงคะแนน สูง ปานกลาง ต่ำ หรือ ๕ ช่วงคะแนน สูงมาก สูง ปานกลาง น้อย น้อยที่สุด) (๑) ระบุคะแนนผลกระทบต่อโครงการ/กิจกรรม/ภารกิจ อปท. ตามเกณฑ์ประเมินที่ อปท. กำหนด (โดยอาจกำหนดเป็น ๓ ช่วงคะแนน สูง ปานกลาง ต่ำ หรือ ๕ ช่วงคะแนน สูงมาก สูง ปานกลาง น้อย น้อยที่สุด) (๒) โดยนำคะแนนระดับความเสี่ยงที่ได้จากคะแนนการประเมินโอกาสที่จะเกิดความเสี่ยง (๑) คูณคะแนนผลกระทบต่อโครงการ/กิจกรรม/ภารกิจ อปท. (๒) และนำคะแนนมาจัดระดับความเสี่ยงตามที่ได้บริหารกำหนด (โดยอาจกำหนดผลช่วงคะแนน เป็น ๓ ระดับ สูง ปานกลาง ต่ำ) (๓)
- (๑๐) การเปลี่ยนแปลงระดับความเสี่ยงโดยการเปรียบเทียบก่อนดำเนินการและภายหลังดำเนินการจัดการความเสี่ยงแสดงหรือไม่แสดง
- (๑๑) ความเสี่ยงคงเหลือหรือเกิดขึ้นใหม่ภายหลังจากดำเนินการจัดการความเสี่ยง
- (๑๒) สรุปความเสี่ยงที่ควบคุมได้/ควบคุมไม่ได้ หรืออยู่ในระดับที่ยอมรับได้/ไม่ได้
- (๑๓) แนวทาง/มาตรการจัดการความเสี่ยง/วิธีการดำเนินการสำหรับในปีถัดไป เพื่อควบคุมความเสี่ยงในระดับที่ยอมรับได้
- (๑๔) ลายมือชื่อผู้บริหารท้องถิ่น
- (๑๕) ตำแหน่งผู้บริหารท้องถิ่น
- (๑๖) วันเดือนปีที่รายงาน



**กองยุทธศาสตร์และงบประมาณ  
ฝ่ายตรวจติดตามและประเมินผล  
องค์การบริหารส่วนจังหวัดสระบุรี  
0 3667 9940  
[www.Saraburipao.go.th](http://www.Saraburipao.go.th)**